



คู่มือการปฏิบัติงาน

ในการกิจตามพระราชบัญญัติโรงงาน
พ.ศ. ๒๕๓๕ และที่แก้ไขเพิ่มเติม
ที่ถ่ายโอนให้แก่
องค์กรปกครองส่วนท้องถิ่น

สำหรับ

เจ้าหน้าที่องค์กรปกครองส่วนท้องถิ่น



จัดทำโดย

กองพัฒนาระบบมาตรฐานงานกำกับโรงงาน

กองกฎหมาย

กรมโรงงานอุตสาหกรรม

กระทรวงอุตสาหกรรม

คำนำ

ที่ผ่านมากระทรวงอุตสาหกรรมได้มีการถ่ายโอนภารกิจการปฏิบัติงานตามพระราชบัญญัติโรงงาน พ.ศ. ๒๕๓๕ ให้แก่องค์กรปกครองส่วนท้องถิ่น (อปท.) ซึ่งประกอบด้วย กรุงเทพมหานคร เทศบาล และเมืองพัทยา มาตั้งแต่ปี พ.ศ. ๒๕๕๒ โดยได้ถ่ายโอนภารกิจรวม ๓ ภารกิจ ได้แก่ (๑) การกำกับดูแลโรงงาน จำพวกที่ ๑ (๒) การกำกับดูแล การรับแจ้งการประกอบกิจการโรงงานจำพวกที่ ๒ และ (๓) การตรวจสอบกรณี โรงงานก่อเหตุเดือดร้อนรำคาญ ทั้งนี้ เพื่อให้เป็นไปตามแผนปฏิบัติการกำหนดขั้นตอนการกระจายอำนาจให้แก่ องค์กรปกครองส่วนท้องถิ่น (ฉบับที่ ๒) ซึ่งเป็นการดำเนินการตามพระราชบัญญัติกำหนดแผนและขั้นตอน การกระจายอำนาจให้แก่องค์กรปกครองส่วนท้องถิ่น พ.ศ. ๒๕๔๒

ต่อมาในปี พ.ศ. ๒๕๖๒ กระทรวงอุตสาหกรรมได้มีการปรับปรุงแก้ไขพระราชบัญญัติโรงงาน พ.ศ. ๒๕๓๕ โดยการประกาศใช้บังคับพระราชบัญญัติโรงงาน (ฉบับที่ ๒) พ.ศ. ๒๕๖๒ ซึ่งพระราชบัญญัติฉบับนี้มีการแก้ไข บทบัญญัติในกฎหมายฉบับเดิมหลายประการ บทบัญญัติที่ได้มีการแก้ไขที่สำคัญประการหนึ่ง คือ การแก้ไขคำนิยาม คำว่า “โรงงาน” เสียใหม่ โดยให้ความหมายว่า อาคาร สถานที่ หรือยานพาหนะที่ใช้เครื่องจักรมีกำลังรวมตั้งแต่ ห้าสิบลำแรงม้าหรือกำลังเทียบเท่าตั้งแต่ห้าสิบลำแรงม้าขึ้นไป หรือใช้คนงานตั้งแต่ห้าสิบคนขึ้นไปโดยใช้เครื่องจักร หรือไม่ก็ตามเพื่อประกอบกิจการโรงงาน ทั้งนี้ ตามประเภทหรือชนิดของโรงงานที่กำหนดในกฎกระทรวงนอกจากนี้ ยังได้มีการประกาศใช้บังคับพระราชบัญญัติโรงงาน (ฉบับที่ ๓) พ.ศ. ๒๕๖๒ อีกฉบับหนึ่ง ซึ่งพระราชบัญญัตินี้ ได้บัญญัติถึงหลักเกณฑ์การถ่ายโอนภารกิจตามกฎหมายว่าด้วยโรงงานให้แก่ อปท. รวมทั้งกำหนดให้พนักงานเจ้าหน้าที่ ของกระทรวงอุตสาหกรรมเป็นผู้ให้คำปรึกษาแก่ อปท. ให้การปฏิบัติตามภารกิจที่ได้รับการถ่ายโอนให้เป็นไป โดยถูกต้องตามกฎหมาย

อันเนื่องมาจากการปรับปรุงแก้ไขกฎหมายว่าด้วยโรงงานดังกล่าวข้างต้น ประกอบกับการถ่ายโอนภารกิจ ดังกล่าวได้ดำเนินการผ่านมาแล้วเป็นระยะเวลาพอสมควร อีกทั้งเพื่อเป็นการเสริมสร้างความรู้ความเข้าใจ ในการปฏิบัติตามภารกิจที่ได้รับการถ่ายโอนให้กับพนักงานเจ้าหน้าที่ของ อปท. กรมโรงงานอุตสาหกรรม ผู้ได้รับมอบหมายจากกระทรวงอุตสาหกรรม จึงได้จัดทำแนวทางการปฏิบัติงานในภารกิจตามพระราชบัญญัติโรงงาน พ.ศ. ๒๕๓๕ และที่แก้ไขเพิ่มเติม ที่ถ่ายโอนให้แก่ อปท. เพื่อเป็นแนวทางสำหรับเจ้าหน้าที่องค์กรปกครองส่วนท้องถิ่น (อปท.) ในการปฏิบัติงานต่อไป

กรมโรงงานอุตสาหกรรมหวังเป็นอย่างยิ่งว่าคู่มือดังกล่าวนี้จะเป็นประโยชน์แก่เจ้าหน้าที่ อปท. เป็นอย่างมากในการปฏิบัติงานตามภารกิจที่ได้รับการถ่ายโอนไปจากกระทรวงอุตสาหกรรมให้มีความถูกต้อง เป็นไปในแนวทางเดียวกัน อันจะก่อให้เกิดประสิทธิภาพสูงสุดและเป็นประโยชน์แก่ผู้ประกอบการโรงงาน และประชาชนผู้เกี่ยวข้องต่อไป

นายประกอบ วิวิธจินดา
อธิบดีกรมโรงงานอุตสาหกรรม

สารบัญ

	หน้า	
คำนำ	ก	
สารบัญ	ข	
บทที่ ๑ ความเป็นมา		
๑.๑ ที่มาของการถ่ายโอนภารกิจพระราชบัญญัติโรงงาน พ.ศ. ๒๕๓๕	๑-๑	
๑.๒ ประกาศ/คำสั่ง/และการมอบอำนาจตามแผนการถ่ายโอนภารกิจพระราชบัญญัติโรงงาน พ.ศ. ๒๕๓๕	๑-๒	
บทที่ ๒ พระราชบัญญัติโรงงาน พ.ศ. ๒๕๓๕ และที่แก้ไขเพิ่มเติม		
๒.๑ กฎหมายว่าด้วยโรงงานฉบับต่าง ๆ	๒-๑	
๒.๒ โครงสร้างของพระราชบัญญัติโรงงาน พ.ศ. ๒๕๓๕ และที่แก้ไขเพิ่มเติม (คำอธิบายพอสังเขป)	๒-๒	
บทที่ ๓ ภารกิจหลักที่มีการถ่ายโอนให้องค์กรปกครองส่วนท้องถิ่น		
๓.๑ การกำกับดูแลโรงงาน จำพวกที่ ๑	๓-๑	
๓.๒ การกำกับดูแลโรงงาน การรับแจ้งการประกอบกิจการโรงงาน จำพวกที่ ๒	๓-๒	
๓.๓ การตรวจสอบกรณีโรงงานก่อเหตุเดือดร้อนรำคาญ	๓-๓	
บทที่ ๔ ขั้นตอนการดำเนินงานและปฏิบัติงาน		
๔.๑ การประกาศรับฟังความคิดเห็นของประชาชน	๔-๑	
๔.๒ การรับแจ้งและออกใบรับแจ้งการประกอบกิจการโรงงานจำพวกที่ ๒	๔-๕	
๔.๓ การตรวจติดตามการแจ้งการประกอบกิจการโรงงานจำพวกที่ ๒	๔-๑๓	
๔.๔ งานพิจารณาการคัดสำเนาใบรับแจ้งการประกอบกิจการโรงงานจำพวกที่ ๒	๔-๑๗	
๔.๕ การแจ้งเลิกประกอบกิจการ การโอน การให้เช่า หรือการให้เช่าซื้อโรงงานจำพวกที่ ๒	๔-๑๙	
๔.๖ งานรับแจ้งกรณีโรงงานจำพวกที่ ๒ หยุดดำเนินงานติดต่อกันเกินกว่าหนึ่งปี (มาตรา ๓๓)	๔-๒๑	
๔.๗ งานรับแจ้งกรณีมีอุบัติเหตุในโรงงาน (มาตรา ๓๔)	๔-๒๕	
๔.๘ การตรวจสอบเรื่องร้องเรียน/ตรวจการโรงงานทั่วไป	๔-๒๗	
๔.๙ การติดตามค่าธรรมเนียมรายปี (มาตรา ๔๓)	๔-๒๙	
๔.๑๐ การดำเนินการตามมาตรา ๓๗ และมาตรา ๓๙	๔-๓๑	
๔.๑๑ การดำเนินการตามมาตรา ๓๘ และมาตรา ๔๐	๔-๕๖	
บทที่ ๕ การดำเนินคดีในความผิดที่มีโทษทางอาญาตามพระราชบัญญัติโรงงาน พ.ศ. ๒๕๓๕ และที่แก้ไขเพิ่มเติม ตามภารกิจที่ถ่ายโอนให้องค์กรปกครองส่วนท้องถิ่น		๕-๑

สารบัญ

ภาคผนวก

- (๑) พระราชบัญญัติโรงงาน พ.ศ. ๒๕๓๕ และที่แก้ไขเพิ่มเติม
- (๒) กฎกระทรวง กำหนดประเภท ชนิด และขนาดของโรงงาน พ.ศ. ๒๕๖๓
- (๓) กฎกระทรวงการแจ้งและการรับแจ้งการประกอบกิจการโรงงานจำพวกที่ ๒ พ.ศ. ๒๕๖๔
- (๔) คำขอทั่วไป
- (๕) แบบ ๑ (การประกาศรับฟังความคิดเห็นของประชาชน)
- (๖) แบบ ๒ (การประกาศรับฟังความคิดเห็นของประชาชน)
- (๗) แบบ ๓ (การประกาศรับฟังความคิดเห็นของประชาชน)
- (๘) แบบ ๔ (การประกาศรับฟังความคิดเห็นของประชาชน)
- (๙) แบบ ๕ (การประกาศรับฟังความคิดเห็นของประชาชน)
- (๑๐) แบบ ๖ (การประกาศรับฟังความคิดเห็นของประชาชน)
- (๑๑) ใบแจ้งการเสียค่าธรรมเนียมรายปี
- (๑๒) แบบไม่รับแจ้งการประกอบกิจการโรงงานจำพวกที่ ๒
- (๑๓) แบบตรวจ ๐๒
- (๑๔) ใบแจ้งทั่วไป
- (๑๕) บันทึกการโอนการประกอบกิจการโรงงานจำพวกที่ ๒ ตามมาตรา ๑๑
- (๑๖) แบบรับเรื่องร้องเรียน
- (๑๗) แบบรายงานข้อมูลโรงงานที่อาจก่อเหตุเดือดร้อน
- (๑๘) แบบแจ้งให้ชำระค่าธรรมเนียมรายปี
- (๑๙) แบบหนังสือเตือนให้ชำระค่าธรรมเนียมรายปี
- (๒๐) แบบหนังสือให้หยุดประกอบกิจการโรงงาน
- (๒๑) บันทึกข้อเท็จจริง
- (๒๒) แบบหนังสือรับทราบการเลิกประกอบกิจการโรงงาน
- (๒๓) แบบหนังสือให้ประกอบกิจการโรงงานตามปกติ
- (๒๔) แบบหนังสือรับทราบการเริ่มประกอบกิจการโรงงานหลังจากหยุดดำเนินการเกินหนึ่งปี
- (๒๕) บันทึกคำให้การของผู้กล่าวหา (ปท.๐๑)
- (๒๖) บันทึกคำให้การของผู้ต้องหา (ปท.๐๒)
- (๒๗) แบบหนังสือแจ้งสถานีตำรวจ กรณีผู้ต้องหาไม่มาใช้สิทธิเปรียบเทียบปรับ
- (๒๘) แบบหนังสือแจ้งสถานีตำรวจ กรณีผู้เสียหายไม่ยินยอมให้เปรียบเทียบปรับ
- (๒๙) แบบหนังสือแจ้งสถานีตำรวจ กรณีผู้ต้องหาไม่มาชำระค่าปรับ
- (๓๐) แบบบันทึกความเห็นของผู้เสียหาย

บทที่ ๑
ความเป็นมา

๑. ความเป็นมา

๑.๑ ที่มาของการถ่ายโอนภารกิจพระราชบัญญัติโรงงาน พ.ศ. ๒๕๓๕

ตามพระราชบัญญัติกำหนดแผนและขั้นตอนการกระจายอำนาจให้แก่องค์กรปกครองส่วนท้องถิ่น พ.ศ. ๒๕๔๒ ซึ่งแก้ไขเพิ่มเติม โดยพระราชบัญญัติกำหนดแผนและขั้นตอนการกระจายอำนาจให้แก่องค์กรปกครองส่วนท้องถิ่น (ฉบับที่ ๒) พ.ศ. ๒๕๔๙ ตามมาตรา ๑๒ แห่งพระราชบัญญัติดังกล่าว ได้กำหนดให้คณะกรรมการการกระจายอำนาจให้แก่องค์กรปกครองส่วนท้องถิ่นมีอำนาจและหน้าที่จัดทำแผนการกระจายอำนาจให้แก่องค์กรปกครองส่วนท้องถิ่นและแผนปฏิบัติการฯ เพื่อขอความเห็นชอบจากคณะรัฐมนตรีและรายงานต่อรัฐสภา ซึ่งแผนฯ ฉบับล่าสุด คือ แผนปฏิบัติการกำหนดขั้นตอนการกระจายอำนาจให้แก่องค์กรปกครองส่วนท้องถิ่น (ฉบับที่ ๒) พ.ศ. ๒๕๕๑

ตามแผนปฏิบัติการกำหนดขั้นตอนการกระจายอำนาจให้แก่องค์กรปกครองส่วนท้องถิ่น (ฉบับที่ ๒) พ.ศ. ๒๕๕๑ กระทรวงอุตสาหกรรมได้มีการถ่ายโอนภารกิจให้แก่องค์กรปกครองส่วนท้องถิ่นในด้านการวางแผน การส่งเสริม การลงทุน ๓ ภารกิจ คือ

๑. การกำกับดูแลโรงงานจำพวกที่ ๑
๒. การรับแจ้งการประกอบกิจการโรงงาน จำพวกที่ ๒
๓. การตรวจสอบกรณีโรงงานก่อเหตุเดือดร้อน

สำหรับโรงงานจำพวกที่ ๓ นั้น กระทรวงอุตสาหกรรมเห็นว่าคุณลักษณะของการปฏิบัติงานเกี่ยวกับโรงงานจำพวกที่ ๓ จะต้องมีการพิจารณารายละเอียดในด้านต่าง ๆ หลายด้าน อาทิเช่น ด้านกฎหมาย ด้านวิศวกรรม ด้านสิ่งแวดล้อมและความปลอดภัย รวมถึงระบบเทคโนโลยีสารสนเทศ ซึ่งรายละเอียดเหล่านี้จำเป็นต่อการพิจารณาและกำกับดูแลเป็นอย่างมาก จึงต้องใช้บุคลากรที่มีความรู้ความสามารถที่เหมาะสมต่อการพิจารณาในเรื่องดังกล่าวเช่นเดียวกับเจ้าหน้าที่ของกระทรวงอุตสาหกรรม ซึ่งเมื่อพิจารณาโครงสร้างของบุคลากรองค์กรปกครองส่วนท้องถิ่น โดยเปรียบเทียบกับคุณลักษณะของการปฏิบัติงานแล้วเห็นว่าบุคลากรขององค์กรปกครองส่วนท้องถิ่นยังมีความแตกต่างจากบุคลากรของกระทรวงอุตสาหกรรม ทั้งในด้านจำนวนและคุณลักษณะของตำแหน่งของเจ้าหน้าที่ และอาจมีความแตกต่างเพิ่มขึ้น หากพิจารณาเปรียบเทียบระหว่างองค์กรปกครองส่วนท้องถิ่นในแต่ละลักษณะ เช่น ระหว่างเทศบาลกับองค์การบริหารส่วนตำบล ซึ่งจากปัญหาอุปสรรคดังกล่าวข้างต้นนั้นส่งผลให้พิจารณาได้ว่าการดำเนินการเกี่ยวกับโรงงานจำพวกที่ ๓ นั้นหากมิได้กระทำโดยผู้มีความรู้ความชำนาญอย่างแท้จริง อาจส่งผลกระทบต่อความชอบด้วยกฎหมาย ผลกระทบด้านสิ่งแวดล้อมต่อชุมชน รวมทั้งผลกระทบการให้บริการประชาชนที่ดี และเมื่อพิจารณาในภาพรวมของผลกระทบดังกล่าว อาจส่งผลทำให้การถ่ายโอนภารกิจพระราชบัญญัติโรงงาน พ.ศ. ๒๕๓๕ ไม่เป็นไปตามเจตนารมณ์ของการกระจายอำนาจให้แก่องค์กรปกครองส่วนท้องถิ่นอย่างแท้จริง

ต่อมากระทรวงอุตสาหกรรมได้มีการปรับปรุงแก้ไขพระราชบัญญัติโรงงาน พ.ศ. ๒๕๓๕ โดยพระราชบัญญัติโรงงาน (ฉบับที่ ๓) พ.ศ. ๒๕๖๒ มีการเพิ่มเติมมาตรา ๑๑/๑ ซึ่งความในวรรคหนึ่งบัญญัติว่า “เมื่อรัฐมนตรีแต่งตั้งผู้บริหารท้องถิ่นหรือข้าราชการส่วนท้องถิ่นขององค์กรปกครองส่วนท้องถิ่นใดเป็นพนักงานเจ้าหน้าที่ตามพระราชบัญญัตินี้ ให้พนักงานเจ้าหน้าที่ดังกล่าวมีอำนาจหน้าที่และความรับผิดชอบที่กำหนดไว้สำหรับพนักงานเจ้าหน้าที่เฉพาะในส่วนที่เกี่ยวข้องกับโรงงานจำพวกที่ ๑ และโรงงานจำพวกที่ ๒ ที่ตั้งอยู่ในเขตองค์กรปกครองส่วนท้องถิ่นนั้น” และตามมาตรา ๑๑/๑ วรรคสามบัญญัติว่า “ให้ปลัดกระทรวงและพนักงานเจ้าหน้าที่ซึ่งแต่งตั้งจากข้าราชการในกระทรวงอุตสาหกรรม

มีอำนาจหน้าที่ในการกำกับดูแลพนักงานเจ้าหน้าที่ตามวรรคหนึ่งให้ปฏิบัติให้ถูกต้องตามพระราชบัญญัตินี้ และเพื่อประโยชน์แห่งการนี้ให้มีอำนาจหน้าที่ในการแนะนำหรือสั่งระงับการดำเนินการใดอันเป็นการไม่ชอบด้วยพระราชบัญญัตินี้และรายงานให้นายอำเภอ ผู้ว่าราชการจังหวัด หรือรัฐมนตรีว่าการกระทรวงมหาดไทย ซึ่งกำกับดูแลองค์กรปกครองส่วนท้องถิ่นนั้น แล้วแต่กรณีตามที่บัญญัติไว้ในกฎหมายว่าด้วยการจัดตั้งองค์กรปกครองส่วนท้องถิ่นนั้นเพื่อดำเนินการตามอำนาจหน้าที่ต่อไป”

ที่ผ่านมาจนถึงปัจจุบันกระทรวงอุตสาหกรรมได้ออกประกาศ และคำสั่งต่าง ๆ รวมทั้งได้มีการปรับปรุงแก้ไข ประกาศและคำสั่ง เพื่อกำหนดให้มีการถ่ายโอนภารกิจฯ แต่งตั้งพนักงานเจ้าหน้าที่ และมอบอำนาจ ตามพระราชบัญญัติโรงงาน พ.ศ. ๒๕๓๕ ให้แก่เจ้าหน้าที่กรุงเทพมหานคร เทศบาล และเมืองพัทยา ให้มีอำนาจหน้าที่ตามพระราชบัญญัติโรงงาน พ.ศ. ๒๕๓๕ เพื่อดำเนินการตามภารกิจที่ได้รับการถ่ายโอนไปจาก กระทรวงอุตสาหกรรม

๑.๒ ประกาศและคำสั่งต่าง ๆ ที่เกี่ยวข้องกับการถ่ายโอนภารกิจตามพระราชบัญญัติโรงงาน พ.ศ. ๒๕๓๕ ให้กับองค์กรปกครองส่วนท้องถิ่นในปัจจุบัน

กรุงเทพมหานคร

๑. ประกาศกระทรวงอุตสาหกรรม เรื่อง การถ่ายโอนภารกิจตามพระราชบัญญัติโรงงาน พ.ศ. ๒๕๓๕ ให้แก่กรุงเทพมหานคร ลงวันที่ ๑ กันยายน ๒๕๕๒

- ภารกิจที่ถ่ายโอน

๑. การกำกับดูแลโรงงานจำพวกที่ ๑

๒. การกำกับดูแลการรับแจ้งการประกอบกิจการโรงงานจำพวกที่ ๒

๓. การตรวจสอบกรณีที่โรงงานก่อเหตุเดือดร้อน

- กรุงเทพมหานครรายงานข้อมูล ต่อ กรมโรงงานอุตสาหกรรม

- กรมโรงงานอุตสาหกรรมเป็นที่ปรึกษาและแนะนำ

- มีผลบังคับใช้ตั้งแต่วันที่ ๑ พฤศจิกายน ๒๕๕๒

๒. คำสั่งกระทรวงอุตสาหกรรม ที่ ๒๐๑ / ๒๕๕๒ ลงวันที่ ๔ กันยายน ๒๕๕๒ เรื่อง มอบหมาย ให้ข้าราชการกรุงเทพมหานครมีอำนาจหน้าที่ตามพระราชบัญญัติโรงงาน พ.ศ. ๒๕๓๕

- มอบอำนาจให้

๑. ปลัดกรุงเทพมหานคร

๒. รองปลัดกรุงเทพมหานคร

๓. ผู้อำนวยการเขต

๔. ผู้ช่วยผู้อำนวยการเขต

- มีอำนาจในเขตรับผิดชอบ

๑. มาตรา ๓๗ วรรคสอง

๒. มาตรา ๓๘

} เฉพาะโรงงานจำพวกที่ ๑ และโรงงานจำพวกที่ ๒

- มีผลบังคับใช้ตั้งแต่วันที่ ๑ พฤศจิกายน ๒๕๕๒

๓. คำสั่งกระทรวงอุตสาหกรรม ที่ ๓๓๗ / ๒๕๖๓ ลงวันที่ ๑๗ พฤศจิกายน ๒๕๖๓ เรื่อง แต่งตั้ง ข้าราชการส่วนท้องถิ่น (กรุงเทพมหานคร) เป็นพนักงานเจ้าหน้าที่ตามพระราชบัญญัติโรงงาน พ.ศ. ๒๕๓๕ และที่แก้ไขเพิ่มเติม

- แต่งตั้งข้าราชการส่วนท้องถิ่น (กรุงเทพมหานคร) ๑๑ ตำแหน่ง เป็นพนักงานเจ้าหน้าที่ ดังนี้
 ๑. ปลัดกรุงเทพมหานคร
 ๒. รองปลัดกรุงเทพมหานคร
 ๓. ผู้อำนวยการสำนักอนามัย
 ๔. รองผู้อำนวยการสำนักอนามัย
 ๕. ผู้อำนวยการกองสุขาภิบาลสิ่งแวดล้อม สำนักอนามัย
 ๖. ผู้อำนวยการเขต
 ๗. ผู้ช่วยผู้อำนวยการเขต
 ๘. หัวหน้าฝ่ายสิ่งแวดล้อมและสุขาภิบาล สำนักงานเขต
 ๙. นักวิชาการสุขาภิบาล ตั้งแต่ระดับปฏิบัติการหรือเทียบเท่าขึ้นไป สำนักงานสุขาภิบาลสิ่งแวดล้อม สำนักอนามัย
 ๑๐. นักวิชาการสุขาภิบาล ตั้งแต่ระดับปฏิบัติการหรือเทียบเท่าขึ้นไป ฝ่ายสิ่งแวดล้อมและสุขาภิบาล สำนักงานเขต
 ๑๑. เจ้าพนักงานสาธารณสุข ตั้งแต่ระดับปฏิบัติงานหรือเทียบเท่าขึ้นไป ฝ่ายสิ่งแวดล้อมและสุขาภิบาล สำนักงานเขต
- มีผลบังคับใช้ตั้งแต่วันที่ ๑๗ พฤศจิกายน ๒๕๖๓

เมืองพัทยา

๑. ประกาศกระทรวงอุตสาหกรรม เรื่อง การถ่ายโอนภารกิจ ตามพระราชบัญญัติโรงงาน พ.ศ. ๒๕๓๕ ให้แก่เมืองพัทยา ลงวันที่ ๑๙ ตุลาคม ๒๕๕๒
 - ภารกิจที่ถ่ายโอน
 ๑. การกำกับดูแลโรงงานจำพวกที่ ๑
 ๒. การกำกับดูแลการรับแจ้งการประกอบกิจการโรงงานจำพวกที่ ๒
 ๓. การตรวจสอบกรณีที่โรงงานก่อเหตุเดือดร้อน
 - เมืองพัทยารายงานข้อมูล ต่อ สำนักงานอุตสาหกรรมจังหวัดชลบุรี
 - สำนักงานอุตสาหกรรมจังหวัดชลบุรีเป็นที่ปรึกษาและแนะนำ
 - มีผลบังคับใช้ตั้งแต่วันที่ ๑ พฤศจิกายน ๒๕๕๒
 ๒. คำสั่งกระทรวงอุตสาหกรรม ที่ ๒๓๕ / ๒๕๕๒ ลงวันที่ ๓๐ ตุลาคม ๒๕๕๒ เรื่อง มอบหมายให้ข้าราชการเมืองพัทยามีอำนาจหน้าที่ตามพระราชบัญญัติโรงงาน พ.ศ. ๒๕๓๕
 - มอบหมายอำนาจให้
 ๑. นายกเมืองพัทยา
 ๒. ปลัดเมืองพัทยา
 - มีอำนาจในเขตรับผิดชอบ
 ๑. มาตรา ๓๗ วรรคสอง
 ๒. มาตรา ๓๙
- } เฉพาะโรงงานจำพวกที่ ๑ และโรงงานจำพวกที่ ๒
- มีผลบังคับใช้ตั้งแต่วันที่ ๑ พฤศจิกายน ๒๕๕๒

๓. คำสั่งกระทรวงอุตสาหกรรม ที่ ๓๓๙ / ๒๕๖๓ ลงวันที่ ๑๗ พฤศจิกายน ๒๕๖๓ เรื่อง แต่งตั้งข้าราชการส่วนท้องถิ่น (เมืองพัทยา) เป็นพนักงานเจ้าหน้าที่ตามพระราชบัญญัติโรงงาน พ.ศ. ๒๕๓๕ และที่แก้ไขเพิ่มเติม

- แต่งตั้งข้าราชการเมืองพัทยา ๑๒ ตำแหน่ง เป็นพนักงานเจ้าหน้าที่ ดังนี้
 ๑. นายกเมืองพัทยา
 ๒. ปลัดเมืองพัทยา
 ๓. ผู้อำนวยการสำนักสิ่งแวดล้อม
 ๔. ผู้อำนวยการสำนักการช่าง
 ๕. ผู้อำนวยการส่วนสำนักการช่าง
 ๖. ผู้อำนวยการสำนักการช่างสุขาภิบาล
 ๗. วิศวกรโยธา ตั้งแต่ระดับปฏิบัติการหรือเทียบเท่าขึ้นไป ส่วนควบคุมการก่อสร้าง สำนักการช่าง
 ๘. วิศวกรสุขาภิบาล ตั้งแต่ระดับปฏิบัติการหรือเทียบเท่าขึ้นไป ฝ่ายกำจัดมูลฝอยและสิ่งปฏิกูล กองช่างสุขาภิบาล
 ๙. นักวิชาการสุขาภิบาล ตั้งแต่ระดับปฏิบัติการหรือเทียบเท่าขึ้นไป ส่วนควบคุมมลพิษ สำนักสิ่งแวดล้อม
 ๑๐. นายช่างไฟฟ้า ตั้งแต่ระดับปฏิบัติงานหรือเทียบเท่าขึ้นไป
 ๑๑. นายช่างสำรวจ ตั้งแต่ระดับปฏิบัติงานหรือเทียบเท่าขึ้นไป
 ๑๒. เจ้าพนักงานสุขาภิบาล ตั้งแต่ระดับปฏิบัติงานหรือเทียบเท่าขึ้นไป ส่วนควบคุมมลพิษ สำนักสิ่งแวดล้อม
 ๑๓. เจ้าพนักงานสาธารณสุขชุมชน ตั้งแต่ระดับปฏิบัติงานขึ้นไปหรือเทียบเท่าขึ้นไป ส่วนควบคุมมลพิษ สำนักสิ่งแวดล้อม
 ๑๔. นิติกร ตั้งแต่ระดับชำนาญการหรือเทียบเท่าขึ้นไป กลุ่มกฎหมาย
- มีผลบังคับใช้ตั้งแต่วันที่ ๑๗ พฤศจิกายน ๒๕๖๓

เทศบาลทุกขนาด

๑. ประกาศกระทรวงอุตสาหกรรม เรื่อง การถ่ายโอนภารกิจ ตามพระราชบัญญัติโรงงาน พ.ศ. ๒๕๓๕ ให้แก่เทศบาล ลงวันที่ ๓๐ ตุลาคม ๒๕๕๒

- ภารกิจที่ถ่ายโอน
 ๑. การกำกับดูแลโรงงานจำพวกที่ ๑
 ๒. การกำกับดูแลการรับแจ้งการประกอบกิจการโรงงานจำพวกที่ ๒
 ๓. การตรวจสอบกรณีที่โรงงานก่อเหตุเดือดร้อน

- เทศบาลรายงานข้อมูลต่อ สำนักงานอุตสาหกรรมจังหวัด
- สำนักงานอุตสาหกรรมจังหวัดเป็นที่ปรึกษาและแนะนำ
- มีผลบังคับใช้ตั้งแต่วันที่ ๑ ธันวาคม ๒๕๕๒

๒. คำสั่งกระทรวงอุตสาหกรรม ที่ ๒๕๔ / ๒๕๕๒ ลงวันที่ ๓๐ ตุลาคม ๒๕๕๒ เรื่อง มอบหมายให้ข้าราชการเทศบาลมีอำนาจหน้าที่ตามพระราชบัญญัติโรงงาน พ.ศ. ๒๕๓๕

- มอบหมายอำนาจให้
 ๑. นายกเทศมนตรี

๒. ปลัดเทศบาล

๓. รองปลัดเทศบาล

- มีอำนาจในเขตรับผิดชอบ

๑. มาตรา ๓๗ วรรคสอง

๒. มาตรา ๓๘

} เฉพาะโรงงานจำพวกที่ ๑ และโรงงานจำพวกที่ ๒

- มีผลบังคับใช้ตั้งแต่วันที่ ๑ ธันวาคม ๒๕๕๒

๓. คำสั่งกระทรวงอุตสาหกรรม ที่ ๓๓๘ / ๒๕๖๓ ลงวันที่ ๑๗ พฤศจิกายน ๒๕๖๓ เรื่อง แต่งตั้งข้าราชการส่วนท้องถิ่น (เทศบาล) เป็นพนักงานเจ้าหน้าที่ตามพระราชบัญญัติโรงงาน พ.ศ. ๒๕๓๕ และที่แก้ไขเพิ่มเติม

- แต่งตั้งข้าราชการเทศบาล ๑๘ ตำแหน่ง เป็นพนักงานเจ้าหน้าที่ ดังนี้

๑. นายกเทศมนตรี

๒. ปลัดเทศบาล

๓. รองปลัดเทศบาล

๔. ผู้อำนวยการสำนักการช่าง

๕. ผู้อำนวยการกองช่าง

๖. นักบริหารงานช่าง ระดับต้น กองช่างหรือสำนักการช่าง

๗. วิศวกรโยธาปฏิบัติการขึ้นไป กองช่างหรือสำนักการช่าง

๘. นายช่างโยธา ตั้งแต่ระดับปฏิบัติงานหรือเทียบเท่าขึ้นไป กองช่างหรือสำนักการช่าง

๙. ผู้อำนวยการสำนักการช่างสุขาภิบาล

๑๐. ผู้อำนวยการกองช่างสุขาภิบาล

๑๑. นักบริหารงานช่างสุขาภิบาล ระดับต้น กองช่างสุขาภิบาลหรือสำนักการช่างสุขาภิบาล

๑๒. วิศวกรสุขาภิบาล ตั้งแต่ระดับปฏิบัติการหรือเทียบเท่าขึ้นไป กองช่างสุขาภิบาลหรือ

สำนักการช่างสุขาภิบาล

๑๓. นักวิชาการสุขาภิบาล ตั้งแต่ระดับปฏิบัติการหรือเทียบเท่าขึ้นไป กองช่างสุขาภิบาลหรือ

สำนักการช่างสุขาภิบาล

๑๔. ผู้อำนวยการสำนักการสาธารณสุขและสิ่งแวดล้อม

๑๕. ผู้อำนวยการกองสาธารณสุขและสิ่งแวดล้อม

๑๖. นักบริหารงานสาธารณสุข ระดับต้น กองสาธารณสุขและสิ่งแวดล้อมหรือสำนักการสาธารณสุข

และสิ่งแวดล้อม

๑๗. นักวิชาการสาธารณสุข ตั้งแต่ระดับปฏิบัติการหรือเทียบเท่าขึ้นไป กองสาธารณสุขและ

สิ่งแวดล้อมหรือสำนักการสาธารณสุขและสิ่งแวดล้อม

๑๘. นักวิชาการสิ่งแวดล้อม ตั้งแต่ระดับปฏิบัติการหรือเทียบเท่าขึ้นไป กองสาธารณสุขและ

สิ่งแวดล้อมหรือสำนักการสาธารณสุขและสิ่งแวดล้อม

- มีผลบังคับใช้ตั้งแต่วันที่ ๑๗ พฤศจิกายน ๒๕๖๓

บทที่ ๒

พระราชบัญญัติโรงงาน พ.ศ. ๒๕๓๕ และที่แก้ไขเพิ่มเติม

๒. พระราชบัญญัติโรงงาน พ.ศ. ๒๕๓๕ และที่แก้ไขเพิ่มเติม

๒.๑ กฎหมายว่าด้วยโรงงานฉบับต่าง ๆ

- (๑) พระราชบัญญัติโรงงาน พ.ศ. ๒๕๓๕
- (๒) พระราชบัญญัติโรงงาน (ฉบับที่ ๒) พ.ศ. ๒๕๖๒
- (๓) พระราชบัญญัติโรงงาน (ฉบับที่ ๓) พ.ศ. ๒๕๖๒

๒.๒ โครงสร้างของพระราชบัญญัติโรงงาน พ.ศ. ๒๕๓๕ และที่แก้ไขเพิ่มเติม (คำอธิบายพอสั่งเขป)

๒.๒.๑ ความเบื้องต้นและคำนิยาม

มาตรา ๑ ชื่อพระราชบัญญัติ

มาตรา ๒ วันบังคับใช้พระราชบัญญัติ

มาตรา ๓ กฎหมายที่ยกเลิก

มาตรา ๔ บทยกเว้นการบังคับใช้กฎหมาย

มาตรา ๔/๑ บทยกเว้นการบังคับใช้กฎหมายกับโรงงานที่มีวัตถุประสงค์บางประการ

มาตรา ๕ บทนิยามคำต่างๆ เช่น “โรงงาน” หรือ “เครื่องจักร” หรือ “พนักงานเจ้าหน้าที่” เป็นต้น

มาตรา ๖ อำนาจของรัฐมนตรีในการแต่งตั้งพนักงานเจ้าหน้าที่และออกกฎกระทรวง

๒.๒.๒ หมวด ๑ การประกอบกิจการโรงงาน

มาตรา ๗ อำนาจรัฐมนตรีในการออกกฎกระทรวงกำหนดให้โรงงานตามประเภทชนิดหรือขนาดใดเป็นโรงงานจำพวกที่ ๑ โรงงานจำพวกที่ ๒ หรือโรงงานจำพวกที่ ๓

มาตรา ๘ อำนาจรัฐมนตรีในการออกกฎกระทรวงเพื่อให้โรงงานจำพวกใดจำพวกหนึ่งหรือทุกจำพวกตามมาตรา ๗ ต้องปฏิบัติตามในเรื่อง ทั้งนี้เพื่อประโยชน์ในการควบคุมการประกอบกิจการโรงงาน มีทั้งหมด ๘ เรื่อง เช่น (๑) กำหนดหลักเกณฑ์เกี่ยวกับที่ตั้งโรงงาน สภาพแวดล้อมของโรงงานลักษณะอาคารของโรงงานหรือลักษณะภายในโรงงาน

มาตรา ๙ หน้าที่ของผู้ตรวจสอบเอกชนในการตรวจสอบโรงงานหรือเครื่องจักร และรับรองรายงานในการที่ผู้ประกอบการโรงงานต้องรายงานการปฏิบัติการอย่างหนึ่งอย่างใดที่พระราชบัญญัตินี้กำหนดให้ผู้ประกอบการโรงงานมีหน้าที่ต้องปฏิบัติ

มาตรา ๙/๑ คุณสมบัติและลักษณะต้องห้ามของผู้ตรวจสอบเอกชนที่เป็นบุคคลธรรมดาที่สามารถขอรับใบอนุญาตตรวจสอบหรือรับรองได้

มาตรา ๙/๒ คุณสมบัติและลักษณะต้องห้ามของผู้ตรวจสอบเอกชนที่เป็นนิติบุคคลที่สามารถขอรับใบอนุญาตตรวจสอบหรือรับรองได้

มาตรา ๙/๓ อายุของใบอนุญาตตรวจสอบหรือรับรองของผู้ตรวจสอบเอกชนมีอายุ ๓ ปีและสามารถต่ออายุได้

มาตรา ๙/๔ ใบอนุญาตตรวจสอบหรือรับรองของผู้ตรวจสอบเอกชน สูญหาย ชำรุดในสาระสำคัญ หรือถูกทำลาย สามารถขอใบแทนได้

มาตรา ๙/๕ เงื่อนไขในการสั่งพักใช้ใบอนุญาตตรวจสอบหรือรับรองของผู้ตรวจสอบเอกชน

มาตรา ๙/๖ เงื่อนไขในการสั่งเพิกถอนใบอนุญาตตรวจสอบหรือรับรองของผู้ตรวจสอบเอกชน

มาตรา ๑๐ หน้าที่ของผู้ประกอบการโรงงานจำพวกที่ ๑ ต้องปฏิบัติตามหลักเกณฑ์ที่กำหนดในกฎกระทรวงที่ออกตามมาตรา ๘ และประกาศของรัฐมนตรีที่ออกตามกฎกระทรวงดังกล่าว

มาตรา ๑๑ หน้าที่ของผู้ประกอบกิจการโรงงานจำพวกที่ ๒ ต้องปฏิบัติตามหลักเกณฑ์ที่กำหนดในกฎกระทรวงที่ออกตามมาตรา ๘ และประกาศของรัฐมนตรีที่ออกตามกฎกระทรวงดังกล่าว รวมทั้งต้องขอไปรับแจ้งการประกอบกิจการโรงงาน (ร.ง.๒) ด้วย

มาตรา ๑๑/๑ ให้พนักงานเจ้าหน้าที่ที่รัฐมนตรีแต่งตั้งจากผู้บริหารท้องถิ่นหรือข้าราชการส่วนท้องถิ่น มีอำนาจหน้าที่และความรับผิดชอบตามที่กำหนดไว้สำหรับพนักงานเจ้าหน้าที่เฉพาะในส่วนที่เกี่ยวกับโรงงานจำพวกที่ ๑ และโรงงานจำพวกที่ ๒ ที่ตั้งอยู่ในเขตองค์กรปกครองส่วนท้องถิ่นนั้น ในส่วนขององค์กรบริหารส่วนตำบล (อบต.) ยังไม่มีการแต่งตั้งพนักงานเจ้าหน้าที่เลย เนื่องจากยังไม่มีมีการถ่ายโอนภารกิจให้ อบต. การถ่ายโอนภารกิจให้ อบต. นั้น อบต. ต้องที่มีความพร้อมเท่านั้น

ปลัดกระทรวงอุตสาหกรรมและพนักงานเจ้าหน้าที่ซึ่งแต่งตั้งจากข้าราชการในกระทรวงอุตสาหกรรม มีอำนาจหน้าที่ในการกำกับดูแลพนักงานเจ้าหน้าที่ตามวรรคหนึ่งให้ปฏิบัติให้ถูกต้องตามพระราชบัญญัตินี้ และให้มีอำนาจหน้าที่ในการแนะนำหรือสั่งระงับการดำเนินการใดอันเป็นการไม่ชอบด้วยพระราชบัญญัตินี้และรายงานให้นายอำเภอผู้ว่าราชการจังหวัด หรือรัฐมนตรีว่าการกระทรวงมหาดไทยซึ่งกำกับดูแล อบต. นั้น แล้วแต่กรณี

มาตรา ๑๒ หน้าที่ของผู้ประกอบกิจการโรงงานจำพวกที่ ๓ ต้องปฏิบัติตามหลักเกณฑ์ที่กำหนดในกฎกระทรวงที่ออกตามมาตรา ๘ และประกาศของรัฐมนตรีที่ออกตามกฎกระทรวงดังกล่าว รวมทั้งต้องขอรับใบอนุญาตประกอบกิจการโรงงาน (ร.ง.๔) ด้วย

มาตรา ๑๓ เมื่อตั้งโรงงานจำพวกที่ ๓ แล้วเสร็จ หากจะประกอบกิจการต้องแจ้งเริ่มประกอบกิจการโรงงานซึ่งสามารถแจ้งเริ่มทั้งหมดหรือบางส่วนก็ได้ หากยังไม่เริ่มประกอบกิจการโรงงานอาจแจ้งขอทดลองเดินเครื่องจักรก่อนก็ได้

มาตรา ๑๔ (ยกเลิก) โดยพระราชบัญญัติโรงงาน (ฉบับที่ ๒) พ.ศ. ๒๕๖๒

มาตรา ๑๕ (ยกเลิก) โดยพระราชบัญญัติโรงงาน (ฉบับที่ ๒) พ.ศ. ๒๕๖๒

มาตรา ๑๖ คำสั่งไม่ออกใบอนุญาต คำสั่งไม่อนุญาตให้ขยายโรงงาน คำสั่งไม่ออกหรือไม่ต่ออายุใบอนุญาตตรวจสอบหรือรับรอง หรือคำสั่งพักใช้หรือเพิกถอนใบอนุญาตตรวจสอบหรือรับรอง ให้ผู้ทรงอำนาจรัฐมนตรีได้ภายใน ๓๐ วันนับแต่วันที่ทราบคำสั่ง

มาตรา ๑๗ โรงงานใดที่ผู้ประกอบกิจการโรงงานได้รับใบอนุญาตอยู่แล้ว หากภายหลังปรากฏว่าใช้เครื่องจักรมีกำลังรวมลดลงต่ำกว่า ๕๐ แรงม้าหรือจำนวนคนงานลดลงต่ำกว่า ๕๐ คนให้ถือว่าโรงงานนั้นยังเป็นโรงงานตามพระราชบัญญัตินี้จนกว่าจะได้แจ้งเลิกประกอบกิจการโรงงาน

มาตรา ๑๘ การขยายโรงงานต้องได้รับอนุญาตก่อน โดยกำหนดให้การขยายโรงงาน ต้องพิจารณาจากกำลังแรงม้าเครื่องจักรเดิม แบ่งเป็น ๖ กรณีและกำหนดให้สามารถขยายโรงงานในพื้นที่ติดโรงงานเดิมได้

มาตรา ๑๘/๑ หลักเกณฑ์กำหนดให้การขยายโรงงาน ๔ วัตถุประสงค์ได้รับยกเว้นไม่ต้องขออนุญาตขยายโรงงาน แต่ใช้วิธีการแจ้งล่วงหน้า ๓๐ วัน

มาตรา ๑๙ กำหนดหลักเกณฑ์การแจ้งเพื่อ เพิ่มจำนวน เปลี่ยน หรือเปลี่ยนแปลงเครื่องจักร เพิ่มจำนวนเครื่องจักรแต่ไม่ถึงขั้นขยายโรงงาน เพิ่มเนื้อที่อาคารโรงงานออกไป หรือก่อสร้างอาคารโรงงานเพิ่มขึ้นใหม่ ต้องแจ้งภายใน ๓๐ วัน นับแต่วันดำเนินการแล้วเสร็จ

มาตรา ๑๙/๑ กำหนดหลักเกณฑ์การแจ้งเพื่อเพิ่มประเภทหรือชนิดของการประกอบกิจการโรงงาน
ที่เกี่ยวข้องกับการประกอบกิจการโรงงานเดิม ต้องแจ้งล่วงหน้า ๑๕ วัน

มาตรา ๒๐ กำหนดหลักเกณฑ์การยกเลิก หรือเปลี่ยนแปลงหรือเพิ่มเงื่อนไขใบอนุญาต
ประกอบกิจการโรงงาน

มาตรา ๒๑ กำหนดหลักเกณฑ์การโอนใบอนุญาตประกอบกิจการโรงงาน การโอนการ
ประกอบกิจการโรงงาน การเช่าโรงงาน การเช่าซื้อโรงงาน การขายโรงงาน (โอนโดยสัญญาทาง
แพ่ง) ต้องโอนใบอนุญาตภายใน ๓๐ วัน นับแต่ทำการนั้น

มาตรา ๒๒ กำหนดหลักเกณฑ์การโอนใบอนุญาตประกอบกิจการโรงงาน กรณีที่ผู้รับ
ใบอนุญาตประกอบกิจการโรงงานซึ่งเป็นบุคคลธรรมดาเสียชีวิต หรือถูกศาลสั่งให้เป็นคนไร้ความสามารถ
ทายาทหรือผู้จัดการมรดกหรือผู้พิทักษ์ต้องขอรับโอนใบอนุญาตภายใน ๙๐ วัน ขอยายเวลาได้

มาตรา ๒๓ ใบอนุญาตต้องแสดงไว้ ณ ที่เปิดเผยและเห็นได้ง่ายในโรงงานของตน

มาตรา ๒๔ เมื่อมีการเปลี่ยนชื่อโรงงานหรือชื่อผู้รับใบอนุญาตประกอบกิจการโรงงาน ต้อง
แจ้งเป็นหนังสือให้พนักงานเจ้าหน้าที่ทราบภายใน ๑๕ วันนับแต่วันที่มีการเปลี่ยน

มาตรา ๒๕ ใบอนุญาตประกอบกิจการโรงงานสูญหายหรือถูกทำลาย ต้องยื่นคำขอรับใบแทน
ต่อพนักงานเจ้าหน้าที่ภายใน ๑๕ วันนับแต่วันที่ทราบถึงการสูญหายหรือถูกทำลาย

มาตรา ๒๖ การขออนุญาตย้ายเครื่องจักรบางส่วนที่ติดตั้งในโรงงานไปยังสถานที่อื่นเพื่อประกอบ
กิจการโรงงานเป็นการชั่วคราว สามารถขอได้ไม่เกิน ๑ ปี ขยายเวลาได้ไม่เกิน ๑ ปี

มาตรา ๒๗ ย้ายโรงงานไปยังที่อื่น ให้ดำเนินการเสมือนการตั้งโรงงานใหม่

มาตรา ๒๘ จะเลิกประกอบกิจการโรงงาน ให้แจ้งเป็นหนังสือต่อผู้อนุญาตไม่น้อยกว่า ๓๐
วันก่อนวันเลิกประกอบกิจการโรงงาน และอาจต้องมีการปรับปรุงแก้ไขโรงงานหลังเลิกประกอบ
กิจการโรงงานด้วย

มาตรา ๒๘/๑ การเปลี่ยนแปลงโรงงานจำพวกที่ ๓ เป็นโรงงานจำพวกที่ ๑ หรือโรงงานจำพวกที่ ๒
ต้องเลิกประกอบกิจการโรงงานเดิมก่อนแล้วไปดำเนินการตามกฎหมายต่อไปสำหรับโรงงานจำพวกที่
๑ หรือ ๒ แล้วแต่กรณี

มาตรา ๒๙ การยื่นคำขอใบอนุญาตประกอบกิจการโรงงานตามมาตรา ๑๒ กรณีมีกฎกระทรวงตาม
มาตรา ๗ หรือประกาศของรัฐมนตรีตามมาตรา ๓๒ (๑) ทำให้โรงงานจำพวกที่ ๑ หรือโรงงาน
จำพวกที่ ๒ เปลี่ยนเป็นโรงงานจำพวกที่ ๓

มาตรา ๓๐ การประกอบกิจการโรงงานจำพวกที่ ๒ หรือโรงงานจำพวกที่ ๓ ภายในเขตประกอบการ
อุตสาหกรรมที่ประกาศในราชกิจจานุเบกษา หรือเขตนิคมอุตสาหกรรมซึ่งจัดตั้งขึ้นตามกฎหมาย
ว่าด้วยการนิคมอุตสาหกรรม ไม่ต้องขอใบรับแจ้งฯ (ร.ง.๒) ตามมาตรา ๑๑ และไม่ต้องขอรับ
ใบอนุญาตประกอบกิจการโรงงาน (ร.ง.๔) แล้วแต่กรณี

มาตรา ๓๑ พนักงานเจ้าหน้าที่อาจกำหนดวิธีการในการดำเนินการเพื่อพิจารณาอนุญาตร่วมกัน
ระหว่างพนักงานเจ้าหน้าที่และพนักงานเจ้าหน้าที่ผู้มีอำนาจดำเนินการตามกฎหมายอื่นได้

๒.๒.๓ หมวด ๒ การกำกับดูแลโรงงาน

มาตรา ๓๒ รัฐมนตรีว่าการกระทรวงอุตสาหกรรมโดยอนุมัติคณะรัฐมนตรีมีอำนาจกำหนดโดยประกาศเพื่อประโยชน์ในทางเศรษฐกิจ การอนุรักษ์สิ่งแวดล้อม ความมั่นคง ความปลอดภัยของประเทศหรือของสาธารณชนโดยสามารถประกาศได้ ๔ เรื่อง เช่น ประกาศกำหนดจำนวนและขนาดของโรงงานแต่ละประเภทหรือชนิดที่จะให้ตั้งหรือขยาย หรือที่จะไม่ให้ตั้งหรือขยายในท้องที่ใดท้องที่หนึ่ง เป็นต้น

มาตรา ๓๓ โรงงานจำพวกที่ ๒ หรือโรงงานจำพวกที่ ๓ หยุดดำเนินงานติดต่อกันเกินกว่า ๑ ปี ต้องแจ้งเป็นหนังสือให้พนักงานเจ้าหน้าที่ทราบภายใน ๗ วันนับแต่วันพ้นกำหนด ๑ ปี ก่อนเปิดประกอบกิจการโรงงานแจ้งเป็นหนังสือให้พนักงานเจ้าหน้าที่ทราบสำหรับโรงงานจำพวกที่ ๒ หรือต้องได้รับอนุญาตจากผู้อนุญาตก่อนสำหรับโรงงานจำพวกที่ ๓ แล้วแต่กรณี

มาตรา ๓๔ ในกรณีมีอุบัติเหตุในโรงงานเนื่องจากโรงงานหรือเครื่องจักร ต้องแจ้งเป็นหนังสือให้พนักงานเจ้าหน้าที่ทราบตามระยะเวลาที่กำหนด เช่น กรณีอุบัติเหตุเป็นเหตุให้บุคคลถึงแก่ความตายต้องแจ้งภายใน ๓ วันนับแต่วันตาย

มาตรา ๓๕ พนักงานเจ้าหน้าที่มีอำนาจดำเนินการใด ๆ ตามที่กำหนด ทั้งนี้เพื่อปฏิบัติการให้เป็นไปตามพระราชบัญญัตินี้ เช่น เข้าไปในโรงงานหรืออาคาร สถานที่ หรือยานพาหนะที่มีเหตุควรสงสัยว่าจะประกอบกิจการโรงงาน ในเวลาระหว่างพระอาทิตย์ขึ้นถึงพระอาทิตย์ตกหรือในเวลาทำการของสถานที่ดังกล่าว เพื่อตรวจสอบสภาพโรงงาน อาคาร สถานที่ หรือยานพาหนะ สภาพเครื่องจักร หรือการกระทำใดที่อาจเป็นการฝ่าฝืนบทบัญญัติแห่งพระราชบัญญัตินี้ เป็นต้น

มาตรา ๓๖ พนักงานเจ้าหน้าที่มีอำนาจจับกุม เมื่อปรากฏว่าบุคคลใดกระทำความผิดตามพระราชบัญญัตินี้

มาตรา ๓๗ ผู้ประกอบกิจการโรงงานผู้ใดฝ่าฝืนหรือไม่ปฏิบัติตามพระราชบัญญัตินี้ หรือการประกอบกิจการโรงงานมีสภาพที่อาจก่อให้เกิดอันตราย ความเสียหายหรือความเดือดร้อนแก่บุคคลหรือทรัพย์สินที่อยู่ในโรงงานหรือที่อยู่ใกล้เคียงกับโรงงาน ให้พนักงานเจ้าหน้าที่มีอำนาจสั่งให้ผู้นั้นระงับการกระทำที่ฝ่าฝืนหรือแก้ไขหรือปรับปรุงหรือปฏิบัติให้ถูกต้องหรือเหมาะสมภายในระยะเวลาที่กำหนดได้ ในระหว่างการปฏิบัติตามคำสั่งของพนักงานเจ้าหน้าที่อาจมีการผูกมัดประตูปิดตราเครื่องจักรก็ได้

มาตรา ๓๘ การส่งคำสั่งตามพระราชบัญญัตินี้ ให้พนักงานเจ้าหน้าที่นำส่ง ณ ภูมิลำเนาหรือโรงงานของบุคคลซึ่งระบุไว้ในคำสั่ง ในเวลาระหว่างพระอาทิตย์ขึ้นถึงพระอาทิตย์ตกหรือในเวลาทำการของบุคคลนั้น หรือจะส่งโดยทางไปรษณีย์ลงทะเบียนตอบรับก็ได้

- ในกรณีที่พนักงานเจ้าหน้าที่นำส่งแล้วแต่บุคคลซึ่งระบุไว้ในคำสั่งปฏิเสธไม่ยอมรับคำสั่งให้พนักงานเจ้าหน้าที่ขอให้พนักงานฝ่ายปกครองหรือตำรวจไปเป็นพยานเพื่อวางคำสั่งไว้ ณ ที่นั้น แต่ถ้าไม่พบบุคคลซึ่งระบุไว้ในคำสั่ง ณ ภูมิลำเนาหรือสถานที่ทำการของบุคคลนั้นจะส่งให้กับบุคคลใดซึ่งบรรลุนิติภาวะแล้วซึ่งอยู่หรือทำงาน ณ ที่นั้นก็ได้ และถ้าไม่พบบุคคลใดหรือพบแต่ไม่มีบุคคลโดยยอมรับไว้แทน ให้ปิดคำสั่งนั้นไว้ในที่ที่เห็นได้ง่าย ณ ภูมิลำเนาหรือโรงงานนั้นต่อพนักงานฝ่ายปกครองหรือตำรวจที่เป็นพยาน

- เมื่อพนักงานเจ้าหน้าที่ได้ดำเนินการตามวรรคหนึ่งหรือวรรคสองแล้วให้ถือว่าบุคคลซึ่งระบุไว้ในคำสั่งได้รับคำสั่งนั้นแล้ว แต่ถ้าเป็นการส่งโดยทางไปรษณีย์ลงทะเบียนตอบรับหรือโดย

การปิดคำสั่งให้ถือว่าได้รับคำสั่งนั้นเมื่อครบกำหนดห้าวันทำการนับแต่วันที่พนักงานไปรษณีย์ได้ส่งหรือวันที่ได้ปิดคำสั่งนั้นไว้ แล้วแต่กรณี

มาตรา ๓๙ ผู้อนุญาตสามารถออกคำสั่งให้หยุดประกอบกิจการโรงงานทั้งหมดหรือบางส่วนเป็นการชั่วคราว และปรับปรุงแก้ไขโรงงานนั้นเสียใหม่หรือปฏิบัติให้ถูกต้องภายในระยะเวลาที่กำหนดได้ กรณีจึงใจไม่ปฏิบัติตามคำสั่งของพนักงานเจ้าหน้าที่ตามมาตรา ๓๗ หรือประกอบกิจการของโรงงานก่อให้เกิดอันตราย ความเสียหายหรือความเดือดร้อนอย่างร้ายแรง เมื่อดำเนินการแก้ไขให้หรือปฏิบัติให้ถูกต้องแล้ว สามารถสั่งให้ประกอบกิจการโรงงานต่อไปได้ หากไม่แก้ไขหรือปฏิบัติให้ถูกต้อง สามารถสั่งปิดโรงงานได้

มาตรา ๔๐ การปิดประกาศของพนักงานเจ้าหน้าที่เพื่อแจ้งให้บุคคลอื่นทราบถึงคำสั่งให้หยุดประกอบกิจการโรงงานหรือคำสั่งปิดโรงงาน โดยให้ปิดไว้ในที่ที่เห็นได้ง่าย ณ โรงงานนั้นอย่างน้อย ๓ แห่ง

มาตรา ๔๑ คำสั่งตามมาตรา ๓๗ หรือคำสั่งให้หยุดประกอบกิจการโรงงานตามมาตรา ๓๙ วรรคหนึ่ง หรือคำสั่งปิดโรงงานตามมาตรา ๓๙ วรรคสามสามารถอุทธรณ์ต่อรัฐมนตรีได้ภายใน ๓๐ วัน นับแต่วันที่ทราบคำสั่ง

มาตรา ๔๒ การให้ทางราชการเข้าไปจัดการแก้ไขตามคำสั่งของพนักงานเจ้าหน้าที่ตามมาตรา ๓๗ แทนผู้ประกอบการโรงงาน โดยผู้ประกอบการโรงงานต้องเป็นผู้เสียค่าใช้จ่ายในการเข้าจัดการนั้นตามจำนวนที่จ่ายจริงรวมกับเบี้ยปรับในอัตราร้อยละ ๓๐ ต่อปี

มาตรา ๔๓ ผู้ประกอบการโรงงานจำพวกที่ ๒ และโรงงานจำพวกที่ ๓ ต้องชำระค่าธรรมเนียมรายปี หากไม่ชำระให้เสียเงินเพิ่มอีกร้อยละ ๕ ต่อเดือน ถ้ายังไม่ชำระอีกให้สั่งให้หยุดประกอบกิจการโรงงานได้

มาตรา ๔๓/๑ ค่าธรรมเนียมรายปีและเงินเพิ่มตามมาตรา ๔๓ สำหรับโรงงานจำพวกที่ ๒ ที่ตั้งอยู่ในเขตองค์กรปกครองส่วนท้องถิ่นใด ให้ตกเป็นรายได้ขององค์กรปกครองส่วนท้องถิ่นนั้นเฉพาะที่ได้มีการแต่งตั้งพนักงานเจ้าหน้าที่ตามมาตรา ๑๑/๑ แล้ว (มีการถ่ายโอนภารกิจแล้ว)

มาตรา ๔๔ ในการปฏิบัติตามหน้าที่ พนักงานเจ้าหน้าที่ต้องแสดงบัตรประจำตัว

๒.๒.๔ หมวด ๓ บทกำหนดโทษ

มาตรา ๔๕ ฝ่าฝืนหรือไม่ปฏิบัติตามกฎกระทรวงที่ออกตามมาตรา ๘ (๑) (๒) (๓) (๔) (๕) หรือ (๘) หรือประกาศของรัฐมนตรีที่ออกตามกฎกระทรวงดังกล่าว ต้องระวางโทษปรับไม่เกิน ๒๐๐,๐๐๐ บาท

มาตรา ๔๖ ฝ่าฝืนหรือไม่ปฏิบัติตามกฎกระทรวงที่ออกตามมาตรา ๘ (๖) หรือ (๗) หรือประกาศของรัฐมนตรีที่ออกตามกฎกระทรวงดังกล่าว ต้องระวางโทษปรับไม่เกิน ๒๐,๐๐๐ บาท

มาตรา ๔๗ ทำการตรวจสอบหรือรับรอง หรือจัดทำรายงานผลการตรวจสอบหรือรับรองโดยไม่มีใบอนุญาตตรวจสอบหรือรับรองตามมาตรา ๙ ต้องระวางโทษจำคุกไม่เกิน ๒ ปี หรือปรับไม่เกิน ๒๐๐,๐๐๐ บาท หรือทั้งจำทั้งปรับ

- ทำรายงานผลการตรวจสอบหรือรับรองอันเป็นเท็จหรือจัดทำรายงานผลการตรวจสอบหรือรับรองในระหว่างที่ถูกสั่งพักใช้ใบอนุญาตตรวจสอบหรือรับรอง ต้องระวางโทษจำคุกไม่เกิน ๒ ปี หรือปรับไม่เกิน ๒๐๐,๐๐๐ บาท หรือทั้งจำทั้งปรับ

มาตรา ๔๗/๑ ไม่ดำเนินการรายงานการรับรองตนเองฯ ตามมาตรา ๙ วรรคสอง ต้องระวางโทษปรับไม่เกิน ๕๐,๐๐๐ บาท

มาตรา ๔๗/๒ ผู้ตรวจสอบเอกชนไม่ยื่นคำขอรับใบแทนใบอนุญาตตรวจสอบหรือรับรองตาม
มาตรา ๙/๔ วรรคหนึ่ง ต้องระวางโทษปรับไม่เกิน ๕,๐๐๐ บาท

มาตรา ๔๘ ประกอบกิจการโรงงานจำพวกที่ ๒ โดยไม่ได้แจ้งให้พนักงานเจ้าหน้าที่ทราบ (ร.ง.๒)
ตามมาตรา ๑๑ วรรคหนึ่ง ต้องระวางโทษจำคุกไม่เกิน ๖ เดือน หรือปรับไม่เกิน ๕๐,๐๐๐ บาท
หรือทั้งจำทั้งปรับ

มาตรา ๔๙ แจ้งการประกอบกิจการโรงงานจำพวกที่ ๒ ไม่ถูกต้องครบถ้วนตามที่กำหนดใน
กฎกระทรวงตามมาตรา ๑๑ วรรคสอง ต้องระวางโทษปรับไม่เกิน ๒๐,๐๐๐ บาท

- เลิกประกอบกิจการ โอน ให้เช่าหรือให้เช่าซื้อโรงงานจำพวกที่ ๒ โดยไม่แจ้งเป็นหนังสือให้พนักงาน
เจ้าหน้าที่ทราบตามมาตรา ๑๑ วรรคห้า ต้องระวางโทษปรับไม่เกิน ๒๐,๐๐๐ บาท

- หยุดดำเนินงานติดต่อกันเกินกว่าหนึ่งปีโดยไม่แจ้งเป็นหนังสือให้พนักงานเจ้าหน้าที่ทราบต้อง
ระวางโทษปรับไม่เกิน ๒๐,๐๐๐ บาท

มาตรา ๕๐ ประกอบกิจการโรงงานจำพวกที่ ๓ โดยไม่ได้รับใบอนุญาตตามมาตรา ๑๒ วรรคหนึ่ง
ต้องระวางโทษจำคุกไม่เกิน ๒ ปี หรือปรับไม่เกิน ๒๐๐,๐๐๐ บาท หรือทั้งจำทั้งปรับ

- ตั้งโรงงานโดยไม่ได้รับใบอนุญาตตามมาตรา ๑๒ วรรคสอง ต้องระวางโทษจำคุกไม่เกิน ๒ ปี
หรือปรับไม่เกิน ๒๐๐,๐๐๐ บาท หรือทั้งจำทั้งปรับ

- ประกอบกิจการโรงงานจำพวกที่ ๓ โดยไม่ได้รับใบอนุญาตตามมาตรา ๑๒ วรรคหนึ่ง และ
เป็นโรงงานประเภทหรือชนิดที่กำหนดจำนวนหรือขนาดที่จะให้ตั้งหรือไม่ให้ตั้งในท้องที่ใดตาม
ประกาศที่ออกตามมาตรา ๓๒ (๑) ต้องระวางโทษจำคุกไม่เกิน ๔ ปี หรือปรับไม่เกิน ๔๐๐,๐๐๐ บาท
หรือทั้งจำทั้งปรับ (ปรับไม่ได้)

- ตั้งโรงงานโดยไม่ได้รับใบอนุญาตตามมาตรา ๑๒ วรรคสอง และเป็นโรงงานประเภทหรือ
ชนิดที่กำหนดจำนวนหรือขนาดที่จะให้ตั้งหรือไม่ให้ตั้งในท้องที่ใดตามประกาศที่ออกตามมาตรา ๓๒ (๑)
ต้องระวางโทษจำคุกไม่เกิน ๔ ปี หรือปรับไม่เกิน ๔๐๐,๐๐๐ บาท หรือทั้งจำทั้งปรับ (ปรับไม่ได้)

มาตรา ๕๑ ไม่แจ้งเริ่มประกอบกิจการโรงงานตามมาตรา ๑๓ วรรคหนึ่ง ต้องระวางโทษปรับไม่เกิน
๒๐,๐๐๐ บาท

- ทดลองเดินเครื่องจักรโดยไม่แจ้งตามมาตรา ๑๓ วรรคสอง ต้องระวางโทษปรับไม่เกิน ๒๐,๐๐๐ บาท

- ดำเนินการขยายโรงงานโดยไม่แจ้งผู้อนุญาตทราบตามมาตรา ๑๘/๑ ต้องระวางโทษปรับ ไม่เกิน
๒๐,๐๐๐ บาท

- เพิ่มจำนวน เปลี่ยน หรือเปลี่ยนแปลงเครื่องจักรทำให้เครื่องจักรมีกำลังรวมลดลง หรือเพิ่มขึ้น
แต่ไม่ถึงขั้นขยายโรงงาน เพิ่มเนื้อที่อาคารโรงงานออกไป หรือก่อสร้างอาคารโรงงานเพิ่มขึ้นใหม่ โดยไม่
แจ้งตามมาตรา ๑๙ วรรคหนึ่ง ต้องระวางโทษปรับไม่เกิน ๒๐,๐๐๐ บาท

- เพิ่มจำนวน เปลี่ยน หรือเปลี่ยนแปลงเครื่องจักรทำให้เครื่องจักรมีกำลังรวมลดลง หรือเพิ่มขึ้น
แต่ไม่ถึงขั้นขยายโรงงานโดยไม่ดำเนินการในที่ดินเดิมที่ได้รับอนุญาตหรือได้รับอนุญาตให้ขยายโรงงาน
หรือ และไม่ปฏิบัติตามหลักเกณฑ์และวิธีการที่รัฐมนตรีประกาศกำหนด ตามมาตรา ๑๙ วรรค
สอง ต้องระวางโทษปรับไม่เกิน ๒๐,๐๐๐ บาท

- เพิ่มประเภทหรือชนิดของการประกอบกิจการโรงงานที่เกี่ยวข้องกับการประกอบกิจการโรงงานเดิม
โดยไม่แจ้งเป็นหนังสือต่อพนักงานเจ้าหน้าที่ตามมาตรา ๑๙/๑ วรรคหนึ่ง ต้องระวางโทษปรับไม่เกิน
๒๐,๐๐๐ บาท

- เพิ่มประเภทหรือชนิดของการประกอบกิจการโรงงานที่เกี่ยวข้องกับการประกอบกิจการโรงงานเดิม โดยไม่ดำเนินการในที่เดิมที่ได้รับอนุญาตหรือได้รับอนุญาตให้ขยายโรงงาน หรือ และไม่ปฏิบัติตามหลักเกณฑ์และวิธีการที่รัฐมนตรีประกาศกำหนด ตามมาตรา ๑๙/๑ วรรคสอง ต้องระวางโทษปรับไม่เกิน ๒๐,๐๐๐ บาท

- เลิกประกอบกิจการโรงงานโดยไม่แจ้งเป็นหนังสือต่อผู้อนุญาตตามมาตรา ๒๘ วรรคหนึ่ง ต้องระวางโทษปรับไม่เกิน ๒๐,๐๐๐ บาท

- เปลี่ยนแปลงโรงงานจำพวกที่ ๓ เป็นโรงงานจำพวกที่ ๑ โดยไม่แจ้งการเลิกประกอบกิจการโรงงานตามมาตรา ๒๘/๑ ต้องระวางโทษปรับไม่เกิน ๒๐,๐๐๐ บาท

- เปลี่ยนแปลงโรงงานจำพวกที่ ๓ เป็นโรงงานจำพวกที่ ๒ โดยไม่แจ้งการเลิกประกอบกิจการโรงงานตามมาตรา ๒๘/๑ ต้องระวางโทษปรับไม่เกิน ๒๐,๐๐๐ บาท

- โรงงานจำพวกที่ ๒ หยุดดำเนินงานติดต่อกันเกินกว่าหนึ่งปี ไม่แจ้งเป็นหนังสือให้พนักงานเจ้าหน้าที่ทราบตามมาตรา ๓๓ วรรคหนึ่ง ต้องระวางโทษปรับไม่เกิน ๒๐,๐๐๐ บาท

- โรงงานจำพวกที่ ๓ หยุดดำเนินงานติดต่อกันเกินกว่าหนึ่งปี ไม่แจ้งเป็นหนังสือให้พนักงานเจ้าหน้าที่ทราบตามมาตรา ๓๓ วรรคหนึ่ง ต้องระวางโทษปรับไม่เกิน ๒๐,๐๐๐ บาท

- โรงงานจำพวกที่ ๒ หยุดดำเนินงานติดต่อกันเกินกว่าหนึ่งปี แต่เปิดประกอบกิจการโรงงานโดยไม่แจ้งเป็นหนังสือให้พนักงานเจ้าหน้าที่ทราบตามมาตรา ๓๓ วรรคสอง (๑) ต้องระวางโทษปรับไม่เกิน ๒๐,๐๐๐ บาท

- โรงงานจำพวกที่ ๓ หยุดดำเนินงานติดต่อกันเกินกว่าหนึ่งปี แต่เปิดประกอบกิจการโรงงานโดยยังไม่ได้รับอนุญาตตามมาตรา ๓๓ วรรคสอง (๒) ต้องระวางโทษปรับไม่เกิน ๒๐,๐๐๐ บาท

มาตรา ๕๒ ขยายโรงงานโดยไม่ได้รับใบอนุญาตขยายโรงงานตามมาตรา ๑๘ ต้องระวางโทษจำคุกไม่เกิน ๒ ปี หรือปรับไม่เกิน ๒๐๐,๐๐๐ บาท หรือทั้งจำทั้งปรับ

- ขยายโรงงานโดยไม่ได้รับใบอนุญาตขยายโรงงานตามมาตรา ๑๘ และเป็นโรงงานประเภทหรือชนิดที่กำหนดจำนวนหรือขนาดที่จะให้ขยายหรือไม่ให้ขยายในท้องที่ใดตามประกาศที่ออกตามมาตรา ๓๒(๑) ต้องระวางโทษจำคุกไม่เกิน ๔ ปี หรือปรับไม่เกิน ๔๐๐,๐๐๐ บาท หรือทั้งจำทั้งปรับ (ปรับไม่ได้)

มาตรา ๕๓ ไม่แสดงใบอนุญาตไว้ ณ ที่เปิดเผยและเห็นได้ง่ายในโรงงานตามมาตรา ๒๓ ต้องระวางโทษปรับไม่เกิน ๕,๐๐๐ บาท

- เปลี่ยนชื่อโรงงาน ให้ผู้รับใบอนุญาตแจ้งเป็นหนังสือให้พนักงานเจ้าหน้าที่ทราบ ตามมาตรา ๒๔ ต้องระวางโทษปรับไม่เกิน ๕,๐๐๐ บาท

- ไม่ยื่นคำขอรับใบแทนต่อพนักงานเจ้าหน้าที่ กรณีใบอนุญาตสูญหายหรือถูกทำลายตามมาตรา ๒๕ ต้องระวางโทษปรับไม่เกิน ๕,๐๐๐ บาท

มาตรา ๕๔ มีอุบัติเหตุในโรงงานโดยไม่แจ้งเป็นหนังสือให้พนักงานเจ้าหน้าที่ทราบมาตรา ๓๔ วรรคหนึ่ง (๑) ต้องระวางโทษปรับไม่เกิน ๒๐,๐๐๐ บาท

- มีอุบัติเหตุในโรงงานโดยไม่แจ้งเป็นหนังสือให้พนักงานเจ้าหน้าที่ทราบมาตรา ๓๔ วรรคหนึ่ง (๒) ต้องระวางโทษปรับไม่เกิน ๒๐,๐๐๐ บาท

มาตรา ๕๕ ประกอบกิจการโรงงานในระหว่างที่ได้มีคำสั่งให้หยุดประกอบกิจการโรงงาน ต้องระวางโทษจำคุกไม่เกิน ๒ ปี หรือปรับไม่เกิน ๒๐๐,๐๐๐ บาท หรือทั้งจำทั้งปรับ และให้ปรับอีกวันละ ๕,๐๐๐ บาทจนกว่าจะหยุดประกอบกิจการ

- ประกอบกิจการโรงงานภายหลังที่มีคำสั่งให้ปิดโรงงาน ต้องระวางโทษจำคุกไม่เกิน ๒ ปี หรือปรับไม่เกิน ๒๐๐,๐๐๐ บาท หรือทั้งจำทั้งปรับ และให้ปรับอีกวันละ ๕,๐๐๐ บาทจนกว่าจะหยุดประกอบกิจการ

- เอาผิดสถาปนิก วิศวกร ผู้ที่ทำงานในโรงงาน หรือคนงาน ที่ฝ่าฝืนด้วย

มาตรา ๕๖ ชัดขวางหรือไม่ให้ความสะดวกแก่พนักงานเจ้าหน้าที่ซึ่งปฏิบัติหน้าที่ตามมาตรา ๓๕ ต้องระวางโทษจำคุกไม่เกิน ๑ เดือน หรือปรับไม่เกิน ๒๐,๐๐๐ บาท หรือ ทั้งจำทั้งปรับ

มาตรา ๕๗ ไม่ปฏิบัติตามคำสั่งของพนักงานเจ้าหน้าที่ให้ปรับปรุงแก้ไขโรงงานหลังเลิกประกอบกิจการโรงงานตามมาตรา ๒๘ วรรคสอง ต้องระวางโทษจำคุกไม่เกิน ๑ ปี หรือปรับไม่เกิน ๑๐๐,๐๐๐ บาท หรือทั้งจำทั้งปรับ และให้ปรับอีกวันละไม่เกิน ๕,๐๐๐ บาทตลอดเวลาที่ยังฝ่าฝืนหรือไม่ปฏิบัติให้ถูกต้อง

- ไม่ปฏิบัติตามคำสั่งของพนักงานเจ้าหน้าที่ซึ่งสั่งให้ระงับการกระทำที่ฝ่าฝืนหรือแก้ไขหรือปรับปรุงหรือปฏิบัติให้ถูกต้องหรือเหมาะสมภายในระยะเวลาที่กำหนดตามมาตรา ๓๗ วรรคหนึ่ง ต้องระวางโทษจำคุกไม่เกิน ๑ ปี หรือปรับไม่เกิน ๑๐๐,๐๐๐ บาท หรือทั้งจำทั้งปรับ และให้ปรับอีกวันละไม่เกิน ๕,๐๐๐ บาทตลอดเวลาที่ยังฝ่าฝืนหรือไม่ปฏิบัติให้ถูกต้อง

มาตรา ๕๘ กระทำการอย่างใดอย่างหนึ่งเพื่อให้เครื่องจักรที่พนักงานเจ้าหน้าที่ได้ผูกมัดประทับตราไว้ตามมาตรา ๓๗ วรรคสอง กลับทำงานได้อีก ต้องระวางโทษจำคุกไม่เกิน ๑ ปี หรือปรับไม่เกิน ๑๐๐,๐๐๐ บาท หรือทั้งจำทั้งปรับ

มาตรา ๕๙ ชัดขวางหรือไม่ให้ความสะดวกแก่บุคคลซึ่งปลัดกระทรวงหรือผู้ซึ่งปลัดกระทรวงมอบหมายให้เข้าจัดทำเพื่อให้การเป็นไปตามคำสั่งตามมาตรา ๔๒ ต้องระวางโทษจำคุกไม่เกิน ๑ ปี หรือปรับไม่เกิน ๑๐๐,๐๐๐ บาทหรือทั้งจำทั้งปรับ

มาตรา ๖๐ กระทำการใด ๆ ให้คำสั่งหยุดประกอบกิจการโรงงานหรือคำสั่งปิดโรงงานชำรุดหรือเสียหาย ต้องระวางโทษจำคุกไม่เกิน ๖ เดือน หรือปรับไม่เกิน ๕๐,๐๐๐ บาท หรือทั้งจำทั้งปรับ

มาตรา ๖๑ ในกรณีที่ผู้ประกอบกิจการโรงงานกระทำความผิดตามพระราชบัญญัตินี้ ให้ถือว่าสถาปนิกหรือวิศวกรที่ทำงานในโรงงานและมีหน้าที่รับผิดชอบในการงานส่วนที่มีกรณีการกระทำความผิดนั้นเกิดขึ้น มีส่วนร่วมหรือรู้เห็นในการกระทำความผิดกับผู้ประกอบกิจการโรงงานและต้องรับโทษเช่นเดียวกับผู้ประกอบกิจการโรงงาน เว้นแต่จะพิสูจน์ได้ว่าตนมิได้รู้เห็นหรือยินยอมด้วยกับการกระทำความผิดนั้น นอกจากต้องรับโทษแล้ว ให้ปลัดกระทรวงแจ้งชื่อและการกระทำของบุคคลเช่นว่านั้นให้คณะกรรมการควบคุมการประกอบวิชาชีพสถาปัตยกรรมหรือคณะกรรมการควบคุมการประกอบวิชาชีพวิศวกรรมทราบเพื่อพิจารณาดำเนินการตามกฎหมายว่าด้วยวิชาชีพสถาปัตยกรรมหรือกฎหมายว่าด้วยวิชาชีพวิศวกรรมตามควรแก่กรณีต่อไป

มาตรา ๖๒ เคยถูกลงโทษเพราะเหตุกระทำความผิดตามพระราชบัญญัตินี้แล้วครั้งหนึ่ง ถ้าได้กระทำความผิดในบทบัญญัติเดียวกันกับที่เคยถูกลงโทษแล้วนั้นซ้ำอีก ให้ศาลพิจารณาเพิ่มโทษที่จะลงแก่ผู้นั้นอย่างน้อยอีกหนึ่งในสามของอัตราโทษจำคุกหรือเพิ่มโทษอีกกึ่งหนึ่งของอัตราโทษปรับสำหรับความผิดนั้น

มาตรา ๖๓ ในกรณีที่ผู้กระทำความผิดเป็นนิติบุคคล ถ้าการกระทำความผิดของนิติบุคคลนั้นเกิดจากการสั่งการหรือการกระทำของกรรมการ หรือผู้จัดการ หรือบุคคลใดซึ่งรับผิดชอบในการดำเนินงานของนิติบุคคลนั้น หรือในกรณีที่บุคคลดังกล่าวมีหน้าที่ต้องสั่งการหรือการกระทำและละเว้นไม่สั่งการ

หรือไม่กระทำการจนเป็นเหตุให้นิติบุคคลนั้นกระทำความผิด ผู้นั้นต้องรับโทษตามที่บัญญัติไว้สำหรับความผิดนั้น ๆ ด้วย

มาตรา ๖๔ ในกรณีที่มีการกระทำความผิดตามพระราชบัญญัตินี้ ให้ถือว่าบุคคลผู้ที่อาศัยอยู่ใกล้ชิดหรือติดต่อกับโรงงานที่มีการกระทำความผิดเกิดขึ้น หรือบุคคลซึ่งความเป็นอยู่ถูกระทบกระเทือนเนื่องจากการกระทำความผิดเป็นผู้เสียหายตามประมวลกฎหมายว่าด้วยวิธีพิจารณาความอาญา

มาตรา ๖๕ มีคณะกรรมการเปรียบเทียบคดีในเขตกรุงเทพมหานครและในส่วนภูมิภาคคณะกรรมการเปรียบเทียบคดีแต่ละคณะให้รัฐมนตรีแต่งตั้งจากผู้ทรงคุณวุฒิในด้านกฎหมายจำนวน ๓ คน โดยมีวาระการดำรงตำแหน่งคราวละ ๒ ปี

บรรดาความผิดตามพระราชบัญญัตินี้ เว้นแต่ความผิดข้อหาตั้งโรงงานในประเภทหรือชนิดที่กำหนดจำนวนหรือขนาดที่จะให้ตั้งหรือไม่ให้ตั้งในท้องที่ใดตามประกาศที่ออกตามมาตรา ๓๒ (๑) โดยไม่ได้รับใบอนุญาตตามมาตรา ๑๒ วรรคสอง หรือ ความผิดข้อหาประกอบกิจการโรงงานโรงงานในประเภทหรือชนิดที่กำหนดจำนวนหรือขนาดที่จะให้ตั้งหรือไม่ให้ตั้งในท้องที่ใดตามประกาศที่ออกตามมาตรา ๓๒ (๑) โดยไม่ได้รับใบอนุญาตตามมาตรา ๑๒ วรรคหนึ่ง หรือความผิดข้อหาขยายโรงงานโรงงานในประเภทหรือชนิดที่กำหนดจำนวนหรือขนาดที่จะให้ขยายหรือไม่ให้ขยายในท้องที่ใดตามประกาศที่ออกตามมาตรา ๓๒ (๑) โดยไม่ได้รับใบอนุญาตตามมาตรา ๑๘ วรรคหนึ่ง ให้คณะกรรมการเปรียบเทียบคดีมีอำนาจเปรียบเทียบปรับได้ ถ้าเห็นว่าผู้ต้องหาไม่ควรถูกฟ้องร้องหรือได้รับโทษถึงจำคุก และเมื่อผู้ต้องหาได้เสียค่าปรับตามที่เปรียบเทียบภายใน ๓๐ วันนับแต่วันที่มีการเปรียบเทียบปรับ ให้ถือว่าคดีเลิกกันตามประมวลกฎหมายวิธีพิจารณาความอาญา

ในกรณีที่พนักงานสอบสวนพบว่าผู้ใดกระทำความผิดตามวรรคสี่และผู้นั้นยินยอมให้เปรียบเทียบปรับ ให้พนักงานสอบสวนส่งเรื่องให้แก่คณะกรรมการเปรียบเทียบคดีภายในเจ็ดวันนับแต่วันที่ผู้นั้นแสดงความยินยอมให้เปรียบเทียบปรับ

บทเฉพาะกาล

มาตรา ๖๖ แห่งพระราชบัญญัติโรงงาน พ.ศ. ๒๕๓๕

คำขออนุญาตใด ๆ ที่ได้ยื่นไว้ และการอนุญาตใด ๆ ที่ได้ให้ไว้และยังอยู่ในระหว่างการพิจารณาของผู้อนุญาต หรือการปฏิบัติของผู้ขออนุญาตตามที่ได้รับอนุญาตแล้วแต่กรณี ให้ถือว่าเป็นคำขออนุญาตหรือการอนุญาตตามพระราชบัญญัตินี้โดยอนุโลม ในกรณีที่คำขออนุญาตหรือการอนุญาตดังกล่าวมีข้อแตกต่างไปจากคำขออนุญาต หรือการอนุญาตตามพระราชบัญญัตินี้ ให้ผู้มีอำนาจอนุญาตมีอำนาจสั่งให้แก้ไขเพิ่มเติมได้ตามความจำเป็น เพื่อให้การเป็นไปตามพระราชบัญญัติโรงงาน พ.ศ. ๒๕๓๕

มาตรา ๖๗ แห่งพระราชบัญญัติโรงงาน พ.ศ. ๒๕๓๕

ใบอนุญาตประกอบกิจการโรงงานที่ออกให้แก่บุคคลใด ๆ ตามกฎหมายว่าด้วยโรงงานก่อนวันที่พระราชบัญญัติโรงงาน พ.ศ. ๒๕๓๕ ใช้บังคับ ให้คงใช้ได้ต่อไปจนสิ้นอายุที่กำหนดไว้

มาตรา ๖๘ แห่งพระราชบัญญัติโรงงาน พ.ศ. ๒๕๓๕

บรรดากฎกระทรวงและประกาศที่ออกตามกฎหมายว่าด้วยโรงงานให้คงใช้บังคับได้ต่อไปเท่าที่ไม่ขัดหรือแย้งกับบทแห่งพระราชบัญญัติโรงงาน พ.ศ. ๒๕๓๕

มาตรา ๒๔ แห่งพระราชบัญญัติโรงงาน (ฉบับที่ ๒) พ.ศ. ๒๕๖๒

ให้ยกเลิกอัตราค่าธรรมเนียมท้ายพระราชบัญญัติโรงงาน พ.ศ. ๒๕๓๕ และให้ใช้อัตราค่าธรรมเนียมท้ายพระราชบัญญัติโรงงาน (ฉบับที่ ๒) พ.ศ. ๒๕๖๒ แทน

มาตรา ๒๕ แห่งพระราชบัญญัติโรงงาน (ฉบับที่ ๒) พ.ศ. ๒๕๖๒

บรรดากฎกระทรวง ระเบียบ และประกาศที่ออกตามพระราชบัญญัติโรงงาน พ.ศ. ๒๕๓๕ ที่ใช้บังคับอยู่ในวันก่อนวันที่พระราชบัญญัติโรงงาน (ฉบับที่ ๒) พ.ศ. ๒๕๖๒ ใช้บังคับ ให้ยังคงใช้บังคับได้ต่อไปเพียงเท่าที่ไม่ขัดหรือแย้งกับพระราชบัญญัติโรงงาน พ.ศ. ๒๕๓๕ ซึ่งแก้ไขเพิ่มเติมโดยพระราชบัญญัติโรงงาน (ฉบับที่ ๒) พ.ศ. ๒๕๖๒

มาตรา ๒๖ แห่งพระราชบัญญัติโรงงาน (ฉบับที่ ๒) พ.ศ. ๒๕๖๒

ใบอนุญาตประกอบกิจการโรงงานตามพระราชบัญญัติโรงงาน พ.ศ. ๒๕๓๕ ซึ่งออกให้ก่อนวันที่พระราชบัญญัตินี้ใช้บังคับ ให้ถือว่าเป็นใบอนุญาตประกอบกิจการโรงงานตามพระราชบัญญัติโรงงาน พ.ศ. ๒๕๓๕ ซึ่งแก้ไขเพิ่มเติมโดยพระราชบัญญัตินี้ ทั้งนี้ จนกว่าจะมีการเลิกประกอบกิจการโรงงานหรือถูกเพิกถอนใบอนุญาต

มาตรา ๒๗ แห่งพระราชบัญญัติโรงงาน (ฉบับที่ ๒) พ.ศ. ๒๕๖๒

บรรดาคำขอที่ได้ยื่นไว้หรือการแจ้งที่ได้ดำเนินการก่อนวันที่พระราชบัญญัติโรงงาน (ฉบับที่ ๒) พ.ศ. ๒๕๖๒ ใช้บังคับ และยังอยู่ในระหว่างการพิจารณา ให้ถือว่าเป็นคำขอหรือการแจ้งตามพระราชบัญญัติโรงงาน พ.ศ. ๒๕๓๕ ซึ่งแก้ไขเพิ่มเติมโดยพระราชบัญญัติโรงงาน (ฉบับที่ ๒) พ.ศ. ๒๕๖๒ และให้ดำเนินการต่อไปตามพระราชบัญญัติโรงงาน พ.ศ. ๒๕๓๕ ซึ่งแก้ไขเพิ่มเติมโดยพระราชบัญญัติโรงงาน (ฉบับที่ ๒) พ.ศ. ๒๕๖๒ ในกรณี que คำขอหรือการแจ้งดังกล่าวมีข้อแตกต่างไปจากคำขอหรือการแจ้งตามพระราชบัญญัติโรงงาน พ.ศ. ๒๕๓๕ ซึ่งแก้ไขเพิ่มเติมโดยพระราชบัญญัติโรงงาน (ฉบับที่ ๒) พ.ศ. ๒๕๖๒ ให้ผู้อนุญาตหรือพนักงานเจ้าหน้าที่ แล้วแต่กรณี มีอำนาจสั่งให้แก้ไขเพิ่มเติมคำขอหรือการแจ้งเพื่อให้เป็นไปตามพระราชบัญญัติโรงงาน พ.ศ. ๒๕๓๕ ซึ่งแก้ไขเพิ่มเติมโดยพระราชบัญญัติโรงงาน (ฉบับที่ ๒) พ.ศ. ๒๕๖๒ ได้

มาตรา ๗ แห่งพระราชบัญญัติโรงงาน (ฉบับที่ ๓) พ.ศ. ๒๕๖๒

บรรดากฎกระทรวงยกเว้นค่าธรรมเนียมซึ่งใช้บังคับอยู่ในวันก่อนวันที่พระราชบัญญัติโรงงาน (ฉบับที่ ๓) พ.ศ. ๒๕๖๒ ใช้บังคับ ที่ขัดหรือแย้งกับมาตรา ๔๓ วรรคสอง แห่งพระราชบัญญัติโรงงาน พ.ศ. ๒๕๓๕ ซึ่งแก้ไขเพิ่มเติมโดยพระราชบัญญัติโรงงาน (ฉบับที่ ๓) พ.ศ. ๒๕๖๒ ให้เป็นอันสิ้นผลบังคับเฉพาะในส่วนที่ขัดหรือแย้งกับมาตรา ๔๓ วรรคสอง ดังกล่าว

บทที่ ๓

ภารกิจหลักที่มีการถ่ายโอนให้้องค์กรปกครองส่วนท้องถิ่น

๓. ภารกิจหลักของการถ่ายโอนภารกิจ

๓.๑ การกำกับดูแลโรงงานจำพวกที่ ๑

ขั้นตอนการดำเนินการ

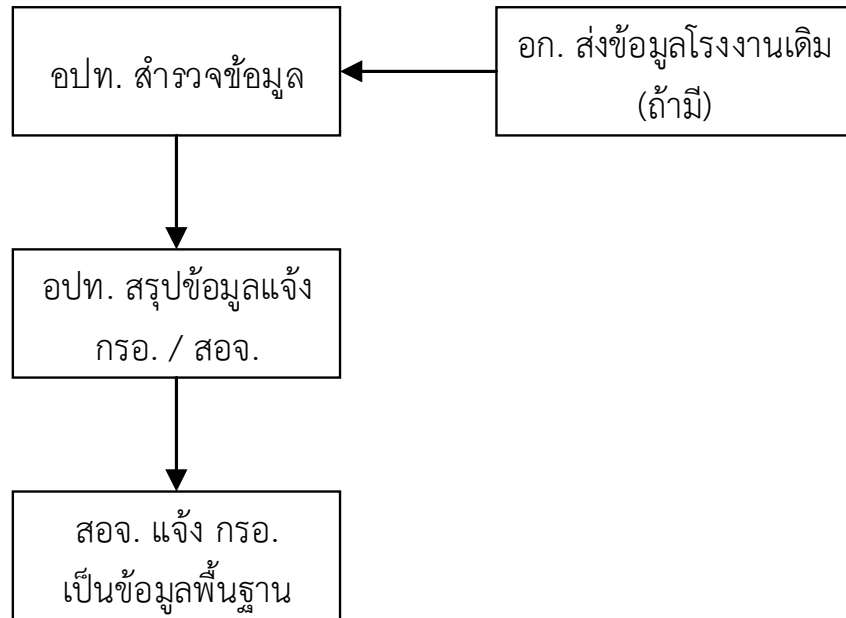

หมายเหตุ : ข้อมูลโรงงานจำพวกที่ ๑ เป็นข้อมูลสำหรับการกำกับดูแลตามกฎหมาย

ขอบเขต : ๑) ข้อมูลโรงงานจำพวกที่ ๑ จากกระทรวงอุตสาหกรรม (กรอ./สอจ. ต่าง ๆ)
๒) เล็กกิจการ

๓.๒ การกำกับดูแล การรับแจ้งการประกอบกิจการโรงงานจำพวกที่ ๒

ขั้นตอนการดำเนินการ

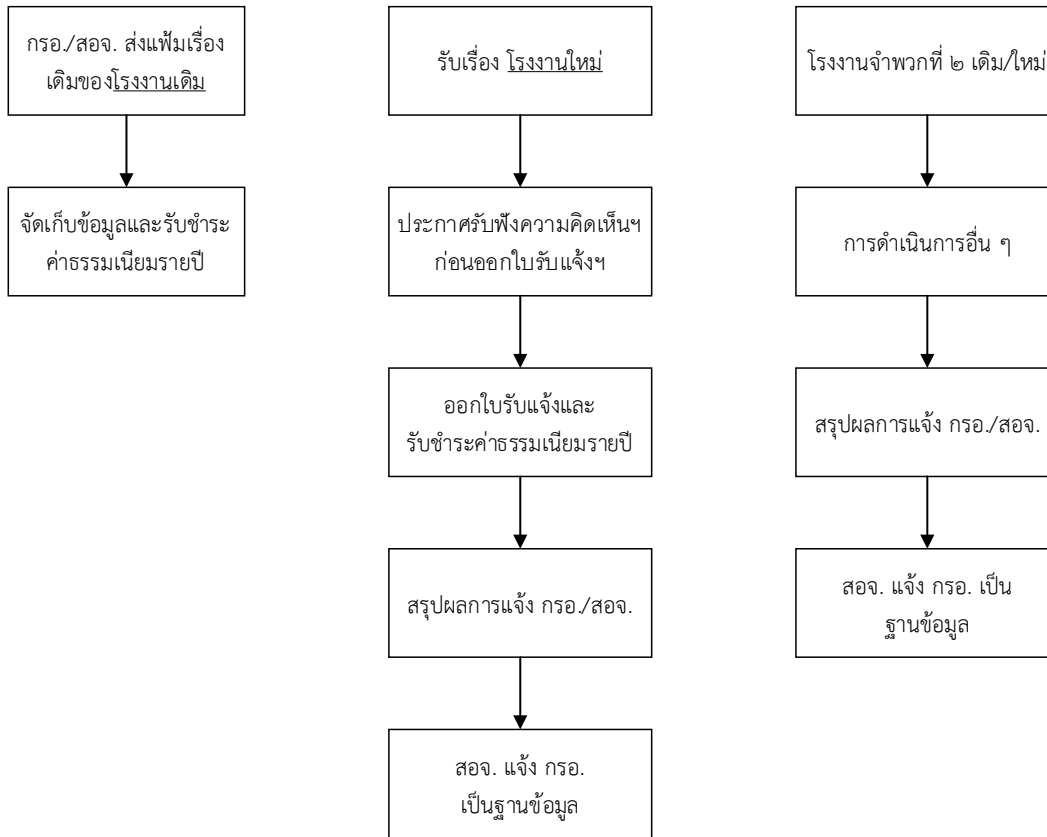

หมายเหตุ : ข้อมูลโรงงานจำพวกที่ ๒ เป็นข้อมูลสำหรับใช้ในการกำกับดูแลตามกฎหมาย

- ขอบเขต :**
- ๑) รับแจ้งการประกอบกิจการในโรงงาน
 - ๒) แจ้งโอนเปลี่ยนแปลงสาระสำคัญในใบรับแจ้ง
 - ๓) แจ้งเลิก
 - ๔) แจ้งเรื่องต่าง ๆ

๓.๓ การตรวจสอบกรณีโรงงานก่อเหตุเดือดร้อนรำคาญ

ขั้นตอนการดำเนินการ

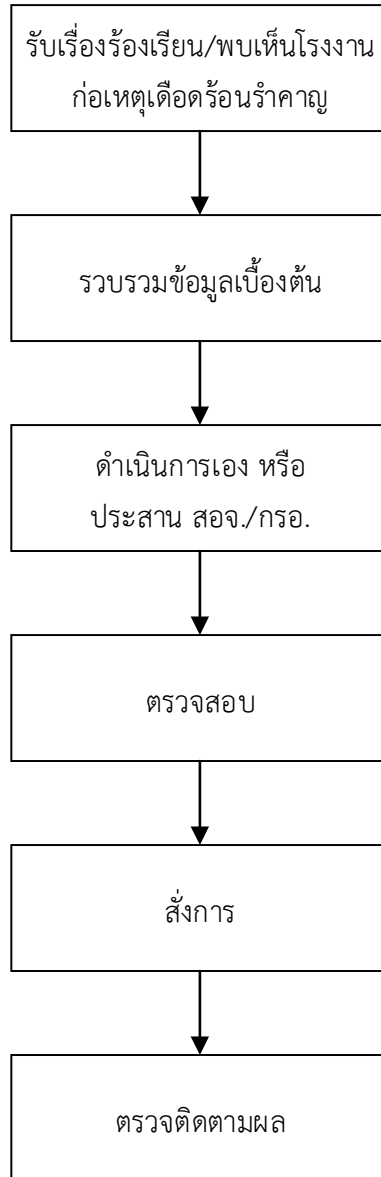

หมายเหตุ : การออกคำสั่งตาม ม.๓๗ และ ม.๓๘ เป็นไปตามที่กระทรวงอุตสาหกรรมมอบอำนาจ

ขอบเขต : รับแจ้งเรื่องร้องเรียน ประสาน กรอ. หรือ สอจ. ในการตรวจสอบโรงงาน เก็บประวัติการร้องเรียน

บทที่ ๔

แนวทางการปฏิบัติงานในกระบวนการต่าง ๆ

๔.๑ การรับฟังความคิดเห็นของประชาชน

ระเบียบกระทรวงอุตสาหกรรมว่าด้วยการรับฟังความคิดเห็นของประชาชนในการพิจารณาออกใบรับแจ้งการประกอบกิจการโรงงาน ใบอนุญาตประกอบกิจการโรงงาน และใบอนุญาตขยายโรงงาน ตามกฎหมายว่าด้วยโรงงาน พ.ศ. ๒๕๕๕ และ (ฉบับที่ ๒) พ.ศ. ๒๕๕๗

ขั้นตอนการปฏิบัติงาน

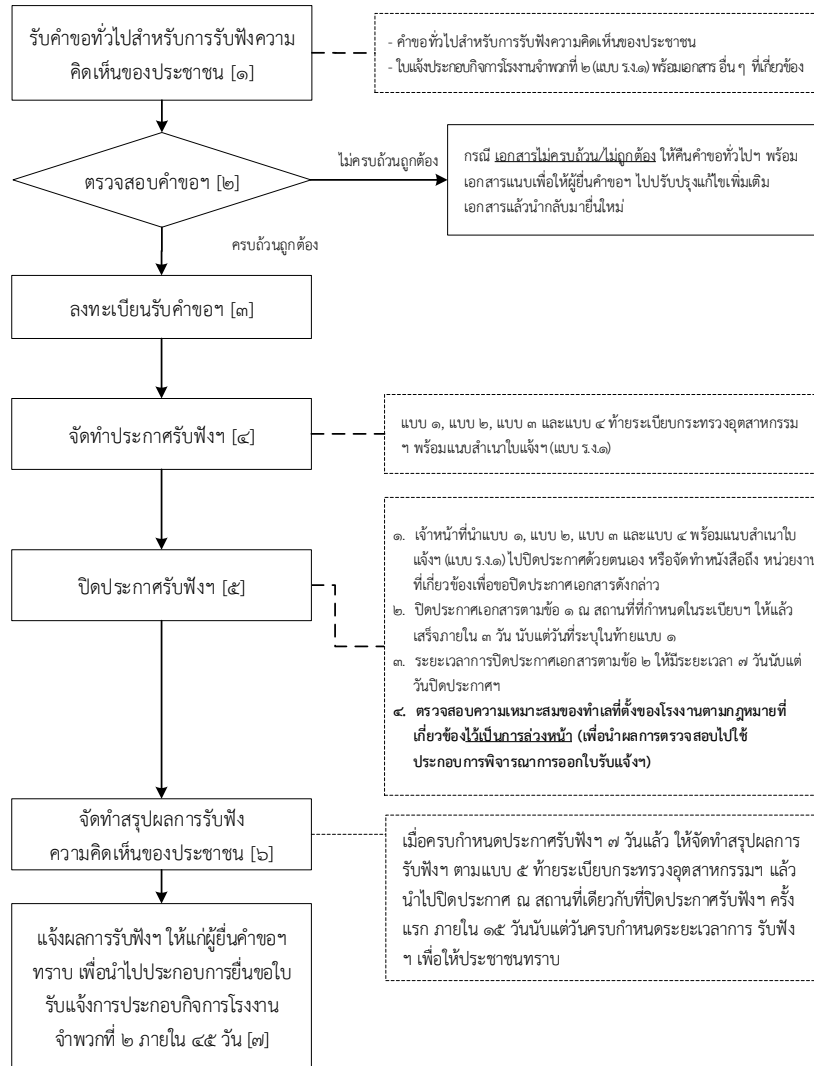

หมายเหตุ

- ผู้ยื่นคำขอทั่วไป ต้องยื่นขอใบรับแจ้งฯ ภายใน ๔๕ วัน นับแต่วันประกาศสรุปผลรับฟังฯ (แบบ ๕)
- กรณีผู้ยื่นขอทั่วไป ยื่นขอใบรับแจ้งฯ เกินกำหนด ๔๕ วัน นับแต่วันประกาศสรุปผลรับฟังฯ (แบบ ๕) เมื่อยื่นใบแจ้งฯ (แบบ ร.ง.๑) แล้ว ต้องมีการประกาศรับฟังฯ ๗ วัน ใหม่

รายละเอียดการปฏิบัติงาน

[๑] ผู้ใดประสงค์จะขอใบรับแจ้งการประกอบกิจการโรงงานจำพวกที่ ๒ ต้องยื่นคำขอฯ ก่อน โดยแนบเอกสารตามข้อ ๑ แห่งกฎกระทรวงการแจ้งและการรับแจ้งการประกอบกิจการโรงงานจำพวกที่ ๒ พ.ศ. ๒๕๖๔ ออกตามความในพระราชบัญญัติโรงงาน พ.ศ. ๒๕๓๕ และที่แก้ไขเพิ่มเติม พร้อมเอกสารอื่น ๆ ที่เกี่ยวข้อง จำนวน ๑ ชุด

[๒] เมื่อพนักงานเจ้าหน้าที่ได้รับคำขอฯ พร้อมเอกสารอื่น ๆ ที่เกี่ยวข้องตามข้อ [๑] แล้ว ให้ดำเนินการตรวจสอบความครบถ้วนถูกต้องของเอกสาร หากไม่ครบถ้วนหรือไม่ถูกต้องให้คืนคำขอฯ พร้อมเอกสารแนบเพื่อให้ผู้ยื่นคำขอฯ นำไปปรับปรุงแก้ไขเพิ่มเติมเอกสารแล้วนำกลับมายื่นใหม่

[๓] - [๔] เมื่อตรวจสอบแล้วเอกสารครบถ้วนถูกต้องให้พนักงานเจ้าหน้าที่ลงทะเบียนรับคำขอฯ แล้วดำเนินการจัดทำประกาศรับฟังฯ ตาม แบบ ๑, แบบ ๒, แบบ ๓ และแบบ ๔ ทำระเบียบกระทรวงอุตสาหกรรมฯ พร้อมแนบสำเนาใบแจ้งฯ (แบบ ร.ง.๑) เพื่อนำไปปิดประกาศ

[๕] ให้เจ้าหน้าที่ปิดประกาศการรับฟังความคิดเห็นของประชาชนตามแบบ ๑, แบบ ๒, แบบ ๓ และแบบ ๔ ทำระเบียบกระทรวงอุตสาหกรรมฯ พร้อมแนบสำเนาใบแจ้งฯ (แบบ ร.ง.๑) ให้แล้วเสร็จภายใน ๓ วัน นับแต่วันที่ระบุในประกาศรับฟังฯ โดยปิดประกาศไว้ในที่เปิดเผย ณ สถานที่ดังต่อไปนี้เป็นเวลา ๗ วัน

กรณีโรงงานตั้งอยู่ในเขตเทศบาล/เขตเมืองพัทยา

- ที่ทำการเทศบาลที่โรงงานตั้งอยู่/เมืองพัทยาที่โรงงานตั้งอยู่
- ที่ว่าการอำเภอท้องที่ที่โรงงานตั้งอยู่
- สำนักงานอุตสาหกรรมจังหวัดในท้องที่ที่โรงงานตั้งอยู่
- สถานที่ตั้งโรงงาน

กรณีโรงงานตั้งอยู่ในเขตกรุงเทพฯ

- ที่ทำการสำนักงานเขตที่โรงงานตั้งอยู่
- กรมโรงงานอุตสาหกรรม
- สถานที่ตั้งโรงงาน

เพื่อประโยชน์ในการออกไปรับแจ้งการประกอบกิจการโรงงานจำพวกที่ ๒ (แบบ ร.ง.๒) ในการปิดประกาศรับฟังฯ พนักงานเจ้าหน้าที่ต้องดำเนินการตรวจสอบความเหมาะสมของทำเลที่ตั้งของโรงงานตามกฎหมายที่เกี่ยวข้องไว้เป็นการล่วงหน้า โดยสาระสำคัญของการตรวจสอบประกอบไปด้วย

- ทำเลที่ตั้งโรงงานขัดต่อ กฎกระทรวง ฉบับที่ ๒ (พ.ศ. ๒๕๓๕) ออกตามความในพระราชบัญญัติโรงงาน พ.ศ. ๒๕๓๕ หรือไม่
- ทำเลที่ตั้งโรงงานขัดต่อ กฎกระทรวงว่าด้วยการใช้ประโยชน์ในเขตผังเมืองตามกฎหมายว่าด้วยการผังเมือง หรือไม่
- สำหรับกฎหมายอื่น ๆ ที่เกี่ยวข้องให้พิจารณาตามความจำเป็น

[๖] เมื่อปิดประกาศรับฟังฯ ครบ ๗ วันแล้ว ให้จัดทำสรุปผลการรับฟังฯ ตามแบบ ๕ ทำระเบียบกระทรวงอุตสาหกรรมฯ แล้วนำไปประกาศให้ประชาชนทราบ ณ สถานที่ตามข้อ [๔] ข้างต้น ภายใน ๑๕ วัน นับแต่วันครบกำหนดระยะเวลาการรับฟังฯ และมีหนังสือแจ้งผลการรับฟังฯ ให้ผู้ยื่นคำขอฯ ทราบเพื่อนำมาประกอบการยื่นขอใบรับแจ้งฯ (แบบ ร.ง.๒) ภายใน ๔๕ วัน นับแต่วันประกาศสรุปผลการรับฟังฯ (แบบ ๕)

[๗] กรณีที่ผู้ยื่นคำขอฯ ได้ยื่นใบแจ้งฯ (แบบ ร.ง.๑) ภายใน ๔๕ วันนับแต่วันประกาศสรุปผลการรับฟังฯ (แบบ ๕ ทำระเบียบกระทรวงอุตสาหกรรมฯ) พนักงานเจ้าหน้าที่สามารถนำผลการรับฟังความคิดเห็นของประชาชนที่ได้ดำเนินการไว้ มาประกอบการพิจารณาเพื่อออกหรือไม่ออกใบรับแจ้งฯ (แบบ ร.ง.๒) ได้

กรณีมีการยื่นใบแจ้งฯ (แบบ ร.ง.๑) เกินกว่า ๔๕ วันนับแต่วันประกาศสรุปผลการรับฟังความคิดเห็นของประชาชน (แบบ ๕) พนักงานเจ้าหน้าที่ไม่สามารถนำผลการรับฟังความคิดเห็นของประชาชนที่ได้ดำเนินการไว้ มาประกอบการพิจารณาเพื่อออกหรือไม่ออกใบรับแจ้งฯ (แบบ ร.ง.๒) ได้ และกรณีนี้ต้องให้จัดให้มีการรับฟังความคิดเห็นของประชาชนใหม่

หมายเหตุ

๑. โรงงานที่ได้จัดให้มีการรับฟังฯ ตามระเบียบสำนักนายกรัฐมนตรีว่าด้วยการรับฟังความคิดเห็นของประชาชน ให้ถือว่าได้จัดให้มีการรับฟังฯ ตามระเบียบกระทรวงอุตสาหกรรมว่าด้วยการรับฟังความคิดเห็นของประชาชนในการพิจารณาออกใบรับแจ้งการประกอบกิจการโรงงานและใบอนุญาตโรงงาน ตามกฎหมายว่าด้วยโรงงาน พ.ศ. ๒๕๕๕ และ(ฉบับที่ ๒) พ.ศ. ๒๕๕๗ แล้ว

๒. โรงงานที่ได้รับการเห็นชอบรายงานการวิเคราะห์ผลกระทบสิ่งแวดล้อมตามกฎหมายว่าด้วยการส่งเสริมและรักษาคุณภาพสิ่งแวดล้อมแห่งชาติ หรือโรงงานที่อาจก่อให้เกิดผลกระทบต่อชุมชนอย่างรุนแรงทั้งด้านคุณภาพสิ่งแวดล้อม ทรัพยากรธรรมชาติ และสุขภาพ ที่ได้ดำเนินการให้เป็นไปตามรัฐธรรมนูญแห่งราชอาณาจักรไทยแล้ว ให้ถือว่าได้จัดให้มีการรับฟังฯ ในการพิจารณาออกใบรับแจ้งการประกอบกิจการโรงงานและใบอนุญาตโรงงาน ตามกฎหมายว่าด้วยโรงงาน พ.ศ. ๒๕๕๕ และ (ฉบับที่ ๒) พ.ศ. ๒๕๕๗ แล้ว

๓. หน่วยงานของรัฐที่ออกใบรับแจ้งฯ (แบบ ร.ง.๒) จะต้องเก็บรักษาสำเนาเอกสารเกี่ยวกับการรับฟังฯ ทั้งหมดไว้ จนกว่าผู้ประกอบการโรงงานจะเลิกประกอบกิจการโรงงาน ทั้งนี้เมื่อผู้ประกอบการโรงงานจำพวกที่ ๒ เลิกประกอบกิจการโรงงานแล้ว อายุการเก็บรักษาและการทำลายสำเนาเอกสารดังกล่าวให้เป็นไปตามระเบียบสำนักนายกรัฐมนตรีว่าด้วยงานสารบรรณ

เอกสารที่เกี่ยวข้อง (ผู้ยื่นคำขอทั่วไปต้องลงนามรับรองเอกสารทุกฉบับ)

ลำดับ	ชื่อเอกสาร จำนวน และรายละเอียดเพิ่มเติม (ถ้ามี)
๑)	ใบแจ้งการประกอบกิจการโรงงานจำพวกที่ ๒ (แบบ ร.ง.๑) ฉบับจริง ๑ ฉบับ
๒)	๒.๑ กรณี บุคคลธรรมดา (๑) บัตรประจำตัวประชาชน (นำมาแสดงต่อเจ้าหน้าที่) ฉบับจริง ๑ ฉบับ (๒) ทะเบียนบ้าน (นำมาแสดงต่อเจ้าหน้าที่) ฉบับจริง ๑ ฉบับ ๒.๒ กรณี นิติบุคคล (๑) หนังสือรับรองนิติบุคคล (ต้องคัดสำเนาไว้ไม่เกิน ๓ เดือน นับตั้งแต่วันที่คัดสำเนาจนถึงวันที่ยื่นใบแจ้งฯ โดยต้องมีวัตถุประสงค์ของนิติบุคคลตรงกับประเภทของการแจ้งการประกอบกิจการโรงงาน และมีการลงนามรับรองเอกสารและประทับตรา (ถ้ามี) ทุกหน้า) สำเนา ๒ ฉบับ (๒) บัตรประจำตัวประชาชนของผู้มีอำนาจลงนามแทนนิติบุคคล (นำมาแสดงต่อเจ้าหน้าที่) ฉบับจริง ๑ ฉบับ (๓) ทะเบียนบ้านของผู้มีอำนาจลงนามแทนนิติบุคคล (นำมาแสดงต่อเจ้าหน้าที่) ฉบับจริง ๑ ฉบับ (๔) กรณีบุคคลต่างด้าวเป็นผู้แทนนิติบุคคลให้ใช้สำเนาหนังสือเดินทาง (Passport) และสำเนาใบอนุญาตทำงาน (Work permit) สำเนา ๒ ฉบับ
๓)	ทะเบียนบ้านที่ตั้งโรงงาน (นำมาแสดงต่อเจ้าหน้าที่) ฉบับจริง ๑ ฉบับ
๔)	หนังสือมอบอำนาจให้กระทำการแทนผู้ยื่นคำขอฯ (ถ้ามี) ฉบับจริง ๑ ฉบับ (นำมาแสดงต่อเจ้าหน้าที่) สำเนา ๑ ฉบับ หมายเหตุ (ติดอากรแสตมป์ตามที่กฎหมายกำหนด พร้อมแนบสำเนาบัตรประจำตัวประชาชนหรือสำเนาหนังสือเดินทางของผู้มอบอำนาจที่มีการลงนามรับรองโดยเจ้าของบัตรหรือหนังสือเดินทาง กรณีมอบอำนาจในนามนิติบุคคลให้แนบสำเนาหนังสือรับรองการจดทะเบียนเป็นนิติบุคคลคัดสำเนาไม่เกิน ๓ เดือน ที่มีรายละเอียดของผู้มีอำนาจลงนาม ที่อยู่สำนักงาน และวัตถุประสงค์ของนิติบุคคล และมีการลงนามรับรองตามข้อกำหนดที่ระบุในหนังสือรับรองการจดทะเบียนเป็นนิติบุคคล)

คู่มือการปฏิบัติงานในภารกิจตามพระราชบัญญัติโรงงาน พ.ศ. ๒๕๓๕ และที่แก้ไขเพิ่มเติม
ที่ถ่ายโอนให้แก่องค์กรปกครองส่วนท้องถิ่น สำหรับเจ้าหน้าที่องค์กรปกครองส่วนท้องถิ่น

ลำดับ	ชื่อเอกสาร จำนวน และรายละเอียดเพิ่มเติม (ถ้ามี)
๕)	<p>เอกสารแสดงการมีสิทธิใช้ที่ดิน</p> <p>๕.๑ กรณีผู้ขอไปรับแจ้งฯ เป็นเจ้าของที่ดิน ให้แนบสำเนาโฉนดที่ดิน (นส.๔) หรือ นส.๓ หรือ นส.๓ก (กรณีใช้ที่ดินหลายแปลงในการแจ้งฯ ให้แนบแผนผังรวมโฉนดที่ดินโดยมีคำรับรองจากสำนักงานที่ดินในท้องที่ที่จะตั้งโรงงานเพิ่มเติมด้วย) มีการลงนามรับรองเอกสารโดยเจ้าของที่ดินทุกหน้า สำเนา ๑ ฉบับ</p> <p>๕.๒ กรณีผู้ขอไปรับแจ้งฯ ไม่ได้เป็นเจ้าของที่ดิน ต้องแนบหนังสือยินยอมให้ใช้ที่ดิน สำเนาโฉนดที่ดิน (นส.๔) หรือ นส.๓ หรือ นส.๓ก และสำเนาบัตรประจำตัวประชาชนของเจ้าของที่ดิน ที่มีการลงนามรับรองเอกสารโดยเจ้าของที่ดินทุกหน้า (กรณีใช้ที่ดินหลายแปลงในการแจ้งฯ ให้แนบแผนผังรวมโฉนดที่ดินโดยมีคำรับรองจากสำนักงานที่ดินในท้องที่ที่จะตั้งโรงงานเพิ่มเติมด้วย) สำเนา ๑ ฉบับ</p> <p>๕.๓ กรณีเป็นที่ดินของรัฐต้องได้รับการอนุญาตให้ใช้ที่ดินเพื่อการแจ้งการประกอบกิจการโรงงาน จากหน่วยงานของรัฐที่กำกับดูแลที่ดินตามกฎหมาย สำเนา ๑ ฉบับ</p>
๖)	<p>เอกสารเกี่ยวกับอาคารโรงงาน (ไม่ว่าจะมีอาคารอยู่เดิมหรือไม่) สำเนา ๑ ฉบับ</p> <p>(๑) เอกสารที่ได้รับการอนุญาตตามกฎหมายว่าด้วยการควบคุมอาคาร</p> <p>(๒) แบบแปลนอาคารโรงงานที่มีขนาดเหมาะสมถูกต้องตามมาตรฐาน แสดงภาพลักษณะอาคารด้านบน ด้านหน้า ด้านข้าง ประตูทางเข้า-ออก บันได ทางหนีไฟ และสามารถตรวจสอบรายละเอียดได้อย่างชัดเจน</p>
๗)	<p>แผนที่แสดงบริเวณที่ตั้งโรงงาน รวมทั้งสิ่งปลูกสร้างในพื้นที่ใกล้เคียง โดยสังเขป และแผนผังแสดงสิ่งปลูกสร้างภายในบริเวณโรงงาน ฉบับจริง ๑ ฉบับ</p> <p>หมายเหตุ (ขนาดเหมาะสมและถูกต้องตามมาตรฐาน กรณีขอใช้ที่ดินไม่เต็มพื้นที่ตามหนังสือแสดงกรรมสิทธิ์ในที่ดิน ให้แสดงแนวเขตเนื้อที่บริเวณที่ใช้ในการยื่นใบแจ้งฯ (แบบ ร.ง.๑) ให้ชัดเจน)</p>
๘)	<p>แผนผังแสดงการติดตั้งเครื่องจักร ฉบับจริง ๑ ฉบับ</p> <p>หมายเหตุ (แผนผังแสดงการติดตั้งเครื่องจักรในอาคารขนาดเหมาะสมถูกต้องตามมาตรฐาน พร้อมรายละเอียดเครื่องจักรที่เป็นภาษาไทย และถูกต้องตรงกับลำดับรายการเครื่องจักรที่แสดงในใบแจ้งการประกอบกิจการโรงงาน จำพวกที่ ๒ (แบบ ร.ง. ๑) มีการลงนามรับรองในแผนผังทุกหน้า โดยผู้ประกอบวิชาชีพวิศวกรรมควบคุมตามกฎหมายว่าด้วยวิศวกร พร้อมแนบหนังสือรับรองและสำเนาใบอนุญาตประกอบวิชาชีพวิศวกรรมควบคุมของผู้ออกแบบแผนผังการติดตั้งเครื่องจักร)</p>
๙)	<p>แผนภูมิแสดงรายละเอียดขั้นตอนการผลิต จุดที่อาจก่อให้เกิดมลพิษหรือปัญหาสิ่งแวดล้อม ได้แก่ น้ำเสีย อากาศเสีย และมลพิษอื่น ๆ ฉบับจริง ๑ ฉบับ</p>
๑๐)	<p>รายการคำนวณการออกแบบ คุณลักษณะของมลพิษที่ใช้ในการออกแบบ ชนิดของระบบบำบัด วิธีการป้องกันเหตุเดือดร้อนรำคาญ ความเสียหายอันตราย และการควบคุมการปล่อยของเสีย ได้แก่ น้ำเสีย อากาศเสีย และมลพิษอื่น ๆ ที่ไม่ใช่กากอุตสาหกรรม (ถ้ามี) ฉบับจริง ๑ ฉบับ</p> <p>หมายเหตุ (ต้องมีการออกแบบและคำนวณรวมทั้งลงนามรับรองในแบบแปลนทุกหน้า และรายการคำนวณทุกหน้า โดยผู้ประกอบวิชาชีพวิศวกรรมควบคุมตามกฎหมายว่าด้วยวิศวกร พร้อมแนบหนังสือรับรองและสำเนาใบอนุญาตประกอบวิชาชีพวิศวกรรมควบคุม)</p>
๑๑)	<p>เอกสารแสดงคำอธิบายถึงรายละเอียดชนิด ปริมาณ วิธีการกำจัด ควบคุม จัดเก็บ การป้องกันเหตุเดือดร้อนรำคาญ และความเสียหายอันตราย อันเนื่องมาจากกากอุตสาหกรรม ฉบับจริง ๑ ฉบับ</p>
๑๒)	<p>เอกสารแสดงรายละเอียดเกี่ยวกับการป้องกันและระงับอัคคีภัยในโรงงาน ฉบับจริง ๑ ฉบับ</p> <p>หมายเหตุ (กรณีเป็นประเภทหรือชนิดของโรงงานที่กำหนดตามประกาศกระทรวงอุตสาหกรรม เรื่องการป้องกันและระงับอัคคีภัยในโรงงาน พ.ศ. ๒๕๕๒)</p>
๑๓)	<p>เอกสารอื่น ๆ ตามที่พนักงานเจ้าหน้าที่กำหนด (ถ้ามี)</p>

๔.๒ การรับแจ้งและออกใบรับแจ้งการประกอบกิจการโรงงานจำพวกที่ ๒

(มาตรา ๑๑ พระราชบัญญัติโรงงาน พ.ศ. ๒๕๓๕)

ขั้นตอนการปฏิบัติ

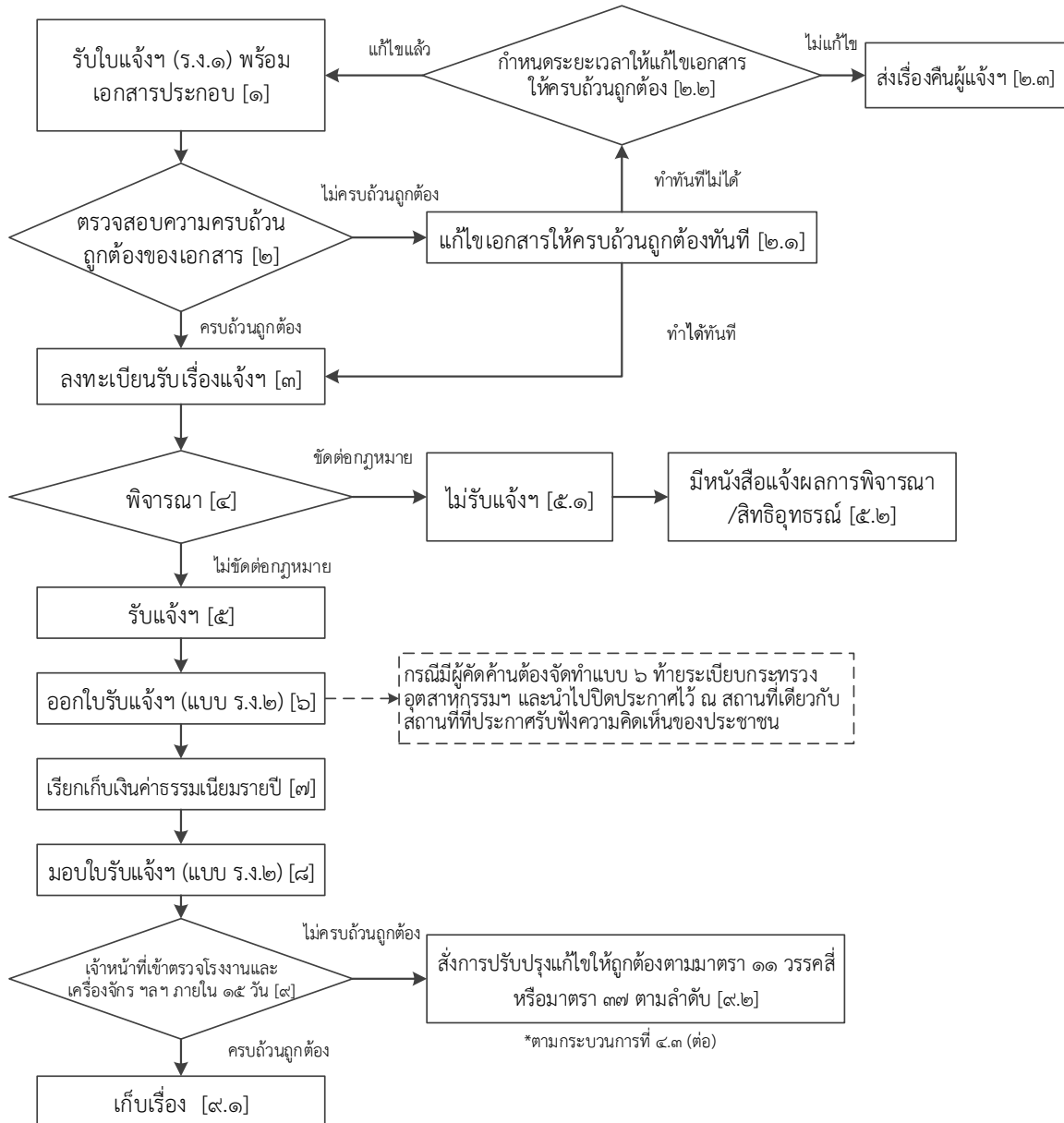

หมายเหตุ

- การพิจารณาออกหรือไม่ออกใบรับแจ้งฯ นั้น หากไม่มีการแก้ไขเอกสารหรือมีการแก้ไขเอกสารทันที ในขั้นตอนที่ ๓ แล้ว จะต้องพิจารณาให้แล้วเสร็จทันที (ตามนัยของมาตรา ๑๑ แห่งพระราชบัญญัติโรงงาน พ.ศ. ๒๕๓๕)
- กรณี มีการแก้ไขเอกสารในขั้นตอนที่ ๓ นั้น เมื่อได้มีการแก้ไขเอกสารเสร็จสิ้นแล้ว ให้พิจารณาออกหรือไม่ออกใบรับแจ้งฯ ให้แล้วเสร็จทันที
- ขั้นตอนการปฏิบัติงานนี้อาจกระทำในระบบอิเล็กทรอนิกส์ได้ตามที่กฎหมายว่าด้วยโรงงานกำหนด

รายละเอียดการปฏิบัติงาน

[๑] พนักงานเจ้าหน้าที่รับเรื่องการแจ้งการประกอบกิจการโรงงานจำพวก ๒ (แบบ ร.ง.๑) พร้อมเอกสารประกอบ

[๒] พนักงานเจ้าหน้าที่ตรวจสอบความครบถ้วนถูกต้องของเอกสาร ใบแจ้งฯ (แบบ ร.ง.๑) และเอกสารประกอบตามตารางเอกสารที่เกี่ยวข้อง โดยแบ่งเอกสารที่ตรวจสอบเป็น ๒ ส่วน ดังนี้

ส่วนที่ ๑ เอกสารที่กำหนดตามกฎหมายกระทรวงการแจ้งและการรับแจ้งการประกอบกิจการโรงงานจำพวกที่ ๒ พ.ศ. ๒๕๖๔ ออกตามความในพระราชบัญญัติโรงงาน พ.ศ. ๒๕๓๕ และที่แก้ไขเพิ่มเติม (ต้องมีการลงนามรับรองเอกสารโดยผู้แจ้งฯหรือผู้รับมอบอำนาจทุกฉบับ/ทุกหน้า)

๑. ใบแจ้งการประกอบกิจการโรงงานจำพวกที่ ๒ (ฉบับจริง ๒ ฉบับ)

- ต้องเป็นแบบใบแจ้งการประกอบกิจการโรงงานจำพวกที่ ๒ (แบบ ร.ง.๑) ตามกฎหมายกระทรวงการแจ้งและการรับแจ้งการประกอบกิจการโรงงานจำพวกที่ ๒ พ.ศ. ๒๕๖๔ ออกตามความในพระราชบัญญัติโรงงาน พ.ศ. ๒๕๓๕ และที่แก้ไขเพิ่มเติม แบบใบแจ้งฯ สามารถถ่ายสำเนาหรือดาวน์โหลดได้จากเว็บไซต์ของกรมโรงงานอุตสาหกรรม (www.diw.go.th) ห้ามเปลี่ยนแปลงรูปแบบใบแจ้งฯ

- กรอกรายละเอียดให้ครบถ้วน และถูกต้องตามสภาพจริง

- รายละเอียดการกรอกข้อมูลในใบแจ้งการประกอบกิจการโรงงานจำพวกที่ ๒ (แบบ ร.ง.๑) ต้องครบถ้วน (ถ้าไม่มีให้ระบุว่า “ไม่มี” หรือใช้เครื่องหมาย “-” แทน)

- ต้องระบุประเภทของการประกอบกิจการโรงงาน กำลังแรงม้าเครื่องจักร และ จำนวนคนงาน เพื่อตรวจสอบประเภทของการประกอบกิจการโรงงาน และขนาดของโรงงานได้อย่างถูกต้อง

- รายการเครื่องจักร วัสดุดิบ ผลิตภัณฑ์ ต้องเป็นภาษาไทยกรณีจะระบุเป็นภาษาอื่นต้องระบุเป็นภาษาไทยก่อนแล้วมีภาษาอื่นกำกับ

- กรณีมีรายการแก้ไขข้อมูลต้องลงนามกำกับการแก้ไขโดยผู้แจ้งการประกอบกิจการโรงงานจำพวกที่ ๒ หรือผู้ที่ได้รับมอบหมายให้ดำเนินการแทน

- ใบแจ้งการประกอบกิจการโรงงานจำพวกที่ ๒ (แบบ ร.ง.๑) ทุกหน้าต้องมีการลงลายมือชื่อของผู้ประกอบกิจการโรงงานจำพวกที่ ๒ หรือผู้รับมอบอำนาจทุกหน้า (ห้ามถ่ายสำเนาลายมือชื่อแทน)

- การลงชื่อผู้แจ้งฯ ในกรณีที่ เป็นนิติบุคคล จะต้องเป็นกรรมการผู้มีอำนาจลงนามที่เป็นไปตามที่ระบุในหนังสือรับรองการจดทะเบียนนิติบุคคล หรือผู้รับมอบอำนาจเท่านั้น (ห้ามถ่ายสำเนาลายมือชื่อแทน)

๒. เอกสารประกอบใบแจ้งการประกอบกิจการโรงงานจำพวกที่ ๒

๒.๑ เอกสารแสดงสถานะผู้แจ้งการประกอบกิจการโรงงานจำพวกที่ ๒

๒.๑.๑ กรณี บุคคลธรรมดา

- บัตรประจำตัวประชาชน (นำมาแสดงต่อเจ้าหน้าที่) ฉบับจริง ๑ ฉบับ

- ทะเบียนบ้าน (นำมาแสดงต่อเจ้าหน้าที่) ฉบับจริง ๑ ฉบับ

๒.๑.๒ กรณี นิติบุคคล

- หนังสือรับรองนิติบุคคล (ต้องคัดสำเนาไว้ไม่เกิน ๓ เดือน นับตั้งแต่วันที่คัดสำเนาจนถึงวันที่ยื่นใบแจ้งฯ โดยต้องมีวัตถุประสงค์ของนิติบุคคลตรงกับประเภทของการแจ้งการ

ประกอบกิจการโรงงาน และมีการลงนามรับรองเอกสารและประทับตรา (ถ้ามี) ทุกหน้า

สำเนา ๒ ฉบับ

- บัตรประจำตัวประชาชนของผู้มีอำนาจลงนามแทนนิติบุคคล (นำมาแสดงต่อเจ้าหน้าที่)

ฉบับจริง ๑ ฉบับ

- ทะเบียนบ้านของผู้มีอำนาจลงนามแทนนิติบุคคล (นำมาแสดงต่อเจ้าหน้าที่)

ฉบับจริง ๑ ฉบับ

๒.๒ กรณีมีการมอบอำนาจมาดำเนินการแทน เอกสารประกอบด้วย **(ฉบับจริง ๑ ฉบับ
สำเนา ๑ ฉบับ)**

๒.๒.๑ ต้นฉบับหนังสือมอบอำนาจให้ดำเนินการแทนอย่างใดอย่างหนึ่งเพียงอย่างเดียวให้
ติดอากรแสตมป์ ๑๐ บาท กรณีเป็นการมอบอำนาจให้ดำเนินการแทนหลายอย่างให้ติดอากร
แสตมป์ ๓๐ บาท แล้วแต่กรณี โดยการมอบอำนาจต้องมีพยานรับรอง ๒ คน

๒.๒.๒ สำเนาบัตรประจำตัวประชาชนของผู้มอบและผู้รับมอบอำนาจ

๒.๒.๓ สำเนาทะเบียนบ้านของผู้มอบและผู้รับมอบอำนาจ

๒.๒.๔ สำเนาบัตรประจำตัวประชาชนของพยาน ๒ คน

๓. แผนที่แสดงบริเวณที่ตั้งโรงงาน รวมทั้งสิ่งปลูกสร้างในพื้นที่ใกล้เคียง โดยสังเขป และแผนผัง
แสดงสิ่งปลูกสร้างภายในบริเวณโรงงาน **(ฉบับจริง ๒ ฉบับ)**

หมายเหตุ (ขนาดเหมาะสมและถูกต้องตามมาตราส่วน กรณีขอใช้ที่ดินไม่เต็มพื้นที่ตามหนังสือแสดง
กรรมสิทธิ์ที่ดิน ให้แสดงแนวเขตเนื้อที่บริเวณที่ใช้ในการขอใบรับแจ้งฯ (แบบ ร.ง.๒) ให้ชัดเจน)

ส่วนที่ ๒ เอกสารเอกสารตามที่เจ้าหน้าที่กำหนด

(ต้องมีการลงนามรับรองเอกสารโดยผู้แจ้งฯหรือผู้รับมอบอำนาจทุกฉบับ/ทุกหน้า)

๑. หนังสือแจ้งผลการรับฟังความคิดเห็นของประชาชนที่หน่วยงานผู้รับแจ้งการประกอบกิจการ
โรงงานจำพวกที่ ๒ ที่หน่วยงานรับฟังความคิดเห็นของประชาชนฯ ส่งไปถึงผู้แจ้งฯ เพื่อให้นำมายื่นขอ
ใบรับแจ้งการประกอบกิจการโรงงานจำพวกที่ ๒ **(ฉบับจริง ๑ ฉบับ สำเนา ๑ ฉบับ)**

๒. ทะเบียนบ้านที่ตั้งโรงงาน (นำมาแสดงต่อเจ้าหน้าที่) **ฉบับจริง ๑ ฉบับ**

๓. เอกสารแสดงกรรมสิทธิ์ใช้ที่ดิน ประกอบด้วย

๓.๑ กรณีผู้ขอใบรับแจ้งฯเป็นเจ้าของที่ดิน ให้แนบสำเนาโฉนดที่ดิน (นส.๔) หรือ นส.

๓ หรือ นส.๓ก (กรณีใช้ที่ดินหลายแปลงในการแจ้งฯให้แนบแผนผังรวมโฉนดที่ดินโดย
มีคำรับรองจากสำนักงานที่ดินในท้องที่ที่จะตั้งโรงงานเพิ่มเติมด้วย) **(สำเนา ๒ ฉบับ)**

๓.๒ กรณีผู้ขอใบรับแจ้งฯ ไม่ได้เป็นเจ้าของที่ดิน ต้องแนบหนังสือยินยอมให้ใช้ที่ดิน
สำเนาโฉนดที่ดิน (นส.๔) หรือ นส.๓ หรือ นส.๓ก และสำเนาบัตรประจำตัวประชาชน
ของเจ้าของที่ดิน ที่มีการลงนามรับรองเอกสารโดยเจ้าของที่ดินทุกหน้า (กรณีใช้ที่ดิน
หลายแปลงในการแจ้งฯให้แนบแผนผังรวมโฉนดที่ดินโดยมีคำรับรองจากสำนักงานที่ดิน
ในท้องที่ที่จะตั้งโรงงานเพิ่มเติมด้วย) **(ฉบับจริง ๑ ฉบับ สำเนา ๑ ฉบับ)**

๓.๓ กรณีเป็นที่ดินของรัฐต้องได้รับการอนุญาตให้ใช้ที่ดินเพื่อการแจ้งการประกอบกิจการ
โรงงาน จากหน่วยงานของรัฐที่กำกับดูแลที่ดินตามกฎหมาย **(ฉบับจริง ๑ ฉบับ สำเนา ๑ ฉบับ)**

๔. เอกสารเกี่ยวกับอาคารโรงงาน (ไม่ว่าจะมีอาคารอยู่เดิมหรือไม่)

(๑) เอกสารที่ได้รับการอนุญาตตามกฎหมายว่าด้วยการควบคุมอาคาร (ฉบับจริง ๑ ฉบับ
สำเนา ๑ ฉบับ)

(๒) แบบแปลนอาคารโรงงานที่มีขนาดเหมาะสมถูกต้องตามมาตรฐาน แสดงภาพลักษณะ
อาคารด้านบน ด้านหน้า ด้านข้าง ประตูทางเข้า-ออก บันได ทางหนีไฟ และสามารถ
ตรวจสอบรายละเอียดได้อย่างชัดเจน(ฉบับจริง ๒ ฉบับ)

๕. แผนผังแสดงการติดตั้งเครื่องจักร (ฉบับจริง ๒ ฉบับ)

(๑) แผนผังแสดงการติดตั้งเครื่องจักรในอาคารขนาดเหมาะสมถูกต้องตามมาตรฐาน
พร้อมรายละเอียดเครื่องจักรที่เป็นภาษาไทย และถูกต้องตรงกับลำดับรายการ
เครื่องจักรที่แสดงในใบแจ้งการประกอบกิจการโรงงานจำพวกที่ ๒ (แบบ ร.ง.๑)

(๒) มีการลงนามรับรองในแผนผังทุกหน้า โดยผู้ประกอบวิชาชีพวิศวกรรมควบคุมตาม
กฎหมายว่าด้วยวิศวกร พร้อมแนบหนังสือรับรองและสำเนาใบอนุญาตประกอบวิชาชีพ
วิศวกรรมควบคุมของผู้ออกแบบแผนผังการติดตั้งเครื่องจักร

๖. แผนภูมิแสดงรายละเอียดขั้นตอนการผลิต จุดที่อาจก่อให้เกิดมลพิษหรือปัญหาสิ่งแวดล้อม
ได้แก่ น้ำเสีย อากาศเสีย และมลพิษอื่น ๆ (ฉบับจริง ๒ ฉบับ)

๗. รายการคำนวณการออกแบบ คุณลักษณะของมลพิษที่ใช้ในการออกแบบ ชนิดของระบบ
บำบัด วิธีการป้องกันเหตุเดือดร้อนรำคาญ ความเสียหายอันตราย และการควบคุมการปล่อย
ของเสีย ได้แก่ น้ำเสีย อากาศเสีย และมลพิษอื่น ๆ ที่ไม่ใช่กากอุตสาหกรรม (ถ้ามี)

(ฉบับจริง ๑ ฉบับ สำเนา ๑ ฉบับ)

หมายเหตุ ต้องมีการออกแบบและคำนวณรวมทั้งลงนามรับรองในแบบแปลน และรายการ
คำนวณโดยผู้ประกอบวิชาชีพวิศวกรรมควบคุมตามกฎหมายว่าด้วยวิศวกรทุกหน้า พร้อม
แนบหนังสือรับรองและสำเนาใบอนุญาตประกอบวิชาชีพวิศวกรรมควบคุม

๘. เอกสารแสดงคำอธิบายถึงรายละเอียดชนิด ปริมาณ วิธีการกำจัด ควบคุม จัดเก็บ การป้องกันเหตุ
เดือดร้อนรำคาญ และความเสียหายอันตราย อันเนื่องมาจากกากอุตสาหกรรม (ฉบับจริง ๑ ฉบับ
สำเนา ๑ ฉบับ)

๙. เอกสารแสดงรายละเอียดเกี่ยวกับการป้องกันและระงับอัคคีภัยในโรงงาน (ฉบับจริง ๑ ฉบับ
สำเนา ๑ ฉบับ) (กรณีเป็นประเภทหรือชนิดของโรงงานที่กำหนดตามประกาศกระทรวง
อุตสาหกรรม เรื่องการป้องกันและระงับอัคคีภัยในโรงงาน พ.ศ. ๒๕๕๒)

[๒.๑] แก้ไขเอกสารให้ครบถ้วนถูกต้องทันที

- กรณีที่สามารถแก้ไขทันทีได้ให้ดำเนินการตามข้อ [๓] ต่อไป
- กรณีไม่สามารถแก้ไขทันทีได้ให้กำหนดระยะเวลาให้แก้ไขเอกสารให้ครบถ้วนถูกต้อง ตามข้อ [๒.๒]

[๒.๒] กำหนดระยะเวลาให้แก้ไขเอกสารให้ครบถ้วนถูกต้องครบถ้วน

- การแก้ไขเอกสารครบถ้วนถูกต้องแล้วให้นำมาดำเนินการตามข้อ [๑] อีกครั้ง
- หากไม่แก้ไขให้ส่งเรื่องคืนผู้แจ้งฯ [๒.๓] หากประสงค์จะยื่นใบแจ้งฯให้มาดำเนินการใหม่ (หากเกิน
ระยะเวลา ๔๕ วันภายหลังจากรับฟังความคิดเห็นของประชาชน ต้องมีการรับฟังความคิดเห็นของ
ประชาชนใหม่)

[๓] ลงทะเบียนรับเรื่องแจ้ง

- ลงทะเบียนรับเรื่อง เมื่อตรวจสอบแล้วเอกสารครบถ้วนถูกต้อง

[๔] การพิจารณา

การพิจารณาออกใบรับแจ้งฯ ให้เป็นไปตามมาตรา ๘ แห่งพระราชบัญญัติโรงงาน พ.ศ. ๒๕๓๕ ได้แก่

- เรื่องที่ตั้งและสภาพแวดล้อมของโรงงาน (ตามผลการตรวจสอบที่ได้ตรวจสอบความเหมาะสมของทำเลที่ตั้งของโรงงานไว้แล้ว ในกระบวนการที่ ๔.๑ การรับฟังความคิดเห็นของประชาชน) พิจารณาความเหมาะสมของทำเลที่ตั้งของโรงงานตามกฎหมายที่เกี่ยวข้อง ได้แก่

- กฎกระทรวง ฉบับที่ ๒ (พ.ศ. ๒๕๓๕) ออกตามความในพระราชบัญญัติโรงงาน พ.ศ. ๒๕๓๕

(๑) ห้ามตั้งโรงงานจำพวกที่ ๑ และ ๒ ในบริเวณบ้านจัดสรรเพื่อการพักอาศัย อาคารชุดพักอาศัย และบ้านแถวเพื่อการพักอาศัย ตามข้อ ๒(๑) แห่งกฎกระทรวง ฉบับที่ ๒ (พ.ศ. ๒๕๓๕) ออกตามความในพระราชบัญญัติโรงงาน พ.ศ. ๒๕๓๕

(๒) ประกาศกระทรวงอุตสาหกรรม เรื่อง ให้ร่นหรือไม่ใช่บังคับข้อกำหนดเกี่ยวกับระยะทางระหว่างโรงงานและเขตติดต่อสาธารณสถาน พ.ศ. ๒๕๔๕ ลงวันที่ ๒ กันยายน ๒๕๔๕ (ทำให้โรงงานจำพวกที่ ๒ สามารถตั้งโรงงานติดกับสาธารณสถานได้)

- กฎกระทรวงว่าด้วยการใช้ประโยชน์ในเขตผังเมือง ตามกฎหมายว่าด้วยการผังเมือง

- ตรวจสอบเอกสารแสดงคำอธิบายถึงรายละเอียดชนิด ปริมาณ วิธีการกำจัด ควบคุม จัดเก็บ การป้องกันเหตุเดือดร้อนรำคาญ ความเสียหายอันตราย และมาตรการควบคุมหรือบำบัดมลพิษ รวมทั้งมาตรการกำจัดสิ่งปฏิกูลหรือวัสดุที่ไม่ใช้แล้วของโรงงาน (กากอุตสาหกรรม) โดยจะต้องเป็นไปตามหลักวิชาการและเป็นไปตามพระราชบัญญัติโรงงาน พ.ศ. ๒๕๓๕

- ตรวจสอบรายการคำนวณการออกแบบ คุณลักษณะของมลพิษที่ใช้ในการออกแบบ ชนิดของระบบบำบัด วิธีการป้องกันเหตุเดือดร้อนรำคาญ ความเสียหายอันตราย และการควบคุมการปล่อยของเสีย ได้แก่ น้ำเสีย อากาศเสีย และมลพิษอื่น ๆ ที่ไม่ใช่กากอุตสาหกรรม โดยจะต้องเป็นไปตามหลักวิชาการและเป็นไปตามพระราชบัญญัติโรงงาน พ.ศ. ๒๕๓๕

- ตรวจสอบเอกสารแสดงรายละเอียดเกี่ยวกับการป้องกันและระงับอัคคีภัยในโรงงาน กรณีเป็นประเภทหรือชนิดของโรงงานที่ โดยจะต้องเป็นไปตามหลักวิชาการและประกาศกระทรวงอุตสาหกรรม เรื่องการป้องกันและระงับอัคคีภัยในโรงงาน พ.ศ. ๒๕๕๒

- สำหรับกฎหมายอื่น ๆ ที่เกี่ยวข้องให้พิจารณาตามความจำเป็น

[๕] กรณีรับแจ้งฯ

- พิจารณาแล้วไม่ขัดต่อกฎหมาย เช่น ไม่ขัดต่อทำเลที่ตั้งตามกฎหมายว่าด้วยโรงงาน หรือไม่ขัดต่อกฎหมายว่าด้วยการผังเมือง ให้ดำเนินการพิมพ์ใบรับแจ้งการประกอบกิจการโรงงานจำพวกที่ ๒ (แบบ ร.ง.๒) โดย

- ในใบรับแจ้งฯ จะต้องขอเลขทะเบียนโรงงานและเลขที่ใบรับแจ้งการประกอบกิจการโรงงานจำพวกที่ ๒ (แบบ ร.ง.๒) จากกรมโรงงานอุตสาหกรรม ผ่านระบบ Internet

- กรณีที่มีการคัดค้านในชั้นการรับฟังความคิดเห็นฯ ต้องจัดทำแบบ ๖ ท้ายระเบียบกระทรวงอุตสาหกรรมฯ ด้วย

[๕.๑] – [๕.๒] กรณีไม่รับแจ้งฯ

- พิจารณาแล้วขัดต่อกฎหมาย เช่น ทำเลที่ตั้งขัดต่อกฎหมายว่าด้วยโรงงาน หรือ ทำเลที่ตั้งขัดต่อกฎหมายว่าด้วยการผังเมือง
- มีหนังสือแจ้งผลการพิจารณาไม่ออกใบรับแจ้งฯ พร้อมทั้งแจ้งสิทธิอุทธรณ์

[๖] ออกใบรับแจ้งฯ (แบบ ร.ง.๒)

- พนักงานเจ้าหน้าที่ที่ได้รับมอบหมาย ลงนามในใบรับแจ้งฯ (แบบ ร.ง.๒ ลำดับที่ ๑) และลงนามในแบบ ๖ (ถ้ามี)
- กรณีที่มีการคัดค้านในชั้นการรับฟังความคิดเห็นฯ ให้นำแบบ ๖ ไปติดประกาศไว้ ณ สถานที่ดังต่อไปนี้
 - กรณีโรงงานตั้งอยู่ในเขตเทศบาล/เขตเมืองพัทยา
 - ที่ทำการเทศบาลที่โรงงานตั้งอยู่/เมืองพัทยาที่โรงงานตั้งอยู่
 - ที่ว่าการอำเภอท้องที่ที่โรงงานตั้งอยู่
 - สำนักงานอุตสาหกรรมจังหวัดในท้องที่ที่โรงงานตั้งอยู่
 - สถานที่ตั้งโรงงาน
 - กรณีโรงงานตั้งอยู่ในเขตกรุงเทพฯ
 - ที่ทำการสำนักงานเขตที่โรงงานตั้งอยู่
 - กรมโรงงานอุตสาหกรรม
 - สถานที่ตั้งโรงงาน

[๗] – [๘] เรียกเก็บเงินค่าธรรมเนียมรายปี

- เรียกเก็บค่าธรรมเนียมรายปีตามอัตราที่กำหนดในกฎกระทรวงฯ พร้อมมอบใบรับแจ้งฯ (แบบ ร.ง.๒) ให้แก่ผู้แจ้งฯ
- พนักงานเจ้าหน้าที่ที่ได้รับมอบหมาย ลงนามในใบรับแจ้งฯ (แบบ ร.ง.๒) (ลำดับที่ ๒)
- เมื่อผู้แจ้งฯชำระค่าธรรมเนียมรายปีแล้ว มอบใบรับแจ้งฯ (แบบ ร.ง.๒) ให้แก่ผู้แจ้งฯ (หากผู้แจ้งฯยังไม่ดำเนินการชำระค่าธรรมเนียมรายปีจะไม่มีการมอบใบรับแจ้งฯแก่ผู้แจ้งฯ)

[๙] – [๙.๒] เจ้าหน้าที่เข้าตรวจโรงงาน เครื่องจักร และอื่น ๆ ที่เกี่ยวข้อง ภายใน ๑๕ วัน นับตั้งแต่วันที่เริ่มประกอบกิจการโรงงาน

- ดำเนินการตรวจสอบให้เป็นไปตามพระราชบัญญัติโรงงาน พ.ศ. ๒๕๓๕
- หากผลการตรวจสอบครบถ้วนถูกต้องตามกฎหมายให้เก็บเรื่อง
- หากไม่ครบถ้วนให้สั่งการปรับปรุงแก้ไขให้ถูกต้องตามมาตรา ๑๑ วรรคสี่ หรือสั่งการตามมาตรา ๓๗ แห่งพระราชบัญญัติโรงงาน พ.ศ. ๒๕๓๕ แล้วแต่กรณีตามลำดับ
- วิธีปฏิบัติในการตรวจโรงงานเป็นไปตามกระบวนการงานที่ ๔.๓

เอกสารที่เกี่ยวข้อง (ผู้ยื่นใบแจ้งฯต้องลงนามรับรองเอกสารทุกฉบับ)

ลำดับ	ชื่อเอกสาร จำนวน และรายละเอียดเพิ่มเติม (ถ้ามี)
๑)	แบบฟอร์มใบแจ้งการประกอบกิจการโรงงานจำพวกที่ ๒ (ร.ง.๑) ฉบับจริง ๒ ฉบับ
๒)	๒.๑ กรณี บุคคลธรรมดา (๑) บัตรประจำตัวประชาชน (นำมาแสดงต่อเจ้าหน้าที่) ฉบับจริง ๑ ฉบับ (๒) ทะเบียนบ้าน (นำมาแสดงต่อเจ้าหน้าที่) ฉบับจริง ๑ ฉบับ ๒.๒ กรณี นิติบุคคล (๑) หนังสือรับรองนิติบุคคล (ต้องคัดสำเนาไว้ไม่เกิน ๓ เดือน นับตั้งแต่วันคัดสำเนาจนถึงวันที่ยื่นใบแจ้งฯ โดยต้องมีวัตถุประสงค์ของนิติบุคคลตรงกับประเภทของการแจ้งการประกอบกิจการโรงงาน และมีการลงนามรับรองเอกสารและประทับตรา (ถ้ามี) ทุกหน้า) สำเนา ๒ ฉบับ (๒) บัตรประจำตัวประชาชนของผู้มีอำนาจลงนามแทนนิติบุคคล (นำมาแสดงต่อเจ้าหน้าที่) ฉบับจริง ๑ ฉบับ (๓) ทะเบียนบ้านของผู้มีอำนาจลงนามแทนนิติบุคคล (นำมาแสดงต่อเจ้าหน้าที่) ฉบับจริง ๑ ฉบับ (๔) กรณีบุคคลต่างด้าวเป็นผู้แทนนิติบุคคลให้ใช้สำเนาหนังสือเดินทาง (Passport) และสำเนาใบอนุญาตทำงาน (Work permit) สำเนา ๒ ฉบับ
๓)	ทะเบียนบ้านที่ตั้งโรงงาน (นำมาแสดงต่อเจ้าหน้าที่) ฉบับจริง ๑ ฉบับ
๔)	หนังสือมอบอำนาจให้กระทำการแทนผู้ยื่นใบแจ้งฯ (ถ้ามี) ฉบับจริง ๑ ฉบับ (นำมาแสดงต่อเจ้าหน้าที่) สำเนา ๑ ฉบับ หมายเหตุ (ติดต่อกรมแผนที่กรมแผนที่ภูมิศาสตร์กำหนด พร้อมแนบสำเนาบัตรประจำตัวประชาชนหรือสำเนาหนังสือเดินทางของผู้มอบอำนาจที่มีการลงนามรับรองโดยเจ้าของบัตรหรือหนังสือเดินทาง กรณีมอบอำนาจในนามนิติบุคคลให้แนบสำเนาหนังสือรับรองการจดทะเบียนเป็นนิติบุคคลคัดสำเนาไม่เกิน ๓ เดือน ที่มีรายละเอียดของผู้มีอำนาจลงนาม ที่อยู่สำนักงาน และวัตถุประสงค์ของนิติบุคคล และมีการลงนามรับรองตามข้อกำหนดที่ระบุในหนังสือรับรองการจดทะเบียนเป็นนิติบุคคล)
๕)	เอกสารแสดงกรรมสิทธิ์ใช้ที่ดิน ๕.๑ กรณีผู้ขอใบรับแจ้งฯ เป็นเจ้าของที่ดิน ให้แนบสำเนาโฉนดที่ดิน (นส.๔) หรือ นส.๓ หรือ นส.๓ก (กรณีใช้ที่ดินหลายแปลงในการแจ้งฯ ให้แนบแผนผังรวมโฉนดที่ดินโดยมีคำรับรองจากสำนักงานที่ดินในท้องที่ที่จะตั้งโรงงานเพิ่มเติมด้วย) มีการลงนามรับรองเอกสารโดยเจ้าของที่ดินทุกหน้า สำเนา ๒ ฉบับ ๕.๒ กรณีผู้ขอใบรับแจ้งฯ ไม่ได้เป็นเจ้าของที่ดิน ต้องแนบหนังสือยินยอมให้ใช้ที่ดิน สำเนาโฉนดที่ดิน (นส.๔) หรือ นส.๓ หรือ นส.๓ก และสำเนาบัตรประจำตัวประชาชนของเจ้าของที่ดิน ที่มีการลงนามรับรองเอกสารโดยเจ้าของที่ดินทุกหน้า (กรณีใช้ที่ดินหลายแปลงในการแจ้งฯ ให้แนบแผนผังรวมโฉนดที่ดินโดยมีคำรับรองจากสำนักงานที่ดินในท้องที่ที่จะตั้งโรงงานเพิ่มเติมด้วย) ฉบับจริง ๑ ฉบับ สำเนา ๑ ฉบับ ๕.๓ กรณีเป็นที่ดินของรัฐต้องได้รับการอนุญาตให้ใช้ที่ดินเพื่อการแจ้งการประกอบกิจการโรงงาน จากหน่วยงานของรัฐที่กำกับดูแลที่ดินตามกฎหมาย ฉบับจริง ๑ ฉบับ สำเนา ๑ ฉบับ
๖)	เอกสารเกี่ยวกับอาคารโรงงาน (ไม่ว่าจะมีอาคารอยู่เดิมหรือไม่) (๑) เอกสารที่ได้รับการอนุญาตตามกฎหมายว่าด้วยการควบคุมอาคาร ฉบับจริง ๑ ฉบับ สำเนา ๑ ฉบับ (๒) แบบแปลนอาคารโรงงานที่มีขนาดเหมาะสมถูกต้องตามมาตรฐาน แสดงภาพลักษณะอาคารด้านบน ด้านหน้า ด้านข้าง ประตูทางเข้า-ออก บันได ทางหนีไฟ และสามารถตรวจสอบรายละเอียดได้อย่างชัดเจน ฉบับจริง ๒ ฉบับ
๗)	แผนที่แสดงบริเวณที่ตั้งโรงงาน รวมทั้งสิ่งปลูกสร้างในพื้นที่ใกล้เคียง โดยสังเขป และแผนผังแสดงสิ่งปลูกสร้างภายในบริเวณโรงงาน ฉบับจริง ๒ ฉบับ หมายเหตุ (มาตรฐานพอสังเขป กรณีขอใช้ที่ดินไม่เต็มพื้นที่ตามหนังสือแสดงกรรมสิทธิ์ในที่ดิน ให้แสดงแนวเขตเนื้อที่บริเวณที่จะใช้ในการขอใบรับแจ้งฯ ให้ชัดเจน)

คู่มือการปฏิบัติงานในภารกิจตามพระราชบัญญัติโรงงาน พ.ศ. ๒๕๓๕ และที่แก้ไขเพิ่มเติม
ที่ถ่ายโอนให้แก่องค์กรปกครองส่วนท้องถิ่น สำหรับเจ้าหน้าที่องค์กรปกครองส่วนท้องถิ่น

ลำดับ	ชื่อเอกสาร จำนวน และรายละเอียดเพิ่มเติม (ถ้ามี)
๘)	แผนผังแสดงการติดตั้งเครื่องจักร ฉบับจริง ๒ ฉบับ หมายเหตุ (แผนผังแสดงการติดตั้งเครื่องจักรในอาคารขนาดเหมาะสมถูกต้องตามมาตราส่วน พร้อมรายละเอียดเครื่องจักรที่เป็นภาษาไทย และถูกต้องตรงกับลำดับรายการเครื่องจักรที่แสดงในใบแจ้งการประกอบกิจการโรงงานจำพวกที่ ๒ (ร.ง. ๑) มีการลงนามรับรองในแผนผังทุกหน้า โดยผู้ประกอบวิชาชีพวิศวกรรมควบคุมตามกฎหมายว่าด้วยวิศวกร พร้อมแนบหนังสือรับรองและสำเนาใบอนุญาตประกอบวิชาชีพวิศวกรรมควบคุมของผู้ออกแบบแผนผังการติดตั้งเครื่องจักร)
๙)	แผนภูมิแสดงรายละเอียดขั้นตอนการผลิต จุดที่อาจก่อให้เกิดมลพิษหรือปัญหาสิ่งแวดล้อม ได้แก่ น้ำเสีย อากาศเสีย และมลพิษอื่น ๆ ฉบับจริง ๒ ฉบับ
๑๐)	รายการคำนวณการออกแบบ คุณลักษณะของมลพิษที่ใช้ในการออกแบบ ชนิดของระบบบำบัด วิธีการป้องกันเหตุเดือดร้อนรำคาญ ความเสียหายอันตราย และการควบคุมการปล่อยของเสีย ได้แก่ น้ำเสีย อากาศเสีย และมลพิษอื่น ๆ ที่ไม่ใช่กากอุตสาหกรรม (ถ้ามี) ฉบับจริง ๑ ฉบับ สำเนา ๑ ฉบับ หมายเหตุ (ต้องมีการออกแบบและคำนวณรวมทั้งลงนามรับรองในแบบแปลนทุกหน้า และรายการคำนวณโดยผู้ประกอบวิชาชีพวิศวกรรมควบคุมตามกฎหมายว่าด้วยวิศวกร พร้อมแนบหนังสือรับรองและสำเนาใบอนุญาตประกอบวิชาชีพวิศวกรรมควบคุม)
๑๑)	เอกสารแสดงคำอธิบายถึงรายละเอียดชนิด ปริมาณ วิธีการกำจัด ควบคุม จัดเก็บ การป้องกันเหตุเดือดร้อนรำคาญ และความเสียหายอันตราย อันเนื่องมาจากกากอุตสาหกรรม ฉบับจริง ๑ ฉบับ สำเนา ๑ ฉบับ
๑๒)	เอกสารแสดงรายละเอียดเกี่ยวกับการป้องกันและระงับอัคคีภัยในโรงงาน ฉบับจริง ๑ ฉบับ สำเนา ๑ ฉบับ หมายเหตุ (กรณีเป็นประเภทหรือชนิดของโรงงานที่กำหนดตามประกาศกระทรวงอุตสาหกรรม เรื่องการป้องกันและระงับอัคคีภัยในโรงงาน พ.ศ. ๒๕๕๒)
๑๓)	หนังสือแจ้งผลการรับฟังความคิดเห็นของประชาชนที่หน่วยงานผู้รับแจ้งการประกอบกิจการโรงงานจำพวกที่ ๒ ส่งไปถึงผู้แจ้งฯ เพื่อให้มายื่นขอใบรับแจ้งการประกอบกิจการโรงงานจำพวกที่ ๒ ฉบับจริง ๑ ฉบับ สำเนา ๑ ฉบับ
๑๔)	เอกสารอื่น ๆ ตามที่พนักงานเจ้าหน้าที่กำหนด (ถ้ามี)

หมายเหตุ : แนวทางการปฏิบัติให้เป็นไปตามคำสั่ง คสช. ที่ ๒๑/๒๕๖๐ ลงวันที่ ๔ เมษายน ๒๕๖๐ โดยให้ผู้ยื่นขอแสดงบัตรประชาชนและทะเบียนบ้านแทนการใช้สำเนา และให้หน่วยงานผู้พิจารณาทำสำเนาเอกสารดังกล่าวขึ้นเอง และห้ามมิให้เรียกเก็บค่าใช้จ่ายที่เกิดจากการทำสำเนาดังกล่าวนั้นจากผู้ยื่น ยกเว้นกรณีมีการมอบอำนาจให้ยื่นสำเนาบัตรและสำเนาทะเบียนบ้านตามปกติทั้งผู้มอบอำนาจและผู้รับมอบอำนาจ

๔.๓ การตรวจติดตามการแจ้งการประกอบกิจการโรงงานจำพวกที่ ๒

ขั้นตอนการปฏิบัติงาน

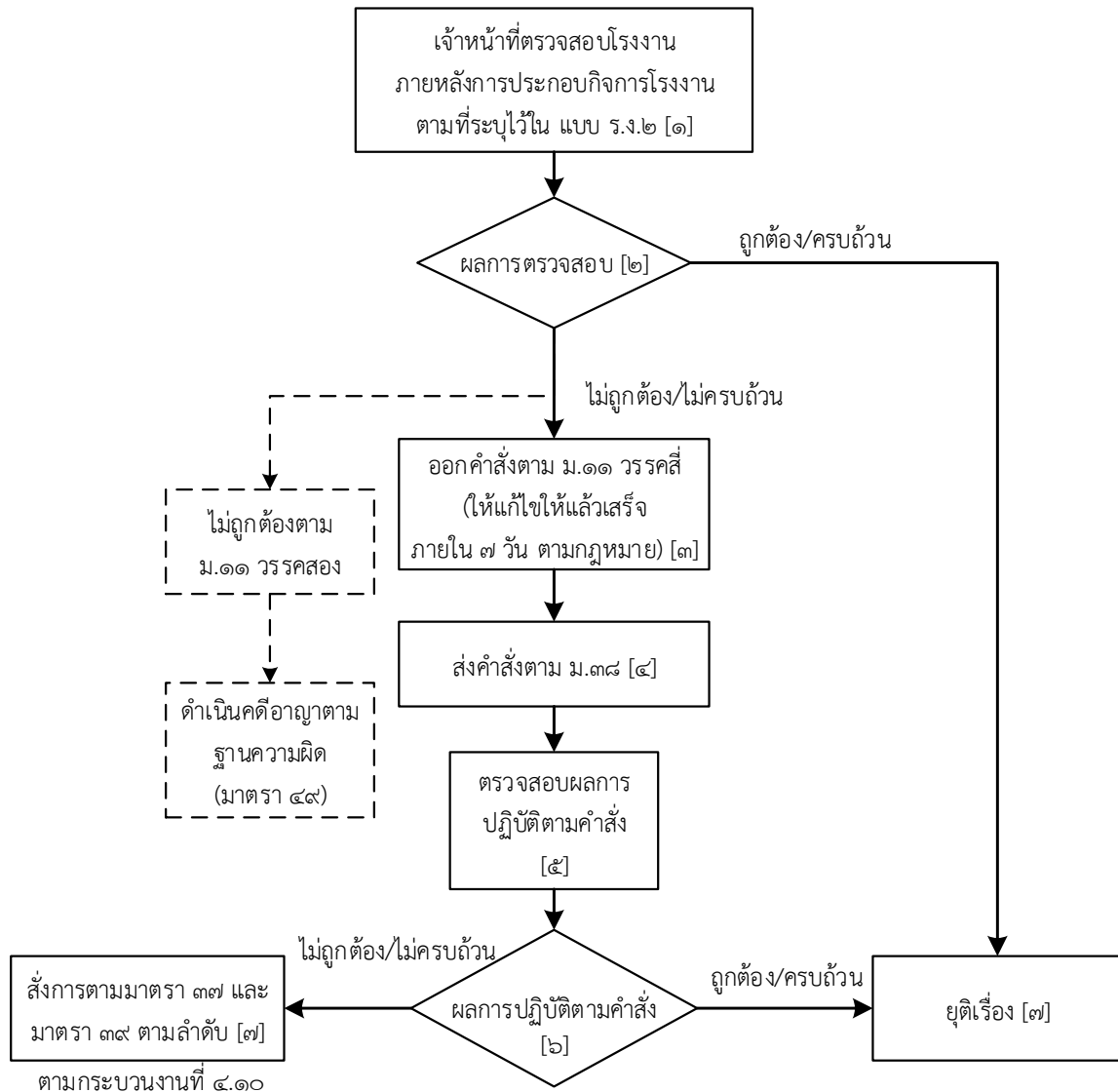

รายละเอียดการปฏิบัติงาน

[๑] ตรวจสอบโรงงานภายหลังการเริ่มประกอบกิจการโรงงานว่ามีการประกอบกิจการโรงงาน ดังนี้

- สามารถเริ่มตรวจได้ตั้งแต่เริ่มประกอบกิจการโรงงานเป็นต้นไป
- เป็นไปตามกฎกระทรวงฉบับที่ ๒ (พ.ศ. ๒๕๓๕)

หมวด ๑ : เรื่องที่ตั้ง สภาพแวดล้อม ลักษณะอาคารและลักษณะภายในอาคารโรงงาน

หมวด ๒ : เรื่อง เครื่องจักรอุปกรณ์ หรือสิ่งให้นำ มาใช้ในโรงงาน

หมวด ๓ : เรื่องคนงานประจำโรงงาน

หมวด ๔ : เรื่องการควบคุมการปล่อยของเสีย มลพิษ หรือสิ่งใด ๆ ที่มีผลกระทบต่อสิ่งแวดล้อม

หมวด ๕ : เรื่องความปลอดภัยในการประกอบกิจการโรงงาน

- เป็นไปตามหลักเกณฑ์ที่กำหนดในกฎกระทรวงที่ออกตามมาตรา ๘ และประกาศของรัฐมนตรีที่ออกตามกฎกระทรวงดังกล่าว
- การจัดทำรายงานการตรวจสอบโรงงานทุกครั้งจะต้องมีการเขียนรายงานเสนอต่อผู้บังคับบัญชาตามลำดับชั้น โดยใช้แบบตรวจ ๐๒ โดยอนุโลม

[๒] ผลการตรวจสอบ

- กรณี ตรวจสอบแล้ว ถูกต้อง/ครบถ้วน ตามที่แจ้งการประกอบกิจการโรงงาน ให้ดำเนินการยุติเรื่อง
- กรณี ตรวจสอบแล้ว ไม่ถูกต้อง/ไม่ครบถ้วน ตามที่แจ้งการประกอบกิจการโรงงาน ให้ดำเนินคดีอาญาในฐานความผิดตามมาตรา ๔๙ เนื่องจากไม่ปฏิบัติตามกฎกระทรวงที่ออกตามมาตรา ๑๑ วรรคสอง และให้ดำเนินการตาม [๓]

[๓] ออกคำสั่งตาม ม.๑๑ วรรคสี่ (ให้แก้ไขแล้วเสร็จภายใน ๗ วัน)

[๔] ส่งคำสั่งตามมาตรา ๓๘

[๕] ตรวจสอบการปฏิบัติตามคำสั่ง

[๖] - [๗] ผลการปฏิบัติตามคำสั่ง

- กรณี ตรวจสอบแล้ว ถูกต้อง/ครบถ้วน ตามที่ได้สั่งการ ให้ดำเนินการยุติเรื่อง
- กรณี ตรวจสอบแล้ว ไม่ถูกต้อง/ไม่ครบถ้วน ตามที่ได้สั่งการ ให้ออกคำสั่งตามมาตรา ๓๗ หรือมาตรา ๓๘ ตามลำดับ (ตามกระบวนการที่ ๔.๑๐)

เอกสารที่เกี่ยวข้อง

ลำดับ	ชื่อเอกสาร จำนวน และรายละเอียดเพิ่มเติม (ถ้ามี)
๑)	แบบตรวจ ๐๒ ฉบับจริง ๑ ฉบับ
๒)	บันทึกการตรวจเพื่อดำเนินการตามกฎหมาย (สค.๒๔) ฉบับจริง ๑ ฉบับ

ตัวอย่างแนวทางการร่างคำสั่งตามมาตรา ๑๑ วรรคสี่

ที่/.....

.....
.....

วันที่.....

เรื่อง(๑).....

เรียน(๒).....ผู้ประกอบการโรงงาน

ตามี่.....(ระบุผู้ประกอบการ)..... ได้แจ้งประกอบกิจการโรงงานเพื่อประกอบ
กิจการ..... ตั้งอยู่เลขที่..... ปรากฏว่าพนักงาน
เจ้าหน้าที่ได้ไปตรวจสอบโรงงานเมื่อ..... และพนักงานเจ้าหน้าที่ได้ออกใบรับแจ้งประกอบกิจการ
โรงงานจำพวกที่ ๒ ให้ท่านตามแบบ ร.ง.๒ ทะเบียนโรงงานเลขที่.....

เมื่อวันที่.....พนักงานเจ้าหน้าที่ได้ตรวจสอบโรงงานของท่าน พบว่า.....
(๓)..... ลักษณะดังกล่าวเป็นการแจ้งการประกอบกิจการโรงงานจำพวกที่ ๒ ตามมาตรา ๑๑ วรรคหนึ่ง
แห่งพระราชบัญญัติโรงงาน พ.ศ. ๒๕๓๕ ที่ยังไม่ถูกต้องหรือไม่ครบถ้วน

ฉะนั้น อาศัยอำนาจตามความในมาตรา ๑๑ วรรคสี่ แห่งพระราชบัญญัติโรงงาน พ.ศ. ๒๕๓๕
พนักงานเจ้าหน้าที่จึงมีคำสั่งให้..... (ระบุผู้ประกอบการตาม(๒)).....ดำเนินการดังต่อไปนี้

- ๑....
- ๒... }(๔).....
- ๓... }

ทั้งนี้ให้แล้วเสร็จภายใน ๗ วันนับแต่วันที่รับคำสั่งฉบับนี้

หากท่านไม่เห็นด้วยกับคำสั่งฉบับนี้ ท่านสามารถยื่นอุทธรณ์หรือโต้แย้งคำสั่งนี้ต่อพนักงานเจ้าหน้าที่ผู้
ออกคำสั่งได้ ภายใน ๑๕ วัน นับแต่วันที่ทราบคำสั่ง โดยส่งคำอุทธรณ์หรือโต้แย้งคำสั่งได้ที่..... (ผู้ออกใบรับแจ้ง)
..... การอุทธรณ์หรือโต้แย้งคำสั่งไม่เป็นการทุเลาการปฏิบัติตามคำสั่ง

จึงเรียนมาเพื่อทราบ และให้ความร่วมมือปฏิบัติตามคำสั่งอย่างเคร่งครัดด้วย มิฉะนั้นอาจถูกสั่ง
ให้หยุดและปิดโรงงาน ตามลำดับ รวมทั้งจะต้องรับโทษตามกฎหมาย

ขอแสดงความนับถือ

()

.....(๖).....

พนักงานเจ้าหน้าที่ตามพระราชบัญญัติโรงงาน พ.ศ. ๒๕๓๕

.....
.....

(โปรดดูคำแนะนำและคำเตือนด้านหลัง)

การกรอกรายละเอียดในคำสั่งมาตรา ๑๑ วรรคสี่

- (๑) ให้แก้ไขการแจ้งการประกอบกิจการโรงงาน
- (๒) - กรณีเป็นบุคคลธรรมดา ชื่อของผู้ประกอบกิจการโรงงาน
- กรณีเป็นนิติบุคคล ผู้มีอำนาจทำการแทนนิติบุคคล
- (๓) ระบุข้อเท็จจริงที่พนักงานเจ้าหน้าที่ตรวจพบซึ่งเมื่อเปรียบเทียบกับรายละเอียดในการแจ้งการประกอบกิจการโรงงานจำพวกที่ ๒ (ร.ง.๑) พร้อมเอกสารประกอบแล้ว ไม่ถูกต้อง
- (๔) เนื้อหาของคำสั่งที่จะให้ผู้ประกอบกิจการโรงงานปฏิบัติ เช่น ให้แก้ไขข้อเท็จจริงที่ตรวจพบให้ตรงกับข้อมูลการแจ้งการประกอบกิจการโรงงาน เป็นต้น

หมายเหตุ

การส่งคำสั่งตามมาตรา ๑๑ วรรคสี่ ต้องปฏิบัติให้ถูกต้องตามมาตรา ๓๘ ด้วย มิฉะนั้นจะไม่มีผลตามกฎหมายที่จะดำเนินการกับผู้ประกอบกิจการโรงงาน และในบางกรณีต้องจัดทำหลักฐานแสดงวันที่รับทราบคำสั่งให้ชัดเจน

คำแนะนำหรือคำเตือนที่ต้องส่งไปด้วยกับคำสั่ง

การไม่ดำเนินการตามมาตรา ๑๑ วรรคสอง จะเป็นเหตุให้สามารถออกคำสั่งให้ปฏิบัติให้ถูกต้องตามมาตรา ๓๗ หรือออกคำสั่งให้หยุดประกอบกิจการโรงงานหรือปิดโรงงานตามมาตรา ๓๘ ได้ แล้วแต่กรณี

๔.๔ งานพิจารณาการคัดสำเนาใบรับแจ้งการประกอบกิจการโรงงานจำพวกที่ ๒

ขั้นตอนการปฏิบัติงาน

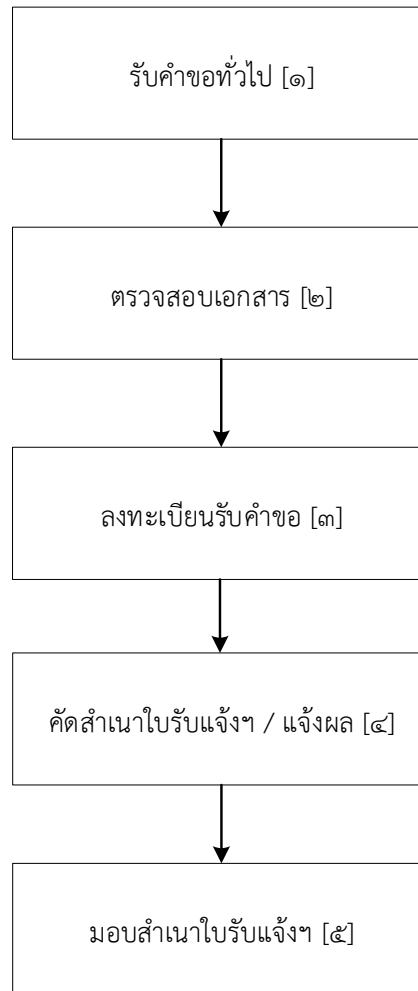

รายละเอียดการปฏิบัติงาน

- [๑] พนักงานเจ้าหน้าที่รับคำขอทั่วไปจากผู้รับใบรับแจ้งการประกอบกิจการโรงงานจำพวกที่ ๒ เพื่อขอคัดสำเนาใบรับแจ้งฯ เนื่องจากใบรับแจ้งฯ ชำรุด สูญหายหรือถูกทำลาย
- [๒] พนักงานเจ้าหน้าที่ตรวจสอบเอกสาร
- กรณี เอกสารครบถ้วนถูกต้อง ให้ลงรับคำขอทั่วไปพร้อมแนบแฟ้มเรื่องเดิมต่อไป
 - กรณี เอกสารไม่ครบถ้วนถูกต้อง ให้คืนคำขอทั่วไปเพื่อไปจัดทำเอกสารเพื่อมายื่นใหม่
- [๓] พนักงานเจ้าหน้าที่ลงรับคำขอทั่วไป
- [๔] พนักงานเจ้าหน้าที่ออกสำเนาใบรับแจ้งฯ / แจ้งผล
- ให้พิมพ์ใบรับแจ้งการประกอบกิจการโรงงานจำพวกที่ ๒ (แบบ ร.ง. ๒) ขึ้นใหม่ โดยให้มีข้อความเช่นเดียวกันกับใบรับแจ้งการประกอบกิจการโรงงานจำพวกที่ ๒ (แบบ ร.ง. ๒) ฉบับเดิมทุกประการ (รวมทั้งชื่อและตำแหน่งของผู้รับแจ้งเดิมด้วย) รวมทั้งให้พิมพ์ข้อความในปกใหม่ว่า

“ได้คัดสำเนาใบรับแจ้งการประกอบกิจการโรงงานจำพวกที่ ๒ ขึ้นใหม่ ตามคำขอเลขที่ ลงวันที่ เดือน พ.ศ.” และให้พนักงานเจ้าหน้าที่ผู้คัดสำเนาลงชื่อและประทับตรา
- ให้ประทับตรา “สำเนา” บริเวณกึ่งกลางด้านบนเหนือครุฑของใบรับแจ้งการประกอบกิจการ
โรงงานจำพวกที่ ๒ ที่จัดทำขึ้นใหม่

[๕] มอบสำเนาใบรับแจ้งฯ

- เจ้าหน้าที่มอบสำเนาใบรับแจ้งฯ (แบบ ร.ง. ๒) แก่ผู้ยื่นคำขอทั่วไป
- เก็บแฟ้มและเก็บเรื่องเข้าระบบ

เอกสารที่เกี่ยวข้อง

ลำดับ	ชื่อเอกสาร จำนวน และรายละเอียดเพิ่มเติม (ถ้ามี)
๑)	แบบคำขอทั่วไป ฉบับจริง ๑ ฉบับ
๒)	๒.๑ กรณี บุคคลธรรมดา (๑) บัตรประจำตัวประชาชน (นำมาแสดงต่อเจ้าหน้าที่) ฉบับจริง ๑ ฉบับ (๒) ทะเบียนบ้าน (นำมาแสดงต่อเจ้าหน้าที่) ฉบับจริง ๑ ฉบับ ๒.๒ กรณี นิติบุคคล (๑) หนังสือรับรองนิติบุคคล (ต้องคัดสำเนาไว้ไม่เกิน ๓ เดือน นับตั้งแต่วันคัดสำเนาจนถึงวันที่ยื่นใบแจ้งฯ โดยต้องมี วัตถุประสงค์ของนิติบุคคลตรงกับประเภทของการแจ้งการประกอบกิจการโรงงาน และมีการลงนามรับรองเอกสารและ ประทับตรา (ถ้ามี) ทุกหน้า) สำเนา ๒ ฉบับ (๒) บัตรประจำตัวประชาชนของผู้มีอำนาจลงนามแทนนิติบุคคล (นำมาแสดงต่อเจ้าหน้าที่) ฉบับจริง ๑ ฉบับ (๓) ทะเบียนบ้านของผู้มีอำนาจลงนามแทนนิติบุคคล (นำมาแสดงต่อเจ้าหน้าที่) ฉบับจริง ๑ ฉบับ (๔) กรณีบุคคลต่างด้าวเป็นผู้แทนนิติบุคคลให้ใช้สำเนาหนังสือเดินทาง (Passport) และสำเนาใบอนุญาตทำงาน (Work permit) สำเนา ๒ ฉบับ
๓)	หนังสือมอบอำนาจให้กระทำการแทนผู้ยื่นคำขอฯ (ถ้ามี) ฉบับจริง ๑ ฉบับ (นำมาแสดงต่อเจ้าหน้าที่) สำเนา ๑ ฉบับ หมายเหตุ (ติดต่อกรมการทะเบียนที่กฎหมายกำหนด พร้อมแนบสำเนาบัตรประจำตัวประชาชนหรือสำเนาหนังสือเดินทางของผู้ มอบอำนาจที่มีการลงนามรับรองโดยเจ้าของบัตรหรือหนังสือเดินทาง กรณีมอบอำนาจในนามนิติบุคคลให้แนบสำเนาหนังสือ รับรองการจดทะเบียนเป็นนิติบุคคลคัดสำเนาไม่เกิน ๓ เดือน ที่มีรายละเอียดของผู้มีอำนาจลงนาม ที่อยู่สำนักงาน และ วัตถุประสงค์ของนิติบุคคล และมีการลงนามรับรองตามข้อกำหนดที่ระบุในหนังสือรับรองการจดทะเบียนเป็นนิติบุคคล)
๔)	ใบแจ้งเอกสารสูญหาย (กรณี แจ้งกับพนักงานเจ้าหน้าที่) ฉบับจริง ๑ ฉบับ หรือ สำเนาบันทึกประจำวัน (กรณี แจ้งกับเจ้าหน้าที่ตำรวจ) สำเนา ๑ ฉบับ
๕)	ใบรับแจ้งการประกอบกิจการโรงงานจำพวกที่ ๒ (แบบ ร.ง. ๒) ฉบับเดิมเดิม (กรณี ชำรุด) ฉบับจริง ๑ ฉบับ
๖)	เอกสารอื่น ๆ ตามที่พนักงานเจ้าหน้าที่กำหนด

๔.๕ การแจ้งเลิกประกอบกิจการ การโอน การให้เช่า หรือการให้เช่าซื้อโรงงานจำพวกที่ ๒

(มาตรา ๑๑ วรรคห้า พระราชบัญญัติโรงงาน พ.ศ. ๒๕๓๕)

ขั้นตอนการปฏิบัติงาน

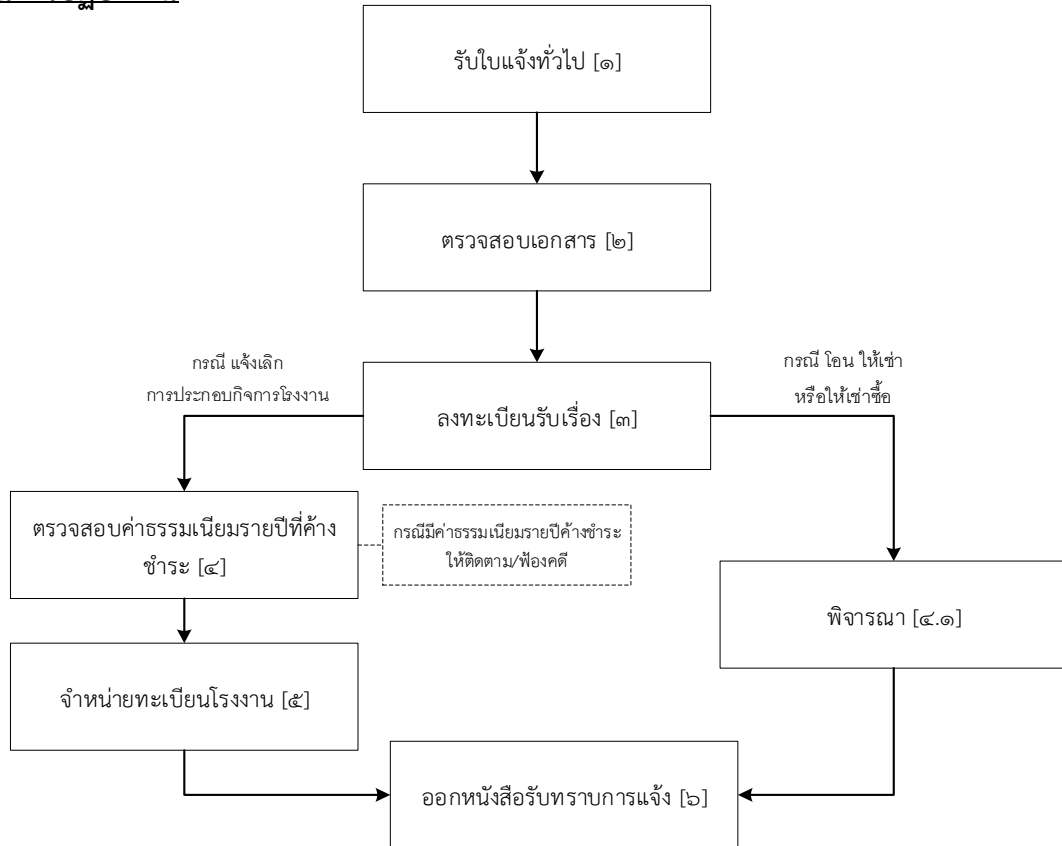

หมายเหตุ เก็บค่าธรรมเนียมรายปีที่ค้างชำระ (เสียเงินเพิ่มอีกร้อยละห้าต่อเดือน ตามมาตรา ๔๓)

รายละเอียดการปฏิบัติงาน

[๑] พนักงานเจ้าหน้าที่รับหนังสือหรือใบแจ้งทั่วไปจากผู้ที่ต้องการ แจ้งเลิกประกอบกิจการ โอน ให้เช่า หรือให้เช่าซื้อ โรงงานจำพวกที่ ๒

[๒] พนักงานเจ้าหน้าที่ตรวจสอบเอกสาร

- ตรวจสอบความครบถ้วนถูกต้องของเอกสาร โดยการยื่นหนังสือหรือใบแจ้งทั่วไปจะต้องอยู่ภายในระยะเวลา ๓๐ วันนับแต่วันที่เลิกประกอบกิจการโรงงาน โอน ให้เช่า หรือให้เช่าซื้อ โรงงานจำพวกที่ ๒ (กรณี เกิน ๓๐ วัน ต้องมีการดำเนินคดีอาญา ตามมาตรา ๔๙)
- ผู้ยื่นหนังสือหรือใบแจ้งทั่วไปต้องเป็นผู้รับใบแจ้งประกอบกิจการโรงงานจำพวกที่ ๒ หรือผู้รับมอบอำนาจ

[๓] พนักงานเจ้าหน้าที่ลงทะเบียนรับเรื่อง

- เมื่อเอกสารครบถ้วนถูกต้องให้ลงทะเบียนรับเรื่อง และแนบแฟ้มเรื่องเดิม

[๔] - [๕] ตรวจสอบค่าธรรมเนียมรายปีที่ค้างชำระ

- จำหน่ายทะเบียนโรงงาน

- กรณี เป็น การแจ้งเลิกประกอบกิจการโรงงาน หากมีค่าธรรมเนียมรายปีที่ค้างชำระให้ดำเนินการเรียกร้องหรือฟ้องคดีเพื่อให้ชำระค่าธรรมเนียมรายปีและเงินเพิ่มให้ครบถ้วน

๔.๑) พิจารณา

- พิจารณาเรื่องโอน ให้เช่า หรือให้เช่าซื้อ โรงงานจำพวกที่ ๒ ตามแต่กรณี

๖) พนักงานเจ้าหน้าที่บันทึกการเปลี่ยนแปลง/ออกหนังสือรับทราบการแจ้ง

- **กรณี ๑** การแจ้งเลิกประกอบกิจการโรงงาน จำพวกที่ ๒ ดำเนินการออกหนังสือรับทราบการเลิกประกอบกิจการโรงงาน

- **กรณี ๒** การแจ้งโอน การเช่าหรือการเช่าซื้อให้บันทึกการเปลี่ยนแปลงผู้ประกอบการกิจการโรงงาน
ในใบรับแจ้งการประกอบกิจการโรงงานจำพวกที่ ๒ (แบบ ร.จ. ๒) และออกหนังสือแจ้งรับทราบ
การเปลี่ยนผู้ประกอบการกิจการโรงงาน

เอกสารที่เกี่ยวข้อง

ลำดับ	ชื่อเอกสาร จำนวน และรายละเอียดเพิ่มเติม (ถ้ามี)
๑)	แบบใบแจ้งทั่วไป ฉบับจริง ๑ ฉบับ หมายเหตุ (มีการลงลายมือชื่อของผู้ประกอบการ หรือผู้รับมอบอำนาจทุกหน้า ห้ามถ่ายสำเนาลายมือชื่อ)
๒)	๒.๑ กรณี บุคคลธรรมดา (๑) บัตรประจำตัวประชาชน (นำมาแสดงต่อเจ้าหน้าที่) ฉบับจริง ๑ ฉบับ (๒) ทะเบียนบ้าน (นำมาแสดงต่อเจ้าหน้าที่) ฉบับจริง ๑ ฉบับ ๒.๒ กรณี นิติบุคคล (๑) หนังสือรับรองนิติบุคคล (ต้องคัดสำเนาไว้ไม่เกิน ๓ เดือน นับตั้งแต่วันที่วันคัดสำเนาจนถึงวันที่ยื่นใบแจ้งฯ โดยต้องมี วัตถุประสงค์ของนิติบุคคลตรงกับประเภทของการแจ้งการประกอบกิจการโรงงาน และมีการลงนามรับรองเอกสารและ ประทับตรา (ถ้ามี) ทุกหน้า) สำเนา ๒ ฉบับ (๒) บัตรประจำตัวประชาชนของผู้มีอำนาจลงนามแทนนิติบุคคล (นำมาแสดงต่อเจ้าหน้าที่) ฉบับจริง ๑ ฉบับ (๓) ทะเบียนบ้านของผู้มีอำนาจลงนามแทนนิติบุคคล (นำมาแสดงต่อเจ้าหน้าที่) ฉบับจริง ๑ ฉบับ (๔) กรณีบุคคลต่างด้าวเป็นผู้แทนนิติบุคคลให้ใช้สำเนาหนังสือเดินทาง (Passport) และสำเนาใบอนุญาตทำงาน (Work permit) สำเนา ๒ ฉบับ
๓)	หนังสือมอบอำนาจให้กระทำการแทนผู้ยื่นใบแจ้งฯ (ถ้ามี) ฉบับจริง ๑ ฉบับ (นำมาแสดงต่อเจ้าหน้าที่) สำเนา ๑ ฉบับ หมายเหตุ (ติดต่อกรมศุลกากรที่กฎหมายกำหนด พร้อมแนบสำเนาบัตรประจำตัวประชาชนหรือสำเนาหนังสือเดินทางของผู้ มอบอำนาจที่มีการลงนามรับรองโดยเจ้าของบัตรหรือหนังสือเดินทาง กรณีมอบอำนาจในนามนิติบุคคลให้แนบสำเนาหนังสือ รับรองการจดทะเบียนเป็นนิติบุคคลคัดสำเนาไม่เกิน ๓ เดือน ที่มีรายละเอียดของผู้มีอำนาจลงนาม ที่อยู่สำนักงาน และ วัตถุประสงค์ของนิติบุคคล และมีการลงนามรับรองตามข้อกำหนดที่ระบุในหนังสือรับรองการจดทะเบียนเป็นนิติบุคคล)
๔)	หนังสือแสดงการโอน การให้เช่า หรือการให้เช่าซื้อ โรงงานจำพวกที่ ๒ (แล้วแต่กรณี) ฉบับจริง ๑ ฉบับ หมายเหตุ หนังสือฯ เช่น หนังสือสัญญาเช่าโรงงาน หรือเช่าซื้อโรงงาน หรือบันทึกการโอนการประกอบกิจการ โรงงาน (ทั้งนี้ต้องมีข้อความระบุทะเบียนโรงงานด้วย)
๕)	ใบรับแจ้งการประกอบกิจการโรงงานจำพวกที่ ๒ (แบบ ร.จ.๒) ฉบับจริง ๑ ฉบับ
๖)	เอกสารอื่น ๆ ตามที่พนักงานเจ้าหน้าที่กำหนด

หมายเหตุ

- เอกสารการโอนที่ใช้ประกอบขึ้นอยู่กัลักษณะการโอน คือ

๑. การโอนการประกอบกิจการ เอกสารข้อ ๔ ให้ทำเป็น บันทึกการโอน

๒. การให้เช่า หรือเช่าซื้อโรงงาน เอกสารข้อ ๔ ให้ทำเป็น สัญญาเช่าหรือเช่าซื้อโรงงาน

- การยื่นใบแจ้งการโอนต้องยื่นภายใน ๓๐ วัน นับจากทำบันทึกการโอน ทำสัญญาเช่าหรือเช่าซื้อ หรือทำสัญญาซื้อขายโรงงาน
(โดยนับวันที่ทำบันทึกหรือทำสัญญาเป็นวันแรก)

๔.๖ งานรับแจ้งกรณีโรงงานจำพวกที่ ๒ หยุดดำเนินงานติดต่อกันเกินกว่าหนึ่งปี (มาตรา ๓๓)

(มาตรา ๓๓ พระราชบัญญัติโรงงาน พ.ศ. ๒๕๓๕)

๑. การแจ้งหยุดดำเนินงานติดต่อกันเกินกว่าหนึ่งปี (มาตรา ๓๓ วรรคหนึ่ง)

ขั้นตอนการปฏิบัติงาน



รายละเอียดการปฏิบัติงาน

[๑] พนักงานเจ้าหน้าที่รับใบแจ้งทั่วไปพร้อมเอกสารประกอบ โดยกรณีนี้จะต้องเป็นกรณีที่ผู้ประกอบกิจการโรงงานจำพวกที่ ๒ ตามพระราชบัญญัติโรงงาน พ.ศ. ๒๕๓๕ แจ้งว่าได้หยุดประกอบกิจการโรงงานติดต่อกันมาแล้วเกินกว่า ๑ ปี ประกอบกับจะต้องมาแจ้งภายในเจ็ดวันนับแต่วันพ้นกำหนดหนึ่งปี (กรณี แจ้งเกินกว่า ๗ วัน ต้องมีการดำเนินคดีด้วย)

[๒] ตรวจสอบความครบถ้วนของเอกสารตามรายการเอกสารหลักฐานประกอบ กรณีใบแจ้งหรือรายการเอกสารประกอบการพิจารณาไม่ถูกต้องหรือไม่ครบถ้วนให้แจ้งผู้ยื่นคำขอแก้ไขให้ถูกต้อง

[๓] ลงรับเรื่องพร้อมแนบแฟ้มเรื่องเดิม

[๔] เมื่อตรวจสอบข้อเท็จจริงที่ปรากฏตามใบแจ้งทั่วไป และเอกสารประกอบแล้วเห็นว่าระยะเวลาที่หยุดประกอบกิจการโรงงานเป็นการหยุดประกอบกิจการโรงงานติดต่อกันมาแล้วเกินกว่า ๑ ปี ให้บันทึกในปกในของใบรับแจ้งการประกอบกิจการโรงงานจำพวกที่ ๒ (แบบ ร.ง.๒) ว่า “โรงงานรายนี้ได้หยุดประกอบกิจการโรงงานติดต่อกันมาแล้วหนึ่งปี (ตั้งแต่วันที่.....ถึงวันที่.....) และได้แจ้งให้พนักงานเจ้าหน้าที่ทราบตามมาตรา ๓๓ แล้วตามใบแจ้งทั่วไปลงวันที่.....”

[๕] เมื่อได้มีการบันทึกตาม [๔] แล้วให้ออกหนังสือถึงผู้ยื่นใบแจ้งทั่วไป เพื่อแจ้งการรับทราบการหยุดประกอบกิจการโรงงานติดต่อกันมาแล้วเกินกว่า ๑ ปี

เอกสารที่เกี่ยวข้อง

ลำดับ	ชื่อเอกสาร จำนวน และรายละเอียดเพิ่มเติม (ถ้ามี)
๑)	แบบใบแจ้งทั่วไป ฉบับจริง ๑ ฉบับ
๒)	ใบรับแจ้งการประกอบกิจการโรงงานจำพวกที่ ๒ (แบบ ร.ง.๒) ฉบับผู้ประกอบการโรงงาน ๑ ฉบับ
๓)	<p>๓.๑ กรณี บุคคลธรรมดา</p> <p>(๑) บัตรประจำตัวประชาชน (นำมาแสดงต่อเจ้าหน้าที่) ฉบับจริง ๑ ฉบับ</p> <p>(๒) ทะเบียนบ้าน (นำมาแสดงต่อเจ้าหน้าที่) ฉบับจริง ๑ ฉบับ</p> <p>๓.๒ กรณี นิติบุคคล</p> <p>(๑) หนังสือรับรองนิติบุคคล (ต้องคัดสำเนาไว้ไม่เกิน ๓ เดือน นับตั้งแต่วันคัดสำเนาจนถึงวันที่ยื่นใบแจ้งฯ โดยต้องมีวัตถุประสงค์ของนิติบุคคลตรงกับประเภทของการแจ้งการประกอบกิจการโรงงาน และมีการลงนามรับรองเอกสารและประทับตรา (ถ้ามี) ทุกหน้า) สำเนา ๒ ฉบับ</p> <p>(๒) บัตรประจำตัวประชาชนของผู้มีอำนาจลงนามแทนนิติบุคคล (นำมาแสดงต่อเจ้าหน้าที่) ฉบับจริง ๑ ฉบับ</p> <p>(๓) ทะเบียนบ้านของผู้มีอำนาจลงนามแทนนิติบุคคล (นำมาแสดงต่อเจ้าหน้าที่) ฉบับจริง ๑ ฉบับ</p> <p>(๔) กรณีบุคคลต่างด้าวเป็นผู้แทนนิติบุคคลให้ใช้สำเนาหนังสือเดินทาง (Passport) และสำเนาใบอนุญาตทำงาน (Work permit) สำเนา ๒ ฉบับ</p>
๔)	<p>หนังสือมอบอำนาจให้กระทำการแทนผู้ยื่นใบแจ้งฯ (ถ้ามี) ฉบับจริง ๑ ฉบับ (นำมาแสดงต่อเจ้าหน้าที่) สำเนา ๑ ฉบับ</p> <p>หมายเหตุ (ติดต่อกรมศุลกากรตามที่กฎหมายกำหนด พร้อมแนบสำเนาบัตรประจำตัวประชาชนหรือสำเนาหนังสือเดินทางของผู้มอบอำนาจที่มีการลงนามรับรองโดยเจ้าของบัตรหรือหนังสือเดินทาง กรณีมอบอำนาจในนามนิติบุคคลให้แนบสำเนาหนังสือรับรองการจดทะเบียนเป็นนิติบุคคลคัดสำเนาไม่เกิน ๓ เดือน ที่มีรายละเอียดของผู้มีอำนาจลงนาม ที่อยู่สำนักงาน และวัตถุประสงค์ของนิติบุคคล และมีการลงนามรับรองตามข้อกำหนดที่ระบุในหนังสือรับรองการจดทะเบียนเป็นนิติบุคคล)</p>

๒. การขอเปิดประกอบกิจการโรงงานกรณีที่มีการหยุดดำเนินงานติดต่อกันมาแล้วเกินกว่าหนึ่งปี (มาตรา ๓๓ วรรคสอง)
ขั้นตอนการปฏิบัติงาน

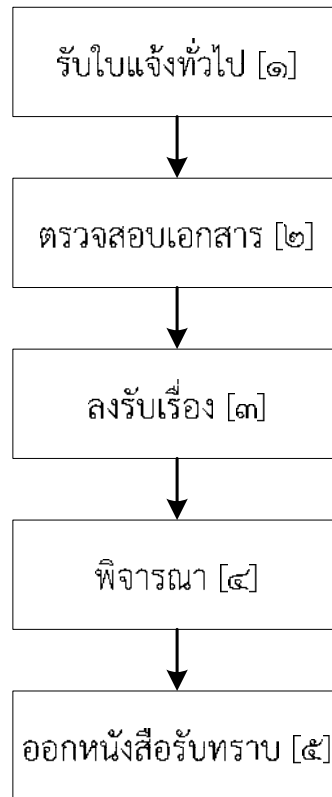

รายละเอียดการปฏิบัติงาน

[๑] รับใบแจ้งทั่วไป

- ต้องเป็นผู้ประกอบกิจการโรงงานที่เคยแจ้งกรณีมีการหยุดประกอบกิจการโรงงานติดต่อกันมาแล้วเกินกว่า ๑ ปี แล้วมาแจ้งขอเปิดประกอบกิจการโรงงาน

[๒] การตรวจสอบเอกสาร

- พนักงานเจ้าหน้าที่ตรวจสอบความครบถ้วนของเอกสารตามรายการเอกสาร หลักฐานประกอบ

[๓] ลงรับเรื่อง

- กรณีที่ผู้แจ้งขอเปิดประกอบกิจการโรงงานเป็นผู้ประกอบกิจการโรงงานที่เคยแจ้งกรณีมีการหยุดประกอบกิจการโรงงานติดต่อกันมาแล้วเกินกว่า ๑ ปี ให้ลงรับเรื่องพร้อมแนบเรื่องเดิม

[๔] พิจารณา

- เมื่อได้ลงรับใบแจ้งฯ แล้ว ให้พนักงานเจ้าหน้าที่บันทึกในปกในของใบรับแจ้งการประกอบกิจการโรงงานจำพวกที่ ๒ (แบบ ร.ง.๒) ว่า “โรงงานรายนี้ได้ขอเปิดประกอบกิจการโรงงานหลังจากที่ได้มีการแจ้งตามมาตรา ๓๓ มาแล้ว ตามใบแจ้งทั่วไปลงวันที่.....”

[๕] ออกหนังสือรับทราบ

- ออกหนังสือถึงผู้ยื่นใบแจ้งฯ เพื่อแจ้งผลการพิจารณาให้เปิดประกอบกิจการโรงงานได้

เอกสารที่เกี่ยวข้อง

ลำดับ	ชื่อเอกสาร จำนวน และรายละเอียดเพิ่มเติม (ถ้ามี)
๑)	แบบใบแจ้งทั่วไป ฉบับจริง ๑ ฉบับ
๒)	ใบรับแจ้งการประกอบกิจการโรงงานจำพวกที่ ๒ (แบบ ร.ง.๒) ฉบับผู้ประกอบการโรงงาน ๑ ฉบับ
๓)	<p>๓.๑ กรณี บุคคลธรรมดา</p> <p>(๑) บัตรประจำตัวประชาชน (นำมาแสดงต่อเจ้าหน้าที่) ฉบับจริง ๑ ฉบับ</p> <p>(๒) ทะเบียนบ้าน (นำมาแสดงต่อเจ้าหน้าที่) ฉบับจริง ๑ ฉบับ</p> <p>๓.๒ กรณี นิติบุคคล</p> <p>(๑) หนังสือรับรองนิติบุคคล (ต้องคัดสำเนาไว้ไม่เกิน ๓ เดือน นับตั้งแต่วันคัดสำเนาจนถึงวันที่ยื่นใบแจ้งฯ โดยต้องมีวัตถุประสงค์ของนิติบุคคลตรงกับประเภทของการแจ้งการประกอบกิจการโรงงาน และมีการลงนามรับรองเอกสารและประทับตรา (ถ้ามี) ทุกหน้า) สำเนา ๒ ฉบับ</p> <p>(๒) บัตรประจำตัวประชาชนของผู้มีอำนาจลงนามแทนนิติบุคคล (นำมาแสดงต่อเจ้าหน้าที่) ฉบับจริง ๑ ฉบับ</p> <p>(๓) ทะเบียนบ้านของผู้มีอำนาจลงนามแทนนิติบุคคล (นำมาแสดงต่อเจ้าหน้าที่) ฉบับจริง ๑ ฉบับ</p> <p>(๔) กรณีบุคคลต่างด้าวเป็นผู้แทนนิติบุคคลให้ใช้สำเนาหนังสือเดินทาง (Passport) และสำเนาใบอนุญาตทำงาน (Work permit) สำเนา ๒ ฉบับ</p>
๔)	หนังสือมอบอำนาจให้กระทำการแทนผู้ยื่นใบแจ้งฯ (ถ้ามี) ฉบับจริง ๑ ฉบับ (นำมาแสดงต่อเจ้าหน้าที่) สำเนา ๑ ฉบับ หมายเหตุ (ติดต่อกรมศุลกากรตามที่กฎหมายกำหนด พร้อมแนบสำเนาบัตรประจำตัวประชาชนหรือสำเนาหนังสือเดินทางของผู้มอบอำนาจที่มีการลงนามรับรองโดยเจ้าของบัตรหรือหนังสือเดินทาง กรณีมอบอำนาจในนามนิติบุคคลให้แนบสำเนาหนังสือรับรองการจดทะเบียนเป็นนิติบุคคลคัดสำเนาไม่เกิน ๓ เดือน ที่มีรายละเอียดของผู้มีอำนาจลงนาม ที่อยู่สำนักงาน และวัตถุประสงค์ของนิติบุคคล และมีการลงนามรับรองตามข้อกำหนดที่ระบุในหนังสือรับรองการจดทะเบียนเป็นนิติบุคคล)

๔.๗ งานรับแจ้งกรณีมีอุบัติเหตุในโรงงาน (มาตรา ๓๔)

ขั้นตอนการปฏิบัติงาน

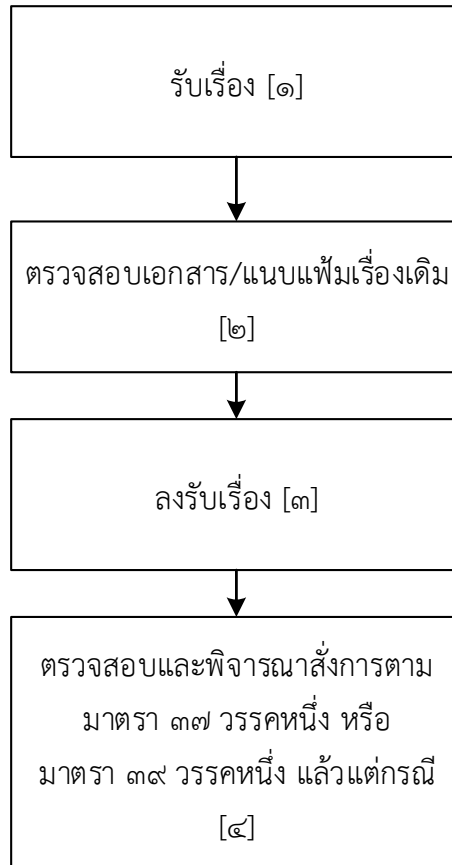

รายละเอียดการปฏิบัติงาน

[๑] พนักงานเจ้าหน้าที่รับหนังสือ

[๒] การตรวจสอบเอกสาร/แนบแฟ้มเรื่องเดิม

- พนักงานเจ้าหน้าที่ตรวจสอบรายละเอียดว่าเป็นไปตามมาตรา ๓๔ หรือไม่
- กรณีขาดเอกสารหรือเอกสารไม่ถูกต้องไม่ครบถ้วน และไม่อาจแก้ไข/เพิ่มเติมได้ในขณะนั้น ผู้แจ้งและผู้รับแจ้งจะต้องลงนามบันทึกความบกพร่องและรายการเอกสาร/หลักฐานร่วมกัน พร้อมกำหนดระยะเวลาที่ผู้แจ้งดำเนินการแก้ไข/เพิ่มเติมเอกสารภายในระยะเวลาที่กำหนด

[๓] ลงทะเบียนรับเรื่อง

- เจ้าหน้าที่รับเรื่องและลงทะเบียนรับเรื่อง

[๔] ตรวจสอบและพิจารณาสั่งการ

- พนักงานเจ้าหน้าที่ตรวจสอบโรงงานและเครื่องจักรโดยเร็ว และพิจารณาสั่งการตามมาตรา ๓๗ หรือมาตรา ๓๘ แล้วแต่กรณี
- กรณีที่พบว่า การแจ้งการเกิดอุบัติเหตุในโรงงานเป็นการแจ้งเกินระยะเวลาที่กำหนดไว้ในมาตรา ๓๔ จะมีโทษตามมาตรา ๕๔ ต้องมีการดำเนินคดีอาญา ด้วย

หมายเหตุ

โรงงานจำพวกที่ ๑ และจำพวก ๒ แห่งพระราชบัญญัติโรงงาน พ.ศ. ๒๕๓๕ ที่มีอุบัติเหตุในโรงงานเนื่องจากโรงงานหรือเครื่องจักรของโรงงาน ถ้าอุบัติเหตุนั้น

๑. เป็นเหตุให้บุคคลถึงแก่ความตาย เจ็บป่วยหรือบาดเจ็บ ซึ่งภายหลัง ๗๒ ชั่วโมงแล้วยังไม่สามารถทำงานในหน้าที่เดิมได้ ให้ผู้ประกอบการโรงงานแจ้งเป็นหนังสือให้พนักงานเจ้าหน้าที่ทราบภายใน ๓ วันนับแต่วันตาย หรือวันครบกำหนด ๗๒ ชั่วโมง
๒. เป็นเหตุให้โรงงานต้องหยุดดำเนินงานเกินกว่า ๗ วัน ให้ผู้ประกอบการโรงงานแจ้งเป็นหนังสือให้พนักงานเจ้าหน้าที่ทราบภายใน ๑๐ วันนับแต่วันเกิดอุบัติเหตุ

เอกสารที่เกี่ยวข้อง

ลำดับ	ชื่อเอกสาร จำนวน และรายละเอียดเพิ่มเติม (ถ้ามี)
๑)	หนังสือแจ้งกรณีมีอุบัติเหตุในโรงงาน ฉบับจริง ๑ ฉบับ หมายเหตุ หนังสือผู้ประกอบการโรงงาน หรือแบบฟอร์มตามที่หน่วยงานกำหนด ที่มีการลงลายมือชื่อของผู้ขออนุญาตหรือผู้รับมอบอำนาจ ห้ามถ่ายสำเนาลายมือชื่อ
๒)	๒.๑ กรณี บุคคลธรรมดา (๑) บัตรประจำตัวประชาชน (นำมาแสดงต่อเจ้าหน้าที่) ฉบับจริง ๑ ฉบับ (๒) ทะเบียนบ้าน (นำมาแสดงต่อเจ้าหน้าที่) ฉบับจริง ๑ ฉบับ ๒.๒ กรณี นิติบุคคล (๑) หนังสือรับรองนิติบุคคล (ต้องคัดสำเนาไว้ไม่เกิน ๓ เดือน นับตั้งแต่วันคัดสำเนาจนถึงวันที่ยื่นใบแจ้งฯ โดยต้องมีวัตถุประสงค์ของนิติบุคคลตรงกับประเภทของการแจ้งการประกอบกิจการโรงงาน และมีการลงนามรับรองเอกสารและประทับตรา (ถ้ามี) ทุกหน้า) สำเนา ๒ ฉบับ (๒) บัตรประจำตัวประชาชนของผู้มีอำนาจลงนามแทนนิติบุคคล (นำมาแสดงต่อเจ้าหน้าที่) ฉบับจริง ๑ ฉบับ (๓) ทะเบียนบ้านของผู้มีอำนาจลงนามแทนนิติบุคคล (นำมาแสดงต่อเจ้าหน้าที่) ฉบับจริง ๑ ฉบับ (๔) กรณีบุคคลต่างด้าวเป็นผู้แทนนิติบุคคลให้ใช้สำเนาหนังสือเดินทาง (Passport) และสำเนาใบอนุญาตทำงาน (Work permit) สำเนา ๒ ฉบับ
๓)	หนังสือมอบอำนาจให้กระทำการแทนผู้ยื่นใบแจ้งฯ (ถ้ามี) ฉบับจริง ๑ ฉบับ (นำมาแสดงต่อเจ้าหน้าที่) สำเนา ๑ ฉบับ หมายเหตุ (ติดอากรแสตมป์ตามที่กฎหมายกำหนด พร้อมแนบสำเนาบัตรประจำตัวประชาชนหรือสำเนาหนังสือเดินทางของผู้มอบอำนาจที่มีการลงนามรับรองโดยเจ้าของบัตรหรือหนังสือเดินทาง กรณีมอบอำนาจในนามนิติบุคคลให้แนบสำเนาหนังสือรับรองการจดทะเบียนเป็นนิติบุคคลคัดสำเนาไม่เกิน ๓ เดือน ที่มีรายละเอียดของผู้มีอำนาจลงนาม ที่อยู่สำนักงาน และวัตถุประสงค์ของนิติบุคคล และมีการลงนามรับรองตามข้อกำหนดที่ระบุในหนังสือรับรองการจดทะเบียนเป็นนิติบุคคล)

๔.๘ การตรวจสอบเรื่องร้องเรียน/ตรวจการโรงงานทั่วไป

ขั้นตอนการปฏิบัติงาน

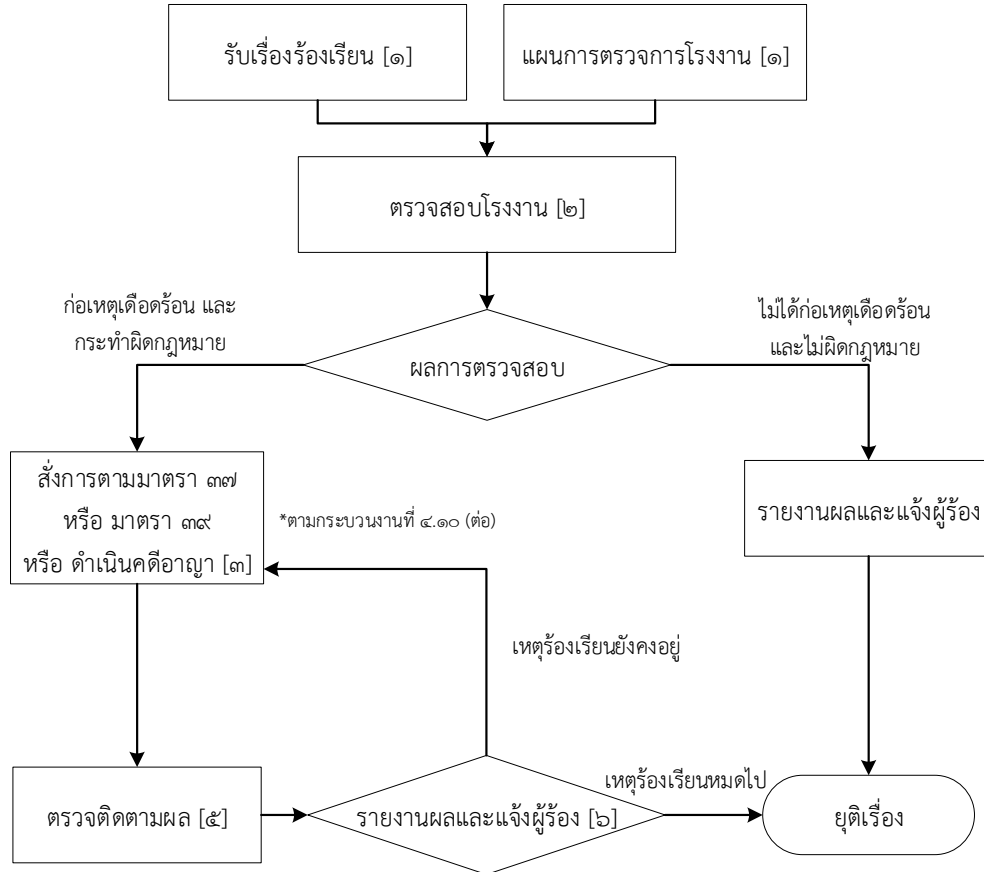

หมายเหตุ การตรวจการโรงงานทั่วไป เป็นการตรวจสอบและกำกับดูแลการประกอบกิจการโรงงานให้เป็นไปตามพระราชบัญญัติโรงงาน พ.ศ. ๒๕๓๕ หากตรวจสอบพบว่ามีกระทำความผิดฝ่าฝืนหรือไม่ปฏิบัติตามพระราชบัญญัตินี้ ให้พนักงานเจ้าหน้าที่ที่มีอำนาจสั่งให้ระงับการกระทำที่ฝ่าฝืนหรือแก้ไขหรือปรับปรุงให้ถูกต้องภายในระยะเวลาที่กำหนดหรือสั่งให้หยุดประกอบกิจการโรงงานทั้งหมดหรือบางส่วนเพื่อแก้ไขปรับปรุงหรือปฏิบัติให้ถูกต้องภายในระยะเวลาที่กำหนด

รายละเอียดการปฏิบัติงาน

[๑] รับเรื่องร้องเรียน/พบเห็น หรือดำเนินการตรวจโรงงานตามแผน

- พนักงานเจ้าหน้าที่สอบถามข้อมูล สาเหตุ ผลกระทบ ช่วงเวลาที่ก่อให้เกิดเหตุร้องเรียนและความต้องการให้แก้ไขปัญหาร่วมบันทึกในแบบฟอร์มรับเรื่อง
- ศึกษาข้อมูลเบื้องต้นจากแฟ้มเรื่องเดิม

[๒] ตรวจสอบโรงงาน

- กรณีเกี่ยวข้องกับหน่วยงานราชการอื่นด้วย อาจเชิญหน่วยงานนั้น ๆ ตรวจสอบร่วมพร้อมกัน
- ตรวจสอบข้อเท็จจริงตามสาเหตุการแจ้งร้องเรียน และตรวจตามพระราชบัญญัติโรงงาน พ.ศ.๒๕๓๕
- เก็บตัวอย่าง ตรวจวิเคราะห์ผลด้านสิ่งแวดล้อมเพื่อใช้เป็นข้อมูลประกอบการพิจารณา (ถ้ามี)
- ทำบันทึกผลการตรวจสอบโรงงานโดยละเอียดในบันทึกข้อเท็จจริงและแบบตรวจ ๐๒ เพื่อใช้เป็นแนวทางในการสั่งการปรับปรุงแก้ไขปัญหาหรือดำเนินคดีอาญา

[๓] สั่งการ / แจ้งผล

- กรณีไม่ได้ก่อเหตุเดือดร้อน และไม่ผิดกฎหมายให้ยุติเรื่อง
- กรณีก่อเหตุเดือดร้อน หรือกระทำผิดกฎหมาย สั่งตามมาตรา ๓๗ วรรคหนึ่ง หรือมาตรา ๓๙ วรรคหนึ่ง และดำเนินคดีอาญากรณีปฏิบัติไม่เป็นไปตามกฎหมาย

[๔] แจ้งผล

- แจ้งผลการดำเนินการให้ผู้ร้องเรียน หน่วยงานราชการที่เกี่ยวข้องทราบ

[๕] ตรวจสอบติดตาม

- ตรวจสอบติดตามเมื่อครบกำหนดการสั่งการ

[๖] รายงานผล

- เหตุร้องเรียนหมดไปให้ยุติเรื่อง
- เหตุร้องเรียนยังคงอยู่พิจารณาสั่งการตามข้อกฎหมายที่เหมาะสม

หมายเหตุ

๑. การร้องเรียนเกี่ยวกับโรงงานจะเกิดขึ้นเนื่องจากการประกอบกิจการของโรงงานก่อให้เกิดเหตุเดือดร้อนรำคาญ หรืออันตรายต่อบุคคลหรือทรัพย์สินที่อยู่ใกล้เคียงบริเวณโรงงาน หรือสถานประกอบการนั้นถูกสงสัยว่ามีใบรับแจ้งถูกต้องหรือไม่ ซึ่งมีช่องทางการร้องเรียน เช่น

- ร้องเรียนด้วยตนเอง
- ทางจดหมายหรือโทรศัพท์
- ทางสื่อมวลชน เช่น วิทยุ โทรทัศน์ หนังสือพิมพ์
- สายด่วน หรือ อินเทอร์เน็ต
- หน่วยงานหรือส่วนราชการอื่น ๆ ที่เกี่ยวข้อง

๒. กรณีผู้ร้องเรียนมาด้วยตนเองหรือร้องเรียนทางโทรศัพท์ ให้สอบถามรายละเอียดให้ครบถ้วนมากที่สุด เช่น ข้อมูลโรงงานที่ถูกร้องเรียน บ้านผู้ร้องเรียนและผู้ได้รับความเดือดร้อนรายอื่น ๆ ที่อยู่ใกล้เคียงสาเหตุที่ก่อให้เกิดเหตุเดือดร้อน ช่วงเวลาที่ได้รับความสะดวกเดือดร้อน ฯลฯ

๓. ต้องตรวจสอบสถานที่ที่เกิดการร้องเรียนว่ามีใบรับแจ้งหรือไม่ หากมีใบรับแจ้งการประกอบกิจการโรงงานจำพวกที่ ๒ (ร.ง. ๒) ให้ตรวจสอบประวัติ ข้อมูลโรงงาน จากแฟ้มเรื่องเดิมว่าเคยถูกร้องเรียนหรือไม่ มีคำสั่งแก้ไขหรือได้แก้ไขปัญหาไปแล้วหรือไม่ ปฏิบัติถูกต้องตามกฎหมายหรือไม่

๔. ตรวจสอบข้อเท็จจริงให้ครบถ้วน หากมีโรงงานหลายโรงงานอยู่ในบริเวณที่ถูกร้องเรียนต้องตรวจสอบทุกโรงงานและสอบถามข้อมูลเหตุเดือดร้อนรำคาญจากผู้อยู่อาศัยใกล้เคียงให้ได้ข้อมูลที่ชัดเจนที่สุดเพื่อวิเคราะห์ประมวลผล เป็นแนวทางแก้ไขปัญหาคต่อไป

๕. กรณีมีการร้องเรียนถึงหน่วยงานหรือส่วนราชการอื่น ๆ ด้วย อาจนัดหมายตรวจสอบพร้อมกัน จะได้ข้อมูลที่ชัดเจนครบถ้วน ถูกต้องตรงกัน มีความชอบธรรมซึ่งจะได้รับการยอมรับจากผู้ร้องเรียนสูง

เอกสารที่เกี่ยวข้อง

ลำดับ	ชื่อเอกสาร จำนวน และรายละเอียดเพิ่มเติม (ถ้ามี)
๑)	แบบฟอร์มรับเรื่องร้องเรียน
๒)	บันทึกข้อเท็จจริง สค.๒๔/๑
๓)	แบบตรวจ ๐๒

๔.๙ การติดตามค่าธรรมเนียมรายปี (มาตรา ๔๓)

ขั้นตอนการปฏิบัติงาน

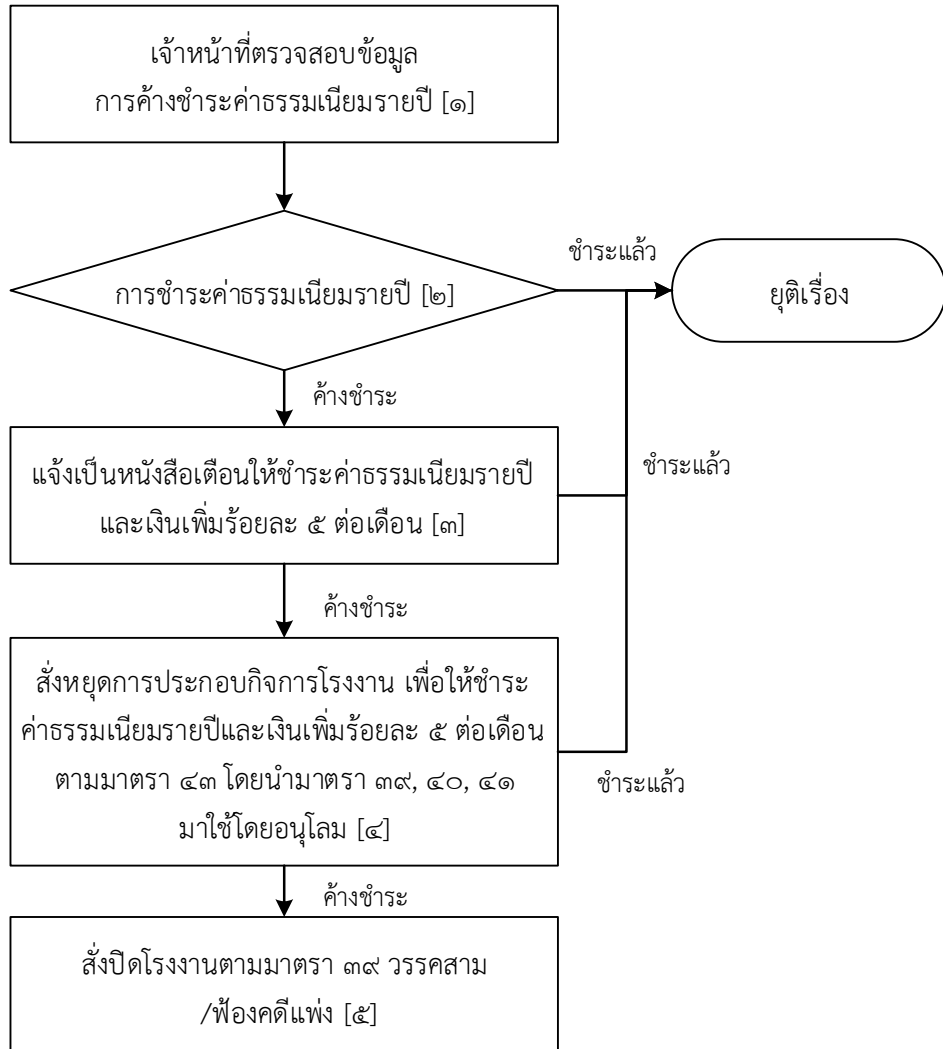

รายละเอียดการปฏิบัติงาน

[๑] พนักงานเจ้าหน้าที่ตรวจสอบข้อมูลการค้างชำระค่าธรรมเนียมรายปี

[๒] การชำระค่าธรรมเนียมรายปี

- กรณี ชำระแล้ว ให้ยุติเรื่อง

- กรณี ค้างชำระ ให้ดำเนินการตาม [๓] ต่อไป

[๓] พนักงานเจ้าหน้าที่แจ้งเป็นหนังสือเตือนให้ผู้ประกอบการโรงงานชำระค่าธรรมเนียมรายปี และเงินเพิ่มร้อยละ ๕ ต่อเดือน หากผู้ประกอบการโรงงานได้ชำระค่าธรรมเนียมรายปีพร้อมเงินเพิ่มเรียบร้อยแล้ว ให้ยุติเรื่อง แต่หากผู้ประกอบการโรงงานยังไม่ดำเนินการชำระค่าธรรมเนียมรายปีให้ดำเนินการตาม [๔] ต่อไป

[๔] กรณีผู้ประกอบการโรงงานยังไม่ดำเนินการชำระค่าธรรมเนียมรายปี ให้สั่งหยุดการประกอบกิจการโรงงาน เพื่อให้ชำระค่าธรรมเนียมรายปีและเงินเพิ่มร้อยละ ๕ ต่อเดือนตามมาตรา ๔๓ โดยนำมาตรา ๓๙, ๔๐, ๔๑ มาใช้โดยอนุโลม

[๕] สุดท้ายแล้วหากผู้ประกอบการโรงงานไม่ดำเนินการชำระค่าธรรมเนียมนรายปี ให้พนักงาน
เจ้าหน้าที่สั่งปิดโรงงาน ตามมาตรา ๓๙ วรรคสาม/ฟ้องคดีแพ่ง

หมายเหตุ

มาตรา ๔๓ ผู้ประกอบการกิจการโรงงานจำพวกที่ ๒ และโรงงานจำพวกที่ ๓ ต้องชำระค่าธรรมเนียมนรายปี
ตามหลักเกณฑ์ วิธีการและอัตราที่กำหนดในกฎกระทรวงตลอดเวลาที่ยังประกอบการกิจการ ถ้ามิได้เสีย
ค่าธรรมเนียมนในเวลาที่กำหนดให้เสียเพิ่มอีกร้อยละห้าต่อเดือน และถ้ายังไม่ยินยอมเสียค่าธรรมเนียมน
โดยไม่มีเหตุอันสมควร ให้พนักงานเจ้าหน้าที่ที่มีอำนาจสั่งให้ผู้นั้นหยุดการประกอบการกิจการไว้จนกว่าจะ
ได้เสียค่าธรรมเนียมนและเงินเพิ่มครบจำนวน และให้นำมาตรา ๓๙ มาตรา ๔๐ และมาตรา ๔๑ มาใช้
บังคับโดยอนุโลม

ค่าธรรมเนียมนรายปีสำหรับโรงงานจำพวกที่ ๒ ตามวรรคหนึ่ง ที่อยู่ในเขตองค์กรปกครองส่วนท้องถิ่นที่
รัฐมนตรีแต่งตั้งพนักงานเจ้าหน้าที่ตามมาตรา ๑๑/๑ แล้ว รัฐมนตรีจะออกกฎกระทรวงลดหรือยกเว้น
ค่าธรรมเนียมนดังกล่าวมิได้ เว้นแต่มีเหตุอันสมควรอันเกิดจากภัยธรรมชาติหรือภาวะทางเศรษฐกิจ หรือ
เพื่อประโยชน์ในการส่งเสริมกิจการให้เกิดขึ้นในองค์กรปกครองส่วนท้องถิ่น จะออกกฎกระทรวงลดหรือ
ยกเว้นค่าธรรมเนียมนสำหรับองค์กรปกครองส่วนท้องถิ่นที่มีเหตุดังกล่าวได้

มาตรา ๔๓/๑ ค่าธรรมเนียมนรายปีและเงินเพิ่มตามมาตรา ๔๓ สำหรับโรงงานจำพวกที่ ๒ ที่ตั้งอยู่ใน
เขตองค์กรปกครองส่วนท้องถิ่นใด ให้ตกเป็นรายได้ขององค์กรปกครองส่วนท้องถิ่นนั้นเฉพาะที่ได้มีการ
แต่งตั้งพนักงานเจ้าหน้าที่ตามมาตรา ๑๑/๑ แล้ว

เอกสารที่เกี่ยวข้อง

ลำดับ	ชื่อเอกสาร จำนวน และรายละเอียดเพิ่มเติม (ถ้ามี)
๑)	หนังสือเตือนให้ชำระค่าธรรมเนียมนรายปี

๔.๑๐ การดำเนินการตามมาตรา ๓๗ และมาตรา ๓๙

ขั้นตอนการปฏิบัติงาน

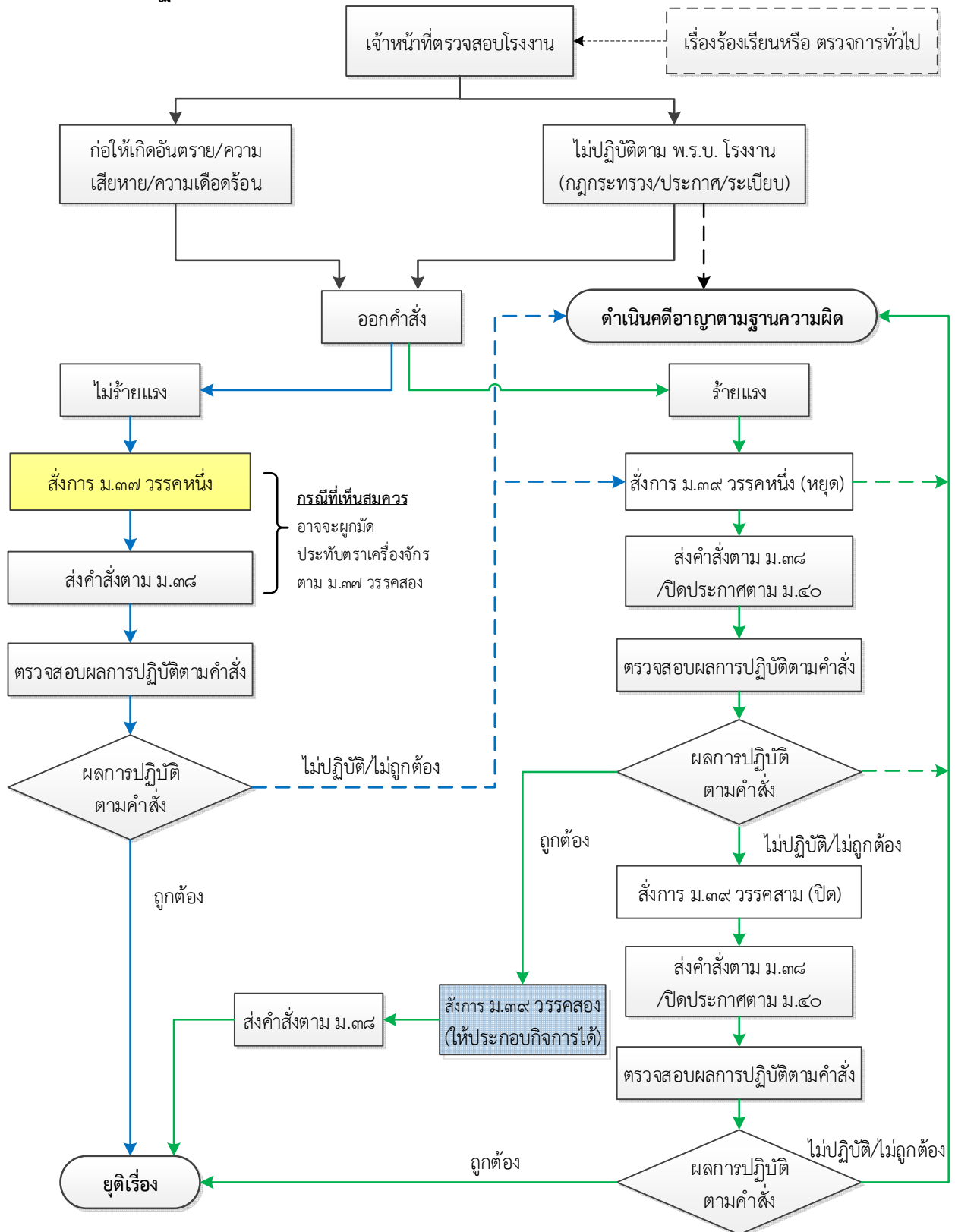

รายละเอียดการปฏิบัติงาน

๑. การดำเนินการตามมาตรา ๓๗

๑.๑ การออกคำสั่งตามมาตรา ๓๗ วรรคหนึ่ง

หลักการ

- เหตุแห่งการที่จะออกคำสั่งตามมาตรา ๓๗ วรรคหนึ่ง มีดังนี้

กรณีที่ ๑ ผู้ประกอบกิจการโรงงานฝ่าฝืนหรือไม่ปฏิบัติตามพระราชบัญญัติโรงงาน พ.ศ. ๒๕๓๕ ซึ่ง
หมายความรวมถึงการไม่ปฏิบัติตามกฎกระทรวง ประกาศ และระเบียบ ที่ออกตามความใน
พระราชบัญญัติโรงงาน พ.ศ. ๒๕๓๕ ด้วย

กรณีที่ ๒ การประกอบกิจการโรงงานมีสภาพที่อาจก่อให้เกิดอันตราย ความเสียหาย หรือความเดือดร้อน
แก่บุคคลหรือทรัพย์สินที่อยู่ในโรงงานหรือที่อยู่ใกล้เคียงกับโรงงาน

- ผู้มีอำนาจออกคำสั่งตามมาตรา ๓๗ วรรคหนึ่ง คือ พนักงานเจ้าหน้าที่ที่รัฐมนตรีว่าการกระทรวงอุตสาหกรรม
แต่งตั้งตามพระราชบัญญัติโรงงาน พ.ศ. ๒๕๓๕

- คำสั่งตามมาตรา ๓๗ วรรคหนึ่ง สามารถออกคำสั่งให้ดำเนินการอย่างใดอย่างหนึ่ง หรือหลายอย่าง ดังนี้

๑. สั่งให้ระงับการกระทำที่ฝ่าฝืน

๒. สั่งให้แก้ไข

๓. สั่งให้ปรับปรุง

๔. สั่งให้ปฏิบัติให้ถูกต้อง

๕. สั่งให้ปฏิบัติให้เหมาะสม

- คำสั่งตามมาตรา ๓๗ วรรคหนึ่ง จะต้องประกอบไปด้วย ข้อเท็จจริง ข้อกฎหมาย คำสั่ง กำหนดระยะเวลา
เริ่มต้นให้ปฏิบัติตามคำสั่ง กำหนดระยะเวลาสิ้นสุดการปฏิบัติตามคำสั่ง สิทธิอุทธรณ์คำสั่ง

ข้อสังเกต

๑. การกำหนดระยะเวลาให้ปฏิบัตินี้ถือว่าเป็นสาระสำคัญของคำสั่ง หากไม่กำหนดระยะเวลาไว้อาจเป็นคำสั่งที่ไม่
สมบูรณ์ ซึ่งแก้ไขได้โดยการออกคำสั่งแก้ไขเพิ่มเติมคำสั่งเดิมได้ (ในกรณีที่จะต้องใช้ระยะเวลา ปรับปรุงแก้ไข)

๒. สิทธิที่จะอุทธรณ์คำสั่งเป็นสาระสำคัญของคำสั่ง หากไม่กำหนดไว้ในคำสั่งจะเป็นคำสั่งที่ไม่สมบูรณ์ ซึ่งแก้ไขได้
โดยการออกคำสั่งแก้ไขเพิ่มเติมคำสั่งเดิมได้

๓. ในระหว่างที่ปฏิบัติตามคำสั่ง หากตรวจพบว่าการกระทำความผิดขึ้นใหม่ถือว่าเป็นการกระทำกรรมใหม่ขึ้นมา

๔. เมื่อครบกำหนดระยะเวลาที่กำหนดไว้ในคำสั่งแล้ว หากมีการปฏิบัติตามคำสั่งแล้วแต่ยังไม่อาจแก้ไขได้และ
ผู้รับคำสั่งได้ยื่นคำขอขยายระยะเวลาการปฏิบัติตามคำสั่งก่อนสิ้นระยะเวลาในคำสั่ง กรณีนี้อาจเป็นเหตุให้
พนักงานเจ้าหน้าที่ใช้ดุลพินิจขยายระยะเวลาปฏิบัติตามคำสั่งได้

แนวทางการร่างคำสั่งตามมาตรา ๓๗ วรรคหนึ่ง

- มาตรา ๓๗ วรรคหนึ่ง กำหนดมูลเหตุแห่งการที่จะออกคำสั่งหลายประการพนักงานเจ้าหน้าที่ผู้สั่งจะต้องทำ
ความเข้าใจให้ถูกต้องก่อนสั่งการทำความเข้าใจคือจะต้องรู้องค์ประกอบหรือส่วนประกอบตามที่กฎหมาย
กำหนดชัดแจ้งแล้วข้างต้นจะต้องสั่งการให้ครบถ้วน ยกตัวอย่างที่พบบ่อย ๆ คือ พนักงานเจ้าหน้าที่สั่ง
การแบบเลื่อยลอย ให้ปฏิบัติอย่างไม่มีขอบเขตและไม่ได้กำหนดระยะเวลาไว้ เช่นนี้ถือว่าเป็นคำสั่งที่ไม่ครบ
องค์ประกอบตามกฎหมายจะมีผลกระทบต่อกรดำเนินการขั้นต่อไปคือ การดำเนินคดีผู้ฝ่าฝืนคำสั่งหรือการ
สั่งการตามมาตรา ๓๗ ต่อไปอาจดำเนินการขั้นต่อไปไม่ได้ และจะเป็นผลเสียต่อทางราชการหรือหน่วยงานที่
รับผิดชอบมาก

- คำสั่งตามมาตรา ๓๗ วรรคหนึ่ง จะต้องแจ้งคำเตือนหรือคำแนะนำในเรื่องที่ผู้รับคำสั่งจะต้องทราบด้วย เช่น การไม่ปฏิบัติตามคำสั่งจะมีโทษอย่างไร หรือจะถูกดำเนินการต่อไปอย่างไร
- เพื่อเป็นแนวทางในการร่างคำสั่งตามมาตรา ๓๗ วรรคหนึ่งจึงขอยกตัวอย่างแนวทางการร่าง ดังต่อไปนี้

ตัวอย่างแนวทางการร่างคำสั่งตามมาตรา ๓๗ วรรคหนึ่ง

ที่/.....

.....

.....

วันที่.....

เรื่อง(๑).....

เรียน(๒).....ผู้ประกอบกิจการโรงงาน

ตามที่.....(ระบุผู้ประกอบการ)..... ได้ประกอบกิจการโรงงาน.....

ทะเบียนโรงงานเลขที่.....ตั้งอยู่เลขที่.....

ปรากฏว่าพนักงานเจ้าหน้าที่ได้ไปตรวจสอบโรงงานเมื่อ..... และพบว่า..... (๓).....

ลักษณะดังกล่าว.....(๔).....

ฉะนั้น อาศัยอำนาจตามความในมาตรา ๓๗ วรรคหนึ่ง แห่งพระราชบัญญัติโรงงาน พ.ศ. ๒๕๓๕
พนักงานเจ้าหน้าที่จึงมีคำสั่งให้..... (ระบุผู้ประกอบการตาม(๒)).....ดำเนินการดังต่อไปนี้

- ๑.... }
๒... }(๕).....
๓... }

ทั้งนี้ให้แล้วเสร็จภายในวันที่.....

ทั้งนี้ หากท่านไม่เห็นด้วยกับคำสั่งฉบับนี้ ท่านสามารถยื่นอุทธรณ์หรือโต้แย้งคำสั่งนี้ต่อ
รัฐมนตรีว่าการกระทรวงอุตสาหกรรมได้ ภายใน ๓๐ วัน นับแต่วันที่ทราบคำสั่ง โดยส่งคำอุทธรณ์หรือโต้แย้งคำสั่งได้
ที่กระทรวงอุตสาหกรรม ถนนพระรามที่ ๖ เขตราชเทวี กรุงเทพมหานคร ๑๐๔๐๐ การอุทธรณ์หรือโต้แย้งคำสั่งไม่
เป็นการทุเลาการปฏิบัติตามคำสั่ง

จึงเรียนมาเพื่อโปรดทราบ และโปรดให้ความร่วมมือปฏิบัติตามคำสั่ง อย่างเคร่งครัดด้วย
มิฉะนั้นอาจจะต้องรับโทษตามกฎหมาย

ขอแสดงความนับถือ

()

.....

พนักงานเจ้าหน้าที่

ตามพระราชบัญญัติโรงงาน พ.ศ. ๒๕๓๕

.....

.....

(โปรดดูคำแนะนำและคำเตือนด้านหลัง)

การกรอกรายละเอียดในคำสั่งมาตรา ๓๗ วรรคหนึ่ง

- (๑) ระบุการกระทำที่ฝ่าฝืน หรือแก้ไข หรือปรับปรุงหรือปฏิบัติให้ถูกต้อง หรือเหมาะสม (ให้ระบุเฉพาะความประสงค์ที่ต้องการสั่ง)
- (๒) - กรณีเป็นบุคคลธรรมดา ชื่อของผู้ประกอบกิจการโรงงาน
- กรณีเป็นนิติบุคคล ผู้มีอำนาจทำการแทนนิติบุคคล
- (๓) ระบุข้อเท็จจริงที่พนักงานเจ้าหน้าที่ตรวจพบซึ่งจะเป็นมูลเหตุในการพิจารณาออกกฎหมายเพื่อออกคำสั่ง
- (๔) - กรณีเป็นการฝ่าฝืนหรือไม่ปฏิบัติตามพระราชบัญญัติฯ ให้ระบุว่า ฝ่าฝืนกฎหมายฉบับใด เช่น ฝ่าฝืนประกาศกระทรวงอุตสาหกรรม เรื่อง การกำจัดสิ่งปฏิกูลหรือวัสดุที่ไม่ใช้แล้ว พ.ศ. ๒๕๔๘ ในข้อใด
- กรณี เป็นการประกอบกิจการที่มีสภาพที่อาจก่อให้เกิดอันตราย ความเสียหาย หรือความเดือดร้อนแก่ บุคคลหรือทรัพย์สินที่อยู่ในโรงงานหรือที่อยู่ใกล้เคียงกับโรงงานให้ระบุถ้อยคำตามข้อนี้ (ที่ขีดเส้นใต้)
(เหตุผลที่อ้างต้องสอดคล้องกับข้อเท็จจริงที่ตรวจพบ)
- (๕) เนื้อหาของคำสั่งที่จะให้ผู้ประกอบกิจการโรงงานปฏิบัติ เช่น
- ให้ระงับการกระทำที่ฝ่าฝืนกฎหมาย
- แก้ไข หรือปรับปรุง ระบบบำบัดน้ำทิ้งให้สามารถบำบัดน้ำทิ้งให้เป็นไปตามประกาศกระทรวงอุตสาหกรรม เรื่อง กำหนดค่ามาตรฐานควบคุมการระบายน้ำทิ้งที่ระบายจากโรงงาน พ.ศ. ๒๕๖๐

หมายเหตุ

- ระยะเวลาในคำสั่งควรกำหนดให้ชัดเจน เช่น ให้ปรับปรุงแก้ไขโรงงานให้แล้วเสร็จภายในวันที่ ๓๐ มกราคม ๒๕๖๔ เป็นต้น

- การส่งคำสั่งตามมาตรา ๓๗ วรรคหนึ่ง ต้องปฏิบัติให้ถูกต้องตามมาตรา ๓๘ ด้วย มิฉะนั้นจะไม่มีผลตามกฎหมายที่จะดำเนินการกับผู้ประกอบกิจการโรงงาน และในบางกรณีต้องจัดทำหลักฐานแสดงวันที่รับทราบคำสั่งให้ชัดเจน

คำแนะนำหรือคำเตือนที่จะต้องส่งไปด้วยกับคำสั่ง

๑. ผู้ใดไม่ปฏิบัติตามคำสั่งของพนักงานเจ้าหน้าที่ซึ่งสั่งตามมาตรา ๓๗ วรรคหนึ่งต้องระวางโทษจำคุกไม่เกินหนึ่งปีหรือปรับไม่เกินหนึ่งแสนบาทหรือทั้งจำทั้งปรับและให้ปรับอีกวันละไม่เกินห้าพันบาทตลอดเวลาที่ยังฝ่าฝืนหรือยังไม่ปฏิบัติให้ถูกต้อง

๒. การจงใจไม่ปฏิบัติตามมาตรา ๓๗ วรรคหนึ่งอาจเป็นมูลเหตุให้ถูกสั่งให้หยุดประกอบกิจการโรงงานหรือถูกสั่งให้ปิดโรงงานแล้วแต่กรณีได้

คำวินิจฉัยของสำนักงานอัยการสูงสุด

กรอ. ได้มีหนังสือหรือสำนักงานอัยการสูงสุดเกี่ยวกับการสั่งการตามมาตรา ๓๗ หรือ ๓๘ พ.ร.บ.โรงงาน ๒๕๓๕ ว่า จะสามารถสั่งการแก่โรงงานจำพวกที่ ๒ ซึ่งยังไม่ได้แจ้งการประกอบกิจการหรือโรงงานจำพวกที่ ๓ ซึ่งยังไม่ได้รับใบอนุญาตจะสั่งการได้หรือไม่ สำนักงานอัยการสูงสุดมีหนังสือตอบข้อหารือตามหนังสือที่ อส.๐๐๑๗/๑๐๖๑๑ ลงวันที่ ๘ กรกฎาคม ๒๕๔๐ สรุปความว่า

“พ.ร.บ.โรงงาน ๒๕๓๕ มีเจตนารมณ์เพื่อควบคุมดูแลป้องกันเหตุเดือดร้อน รำคาญ ป้องกันความเสียหาย และอันตรายของผลกระทบต่อประชาชนอันเกิดจากการตั้งโรงงานหรือประกอบกิจการโรงงาน โดยค่านึงว่า โรงงานนั้น ๆ ได้จัดตั้งขึ้นถูกต้องตาม กฎหมายหรือไม่ ทั้งนี้ เจ้าหน้าที่ที่เกี่ยวข้องจึงใช้อำนาจสั่งการทางปกครองตามมาตรา ๓๗ มาตรา ๓๘ แก่บรรดาผู้ประกอบกิจการโรงงานทั้งปวงได้”

๑.๒ การผูกมัดประทับตราเครื่องจักรตามมาตรา ๓๗ วรรคสอง

หลักการ

๑. การผูกมัดประทับตราเครื่องจักรตามมาตรา ๓๗ วรรคสอง จะต้องกระทำในระหว่างการปฏิบัติตาม
มาตรา ๓๗ วรรคหนึ่ง เสมอ
๒. การผูกมัดประทับตราเครื่องจักรต้องดำเนินการตามระเบียบกรมโรงงานอุตสาหกรรมว่าด้วยการ
ผูกมัดประทับตราเครื่องจักรตามความในมาตรา ๓๗ วรรคสอง แห่งพระราชบัญญัติโรงงาน พ.ศ.
๒๕๓๕
๓. ผู้ดำเนินการผูกมัดประทับตราเครื่องจักรต้องเป็นพนักงานเจ้าหน้าที่ที่ได้รับอนุมัติจากปลัดกระทรวง
อุตสาหกรรมหรือผู้ซึ่งปลัดกระทรวงอุตสาหกรรมมอบหมาย
๔. กรณีที่ไม่มีการดำเนินการตามมาตรา ๓๗ วรรคหนึ่งแล้ว จะต้องมีการแก้มัดประทับตราเครื่องจักรตาม
ระเบียบกรมโรงงานอุตสาหกรรมว่าด้วยการผูกมัดประทับตราเครื่องจักรตามความในมาตรา ๓๗
วรรคสอง แห่งพระราชบัญญัติโรงงาน พ.ศ. ๒๕๓๕

แบบบันทึกตามระเบียบฯ

(กรณีที่ไม่สามารถผูกมัดด้วยลวดหรือลวดสลิง และผนึกจุดผูกมัดด้วยแผ่นผนึกตีบุกได้)

ส่วนราชการ

ที่ (รหัสหน่วยงาน)/.....วันที่.....

เรื่อง การผูกมัดประตูประทราเครื่องจักรเพื่อมิให้เครื่องจักรทำงาน

ด้วยพนักงานเจ้าหน้าที่ตามพระราชบัญญัติโรงงาน พ.ศ. ๒๕๓๕ ได้ใช้อำนาจสั่งการ ตามมาตรา ๓๗ วรรคหนึ่ง แห่งพระราชบัญญัติโรงงาน พ.ศ. ๒๕๓๕ ให้ (ชื่อผู้รับใบอนุญาต) ผู้ประกอบ กิจการโรงงาน (ระบุ ลักษณะการสั่ง) และในระหว่างที่มีคำสั่งนี้ (ผู้มีอำนาจอนุมัติให้ผูกมัด ประตูประทรา) ได้สั่งการให้ผูกมัดประตูประทรา เครื่องจักร เพื่อมิให้เครื่องจักรทำงานได้ในระหว่างการ ปฏิบัติตามคำสั่งของพนักงานเจ้าหน้าที่

ดังนั้น.....(ระบุชื่อเครื่องจักร).....จึงถูกห้ามใช้งานระหว่างที่มีคำสั่งตามมาตรา ๓๗ วรรคหนึ่ง ดังกล่าว.....(ระหว่างวันที่ วันที่ เดือน พ.ศ.....)

(ประทับตราของทางราชการ)

ลงชื่อ.....

()

พนักงานเจ้าหน้าที่

วัน เดือน ปี

แบบบันทึกตามระเบียบฯ

(คำสั่งพนักงานเจ้าหน้าที่)

ที่ (รหัสหน่วยงาน)/.....

ส่วนราชการ.....

ที่อยู่.....

.....

วัน เดือน ปี

เรื่อง การผูกมัดประทับตราเครื่องจักรเพื่อมิให้เครื่องจักรทำงาน

เรียน(ชื่อผู้รับใบอนุญาต).....ผู้ประกอบการกิจการโรงงาน

อ้างถึง คำสั่งของพนักงานเจ้าหน้าที่ที่ ออก .../..... ลงวันที่(คำสั่งมาตรา ๓๗).....

ตามคำสั่งของพนักงานเจ้าหน้าที่ที่อ้างถึง สั่งให้ท่าน.....(ระบุลักษณะที่สั่ง).....ตั้ง แต่ ได้ รับ
ทราบคำสั่งจนถึงวันที่..... เดือนพ.ศ. ในระหว่างการปฏิบัติตามคำสั่งดังกล่าว.....(ระบุ
ตำแหน่งของผู้อนุมัติให้ผูกมัดประทับตรา)เห็นสมควรให้มีการผูกมัดประทับตราเครื่องจักร เพื่อมิให้เครื่องจักร
ทำงานโดยการ.....(ระบุลักษณะการดำเนินการตามระเบียบฯ ข้อ ๓-๕ แล้วแต่กรณี).....

ดังนั้น เครื่องจักรที่ถูกดำเนินการผูกมัดประทับตราจำนวน เครื่อง
ได้แก่.....(ระบุชื่อเครื่องจักร)..... จึงห้ามทำงานระหว่าง.....(ระบุวัน เดือน พ.ศ.)

ขอแสดงความนับถือ

ลงชื่อ

(พนักงานเจ้าหน้าที่)

หมายเหตุ ผู้ใดกระทำให้เครื่องจักรที่ได้ผูกมัดประทับตราไว้กลับทำงานได้อีก ต้องระวางโทษจำคุก
ไม่เกินหนึ่งปี หรือปรับไม่เกินหนึ่งแสนบาท หรือทั้งจำทั้งปรับ

(หน่วยงานเจ้าของเรื่อง)

โทร.

โทรสาร.

แบบหนังสือแจ้งการยกเลิกการผูกมัดประทับตราเครื่องจักร

ที่ (รหัสหน่วยงาน)/.....

ส่วนราชการ.....

ที่อยู่.....

.....

วัน เดือน ปี

เรื่อง การยกเลิกการผูกมัดประทับตราเครื่องจักร

เรียน (ผู้ประกอบกิจการโรงงาน).....

อ้างถึง (หนังสือแจ้งการผูกมัดประทับตราเครื่องจักรเพื่อมิให้เครื่องจักรทำงาน).....

ตามหนังสือที่อ้างถึง (ระบุตำแหน่งของผู้อนุมัติให้ผูกมัดประทับตรา) ผู้ซึ่งปลัดกระทรวง
อุตสาหกรรมมอบหมายให้มีการผูกมัดประทับตราเครื่องจักร โดยสั่งให้ (ผู้ประกอบกิจการโรงงาน)
..... (ระบุลักษณะที่สั่ง) ห้ามทำงานระหว่าง (ระบุวัน เดือน พ.ศ. ...) และภายหลังพนักงานเจ้าหน้าที่
ตามพระราชบัญญัติโรงงาน พ.ศ. ๒๕๓๕ ได้ดำเนินการตรวจสอบแล้วในวันที่ (วัน เดือน ปี) พบว่าท่านได้
ดำเนินการปรับปรุงแก้ไขตามคำสั่งของพนักงานเจ้าหน้าที่ที่ ออก .../..... ลงวันที่..... (คำสั่งมาตรา ๓๗) แล้ว นั้น

ดังนั้น (ระบุตำแหน่งของผู้อนุมัติให้ผูกมัดประทับตรา) ผู้ซึ่งปลัดกระทรวงอุตสาหกรรม
มอบหมายให้มีการผูกมัดประทับตราเครื่องจักร จึงจะดำเนินการแก้มัดประทับตราเครื่องจักรของท่าน ทั้งนี้ขอให้
ท่านระมัดระวังการดำเนินการใดๆ ที่เป็นการฝ่าฝืนหรือไม่ปฏิบัติตามคำสั่งพนักงานเจ้าหน้าที่ จนกว่าจะได้มีการ
ดำเนินการให้ถูกต้องตามพระราชบัญญัติโรงงาน พ.ศ. ๒๕๓๕

จึงเรียนมาเพื่อทราบ

ขอแสดงความนับถือ

ลงชื่อ

(พนักงานเจ้าหน้าที่)

(หน่วยงานเจ้าของเรื่อง)

โทร.

โทรสาร.

๒. การดำเนินการตามมาตรา ๓๗

๒.๑ การออกคำสั่งให้หยุดประกอบกิจการโรงงานตามมาตรา ๓๗ วรรคหนึ่ง

หลักการ

- เหตุแห่งการที่จะออกคำสั่งตามมาตรา ๓๗ วรรคหนึ่ง มีดังนี้

กรณีที่ ๑ ผู้ประกอบกิจการโรงงาน จงใจไม่ปฏิบัติตามคำสั่งของพนักงานเจ้าหน้าที่ที่สั่งการตามมาตรา ๓๗ วรรคหนึ่ง โดยไม่มีเหตุอันสมควร

กรณีที่ ๒ ผู้ประกอบกิจการโรงงานประกอบกิจการโรงงานที่อาจก่อให้เกิดอันตรายความเสียหายหรือความเดือดร้อนอย่างร้ายแรงแก่บุคคลหรือทรัพย์สินที่อยู่ในโรงงานหรือที่อยู่ใกล้เคียงกับโรงงาน

- กรณีที่ ๑ และ กรณีที่ ๒ ปลัดกระทรวงหรือผู้ซึ่งปลัดกระทรวงมอบหมายมีอำนาจออกคำสั่งให้ผู้ประกอบกิจการโรงงานหยุดประกอบกิจการโรงงานทั้งหมดหรือบางส่วนเป็นการชั่วคราว และให้ปรับปรุงแก้ไขโรงงานเสียใหม่หรือปฏิบัติให้ถูกต้องภายในระยะเวลาที่กำหนด

ข้อสังเกต

๑. กรณีที่ ๑ ผู้ออกคำสั่งจะต้องพิจารณาว่า การจงใจไม่ปฏิบัติตามคำสั่งตามมาตรา ๓๗ วรรคหนึ่ง โดยไม่มีเหตุอันสมควรนั้น อย่างไรเป็นการจงใจหรือไม่จงใจจะต้องพิจารณาข้อเท็จจริงและพฤติการณ์เป็นเรื่อง ๆ ไป

๒. กรณีที่ ๒ ผู้ออกคำสั่งจะต้องพิจารณาว่ากรณีใดเป็นกรณีนี้ “อาจก่อให้เกิด อันตรายความเสียหายหรือความเดือดร้อนอย่างร้ายแรง” โดยจะต้องพิจารณาข้อเท็จจริงและพฤติการณ์เป็นเรื่อง ๆ ไป

๓. การกำหนดระยะเวลาให้ปรับปรุงแก้ไขโรงงานเสียใหม่หรือปฏิบัติให้ถูกต้องภายในระยะเวลาที่กำหนดนั้น ถือว่าเป็นสาระสำคัญของคำสั่ง หากไม่กำหนดระยะเวลาไว้อาจเป็นคำสั่งที่ไม่สมบูรณ์ หากออกคำสั่งไปแล้วมิได้กำหนดระยะเวลาดังกล่าวจะแก้ไขได้โดยการออกคำสั่งแก้ไขเพิ่มเติมคำสั่งฉบับเดิมโดยไม่จำเป็นต้องยกเลิกคำสั่งเดิม (ในกรณีที่จะต้องใช้ระยะเวลา ปรับปรุงแก้ไข)

๔. สิทธิที่จะอุทธรณ์คำสั่งเป็นสาระสำคัญของคำสั่ง หากไม่กำหนดไว้ในคำสั่งจะเป็นคำสั่งที่ไม่สมบูรณ์ ออกคำสั่งไปแล้วมิได้กำหนดระยะเวลาดังกล่าวจะแก้ไขได้โดยการออกคำสั่งแก้ไขเพิ่มเติมคำสั่งฉบับเดิมโดยไม่จำเป็นต้องยกเลิกคำสั่งเดิม

๕. ในระหว่างที่ปฏิบัติตามคำสั่ง หากตรวจพบว่ามีผลกระทบความผิดขึ้นใหม่ถือว่าการกระทํากรรมใหม่ขึ้นมา

๖. เมื่อครบกำหนดระยะเวลาที่กำหนดไว้ในคำสั่งแล้ว หากมีการปฏิบัติตามคำสั่งแล้วแต่ยังไม่อาจแก้ไขได้และผู้นับคำสั่งได้ยื่นคำขอขยายระยะเวลาการปฏิบัติตามคำสั่งก่อนสิ้นระยะเวลาในคำสั่ง กรณีนี้อาจเป็นเหตุให้ปลัดกระทรวงหรือผู้ซึ่งปลัดกระทรวงมอบหมายใช้ดุลพินิจขยายระยะเวลาปฏิบัติตามคำสั่งได้

แนวทางการร่างคำสั่งตามมาตรา ๓๗ วรรคหนึ่ง

- มาตรา ๓๗ วรรคหนึ่ง กำหนดมูลเหตุแห่งการที่จะออกคำสั่งหลายประการ ผู้ที่ออกคำสั่งจะต้องทำความเข้าใจให้ถูกต้องก่อนสั่งการ โดยจะต้องรู้องค์ประกอบหรือส่วนประกอบตามที่กฎหมายกำหนดตั้งได้กล่าวมาแล้วข้างต้น จะต้องสั่งการให้ครบถ้วน และสอดคล้องกับเนื้อหาที่ได้ออกคำสั่งตามมาตรา ๓๗ วรรคหนึ่งไปแล้ว อีกทั้งจะต้องกำหนดระยะเวลาให้ปรับปรุงแก้ไขโรงงานหรือให้ปฏิบัติให้ถูกต้องไว้ให้ชัดเจน จึงจะถือว่าเป็นคำสั่งที่ครบองค์ประกอบตามกฎหมาย หากคำสั่งไม่ครบองค์ประกอบจะมีผลกระทบต่อกรดำเนินการขั้นต่อไปคือ การดำเนินคดีผู้ฝ่าฝืนคำสั่งหรือการออกคำสั่งปิดโรงงานตามมาตรา ๓๗ วรรคสามได้ และจะเป็นผลเสียต่อทางราชการหรือหน่วยงานที่รับผิดชอบมาก

- คำสั่งตามมาตรา ๓๗ วรรคหนึ่ง จะต้องแจ้งคำเตือนหรือคำแนะนำในเรื่องที่ผู้รับคำสั่งจะต้องทราบด้วย เช่น การไม่ปฏิบัติตามคำสั่งจะมีโทษอย่างไร หรือจะถูกดำเนินการต่อไปอย่างไร

- เพื่อเป็นแนวทางในการร่างคำสั่งตามมาตรา ๓๗ วรรคหนึ่งจึงขอยกตัวอย่างแนวทางการร่าง ดังต่อไปนี้

ตัวอย่างแนวทางร่างคำสั่งตามมาตรา ๓๗ วรรคหนึ่ง
(กรณีประกอบกิจการโรงงาน จงใจไม่ปฏิบัติตามคำสั่งของพนักงานเจ้าหน้าที่)

ที่/.....

.....
.....

วันที่.....

เรื่อง(๑).....

เรียน(๒).....ผู้ประกอบกิจการโรงงาน

อ้างถึง หนังสือ.....(๓).....

ตามหนังสือที่อ้างถึง พนักงานเจ้าหน้าที่ตามพระราชบัญญัติโรงงาน พ.ศ. ๒๕๓๕ สังกัด
.....ได้มีคำสั่งโดยอาศัยอำนาจตามความในมาตรา ๓๗ วรรคหนึ่ง แห่งพระราชบัญญัติโรงงาน พ.ศ. ๒๕๓๕
ให้.....(๒).....ประกอบกิจการโรงงาน.....(๔).....ทะเบียนโรงงานเลขที่
.....ตั้งอยู่เลขที่.....
.....(๕).....ให้แล้วเสร็จภายในวันที่..... ความละเอียดแจ้งแล้ว นั้น

พนักงานเจ้าหน้าที่ สังกัด..... ได้ทำการตรวจสอบเกี่ยวกับการปฏิบัติตามคำสั่งแล้ว เมื่อ
วันที่ พบว่า..... (๖)..... ลักษณะดังกล่าวเป็นการจงใจไม่ปฏิบัติตามคำสั่งของ
พนักงานเจ้าหน้าที่ตามมาตรา ๓๗ วรรคหนึ่ง แห่งพระราชบัญญัติโรงงาน พ.ศ. ๒๕๓๕ โดยไม่มีเหตุอันสมควร
ฉะนั้น อาศัยอำนาจตามความในมาตรา ๓๗ วรรคหนึ่ง แห่งพระราชบัญญัติโรงงาน พ.ศ. ๒๕๓๕
.....(๗).....ผู้ซึ่งปลัดกระทรวงมหาดไทย จึงมีคำสั่งให้..... (๒)..... หยุดประกอบกิจการ
โรงงาน(๘).....ในส่วน.....(๙).....นับแต่วันที่รับคำสั่งฉบับนี้เป็นต้นไป และให้ปรับปรุง
แก้ไขโรงงาน/หรือปฏิบัติให้ถูกต้อง..... (๑๐).....ให้แล้วเสร็จ.....(๑๑).....

ทั้งนี้ หากท่านไม่เห็นด้วยกับคำสั่งฉบับนี้ ท่านสามารถยื่นอุทธรณ์หรือโต้แย้งคำสั่งนี้ต่อ
รัฐมนตรีว่าการกระทรวงอุตสาหกรรมได้ ภายใน ๓๐ วัน นับแต่วันที่ทราบคำสั่ง โดยส่งคำอุทธรณ์หรือโต้แย้งคำสั่งได้
ที่กระทรวงอุตสาหกรรม ถนนพระรามที่ ๖ เขตราชเทวี กรุงเทพมหานคร ๑๐๔๐๐ การอุทธรณ์หรือโต้แย้งคำสั่งไม่
เป็นการทุเลาการปฏิบัติตามคำสั่ง

จึงเรียนมาเพื่อโปรดทราบ และโปรดให้ความร่วมมือปฏิบัติตามคำสั่ง อย่างเคร่งครัดด้วย
มิฉะนั้นอาจจะต้องรับโทษตามกฎหมาย

ขอแสดงความนับถือ

()

.....(๖).....

ผู้ซึ่งปลัดกระทรวงอุตสาหกรรมมอบหมาย

.....
.....

(โปรดดูคำแนะนำและคำเตือนด้านหลัง)

การกรอกรายละเอียดในคำสั่งมาตรา ๓๗ วรรคหนึ่ง

(กรณีประกอบกิจการโรงงาน จงใจไม่ปฏิบัติตามคำสั่งของพนักงานเจ้าหน้าที่)

- (๑) - ให้หยุดประกอบกิจการโรงงานทั้งหมดเป็นการชั่วคราว หรือ
- ให้หยุดประกอบกิจการโรงงานบางส่วน เป็นการชั่วคราว } (เลือกอย่างใดอย่างหนึ่ง)
- (๒) - กรณีเป็นบุคคลธรรมดา ชื่อของผู้ประกอบกิจการโรงงาน
- กรณีเป็นนิติบุคคล ผู้มีอำนาจทำการแทนนิติบุคคล
- (๓) หนังสือคำสั่งตามมาตรา ๓๗ วรรคหนึ่ง
- (๔) ประเภทการประกอบกิจการ
- (๕) คำสั่งให้ (ระงับการกระทำที่ฝ่าฝืน/แก้ไข/ปรับปรุง/ปฏิบัติให้ถูกต้อง/ปฏิบัติให้เหมาะสม) ตามมาตรา ๓๗ วรรคหนึ่ง
- (๖) ข้อเท็จจริงที่ตรวจพบที่จะระบุได้ว่าเป็นการไม่ปฏิบัติตามมาตรา ๓๗ วรรคหนึ่ง
- (๗) ชื่อและตำแหน่งของผู้ที่ได้รับมอบหมายจากปลัดกระทรวงอุตสาหกรรม
- (๘) - ให้หยุดประกอบกิจการโรงงานทั้งหมดเป็นการชั่วคราว หรือ
- ให้หยุดประกอบกิจการโรงงานบางส่วน (ระบุส่วนที่จะให้หยุด) เป็นการชั่วคราว } (เลือกอย่างใดอย่างหนึ่ง)
- (๙) ระบุส่วนที่ให้หยุดประกอบกิจการโรงงาน
- (๑๐) ระบุวิธีการในการปรับปรุงแก้ไข/ปฏิบัติให้ถูกต้อง ให้สอดคล้องกับเหตุผลในการออกคำสั่ง
- (๑๑) - ภายในวันที่..... หรือ
- ภายใน.....วัน นับแต่วันที่ได้รับคำสั่ง } (เลือกอย่างใดอย่างหนึ่ง)

หมายเหตุ

- ระยะเวลาในคำสั่งต้องกำหนดให้ชัดเจน เช่น ให้ปรับปรุงแก้ไขโรงงานให้แล้วเสร็จภายในวันที่ ๓๐ มกราคม ๒๕๖๔ เป็นต้น
- การส่งคำสั่งตามมาตรา ๓๗ วรรคหนึ่ง ต้องปฏิบัติให้ถูกต้องตามมาตรา ๓๘ ด้วย มิฉะนั้นจะไม่มีผลตามกฎหมายที่จะดำเนินการกับผู้ประกอบกิจการโรงงาน และในบางกรณีต้องจัดทำหลักฐานแสดงวันที่รับทราบคำสั่งให้ชัดเจน
- นอกจากนี้ภายหลังจากการออกคำสั่งแล้ว พนักงานเจ้าหน้าที่จะต้องมีการจัดทำประกาศตามมาตรา ๔๐ แล้วนำไปปิดในบริเวณโรงงานจำนวน ๓ จุด

คำแนะนำหรือคำเตือนที่ต้องส่งไปด้วยกับคำสั่ง

๑. ผู้ใดประกอบกิจการโรงงานในระหว่างที่ได้มีคำสั่งให้หยุดประกอบกิจการโรงงาน ต้องระวางโทษจำคุกไม่เกินสองปี หรือปรับไม่เกินสองแสนบาทหรือทั้งจำทั้งปรับ และให้ปรับอีกวันละห้าพันบาทจนกว่าจะหยุดประกอบกิจการ
๒. สถาปนิกหรือวิศวกรผู้ไต่ยังฝ่าฝืนทำงานในโรงงานเฉพาะส่วนที่มีคำสั่งให้หยุดประกอบกิจการโรงงานเพื่อให้โรงงานประกอบกิจการโรงงานต่อไป ต้องระวางโทษเช่นเดียวกับผู้ประกอบกิจการโรงงาน
๓. ผู้ที่ทำงานในโรงงานหรือคนงานผู้ไต่ยังฝ่าฝืนทำงานในโรงงานเฉพาะส่วนที่มีคำสั่งให้หยุดประกอบกิจการให้สันนิษฐานไว้ก่อนว่าเป็นผู้ร่วมกระทำหรือสนับสนุนการกระทำความผิด แล้วแต่กรณี
๔. การจงใจไม่ปฏิบัติตามคำสั่งนี้ อาจเป็นมูลเหตุให้สั่งปิดโรงงานได้
๕. ถ้าผู้ประกอบกิจการโรงงานได้ปฏิบัติตามคำสั่งแล้ว หากจะเปิดประกอบกิจการโรงงานจะต้องขออนุญาตเปิดประกอบกิจการโรงงานก่อน จึงจะประกอบกิจการโรงงานต่อไปได้

ตัวอย่างแนวทางร่างคำสั่งตามมาตรา ๓๙ วรรคหนึ่ง

**(กรณีผู้ประกอบการโรงงานประกอบกิจการโรงงานที่อาจจะก่อให้เกิดอันตรายความเสียหายหรือความ
เดือดร้อนอย่างร้ายแรงแก่บุคคลหรือทรัพย์สินที่อยู่ในโรงงานหรือที่อยู่ใกล้เคียงกับโรงงาน)**

ที่/.....

.....
.....

วันที่.....

เรื่อง ให้..... (๑).....

เรียน(๒).....ผู้ประกอบการโรงงาน

ด้วยเมื่อวันที่(๓).....พนักงานเจ้าหน้าที่ตามพระราชบัญญัติโรงงาน พ.ศ. ๒๕๓๕
สังกัด.....(๔).....ได้ตรวจสอบการประกอบกิจการโรงงาน.....ทะเบียนโรงงานเลขที่.....
ตั้งอยู่เลขที่.....พบว่า.....(๕).....ลักษณะดังกล่าวอาจจะ
ก่อให้เกิดอันตราย ความเสียหายหรือความเดือดร้อนอย่างร้ายแรงแก่บุคคลหรือทรัพย์สินที่อยู่ในโรงงานหรือที่อยู่
ใกล้เคียงกับโรงงาน

ฉะนั้น อาศัยอำนาจตามความในมาตรา ๓๙ วรรคหนึ่ง แห่งพระราชบัญญัติโรงงาน พ.ศ. ๒๕๓๕
.....(๖).....ผู้ซึ่งปลัดกระทรวงมอบหมาย จึงมีคำสั่งให้..... (๒).....หยุดประกอบกิจการ
โรงงาน(๓).....ในส่วน.....(๘).....นับแต่วันที่รับคำสั่งฉบับนี้เป็นต้นไป และให้ปรับปรุง
แก้ไขโรงงาน/หรือปฏิบัติให้ถูกต้อง..... (๙).....ให้แล้วเสร็จ.....(๑๐).....

ทั้งนี้ หากท่านไม่เห็นด้วยกับคำสั่งฉบับนี้ ท่านสามารถยื่นอุทธรณ์หรือโต้แย้งคำสั่งนี้ต่อ
รัฐมนตรีว่าการกระทรวงอุตสาหกรรมได้ ภายใน ๓๐ วัน นับแต่วันที่ทราบคำสั่ง โดยส่งคำอุทธรณ์หรือโต้แย้งคำสั่งได้ที่
กระทรวงอุตสาหกรรม ถนนพระรามที่ ๖ เขตราชเทวี กรุงเทพมหานคร ๑๐๔๐๐ การอุทธรณ์หรือโต้แย้งคำสั่งไม่เป็นการ
ทุเลาการปฏิบัติตามคำสั่ง

จึงเรียนมาเพื่อโปรดทราบ และโปรดให้ความร่วมมือปฏิบัติตามคำสั่ง อย่างเคร่งครัดด้วย มิฉะนั้น
อาจจะต้องรับโทษตามกฎหมาย

ขอแสดงความนับถือ

()

.....(๖).....

ผู้ซึ่งปลัดกระทรวงอุตสาหกรรมมอบหมาย

.....
.....

(โปรดดูคำแนะนำและคำเตือนด้านหลัง)

การกรอกรายละเอียดในคำสั่งตามมาตรา ๓๙ วรรคหนึ่ง (กรณีที่ ๒)

- (๑) - ให้หยุดประกอบกิจการโรงงานทั้งหมดเป็นการชั่วคราว หรือ
- ให้หยุดประกอบกิจการโรงงานบางส่วน เป็นการชั่วคราว
- (๒) - กรณีเป็นบุคคลธรรมดา ชื่อของผู้ประกอบกิจการโรงงาน
- กรณีเป็นนิติบุคคล ผู้มีอำนาจทำการแทนนิติบุคคล
- (๓) วันที่เข้าตรวจสอบการประกอบกิจการโรงงาน
- (๔) หน่วยงานผู้รับผิดชอบ
- (๕) ข้อเท็จจริงหรือลักษณะการกระทำที่อาจก่อให้เกิดอันตราย ความเสียหายหรือความเดือดร้อนอย่างร้ายแรงแก่บุคคลหรือทรัพย์สินที่อยู่ใกล้เคียงโรงงาน
- (๖) ชื่อและตำแหน่งของผู้ที่ได้รับมอบหมายจากปลัดกระทรวงอุตสาหกรรม
- (๗) - ให้หยุดประกอบกิจการโรงงานทั้งหมดเป็นการชั่วคราว หรือ
- ให้หยุดประกอบกิจการโรงงานบางส่วน (ระบุส่วนที่จะให้หยุด) เป็นการชั่วคราว } (เลือกอย่างใดอย่างหนึ่ง)
- (๘) ระบุส่วนที่ให้หยุดประกอบกิจการโรงงาน
- (๙) ระบุวิธีการในการปรับปรุงแก้ไข/ปฏิบัติให้ถูกต้อง ให้สอดคล้องกับเหตุผลในการออกคำสั่ง
- (๑๐) - ภายในวันที่..... หรือ
- ภายใน.....วัน นับแต่วันที่รับคำสั่ง } (เลือกอย่างใดอย่างหนึ่ง)

คำเตือน

๑. การส่งคำสั่งตามมาตรา ๓๙ ต้องปฏิบัติให้ถูกต้องตามมาตรา ๓๘ ด้วย มิฉะนั้นจะไม่มีผลตามกฎหมายที่จะดำเนินการกับผู้ประกอบกิจการโรงงาน และในบางกรณีต้องจัดทำหลักฐานแสดงวันที่รับทราบคำสั่งให้ชัดเจน
๒. นอกจากนี้จะต้องปิดประกาศคำสั่งให้ถูกต้องตามมาตรา ๔๐ อีกด้วย

๒.๒ การออกคำสั่งให้เปิดประกอบกิจการโรงงานตามมาตรา ๓๙ วรรคสอง

หลักการ

เหตุแห่งการที่จะออกคำสั่งตามมาตรา ๓๙ วรรคสอง มีดังนี้

กรณีที่ ๑ ก่อนครบกำหนดระยะเวลาตามคำสั่งมาตรา ๓๙ วรรคหนึ่ง ผู้ประกอบกิจการโรงงานแจ้งขอเปิดประกอบกิจการโรงงาน

กรณีที่ ๒ ครบกำหนดระยะเวลาตามคำสั่งมาตรา ๓๙ วรรคหนึ่งแล้ว ผู้ประกอบกิจการโรงงานแจ้งขอเปิดประกอบกิจการโรงงาน

กรณีที่ ๓ ครบกำหนดระยะเวลาตามคำสั่งมาตรา ๓๙ วรรคหนึ่งแล้ว พนักงานเจ้าหน้าที่ไปตรวจสอบเอง ทั้ง ๓ กรณี ปลัดกระทรวงหรือผู้ซึ่งปลัดกระทรวงมอบหมายมีอำนาจออกคำสั่งให้ผู้ประกอบกิจการโรงงานเปิดประกอบกิจการโรงงานหลังจากที่หยุดประกอบกิจการโรงงานทั้งหมดหรือบางส่วนและให้ปรับปรุงแก้ไขโรงงานหรือปฏิบัติให้ถูกต้องภายในระยะเวลาที่กำหนดมาแล้ว

ข้อสังเกต

๑. กรณีที่ ๑ และกรณีที่ ๒ พนักงานเจ้าหน้าที่ควรจะต้องไปตรวจสอบโรงงานโดยเร็ว หลังจากที่ได้รับคำขอเปิดประกอบกิจการโรงงาน

๒. กรณีที่ ๓ พนักงานเจ้าหน้าที่ควรจะต้องไปตรวจสอบโรงงานโดยเร็ว หลังจากครบกำหนดระยะเวลาที่กำหนดไว้ในคำสั่งตามมาตรา ๓๙ วรรคหนึ่งแล้ว

๓. กรณีที่ ๑ หากผู้ประกอบกิจการโรงงานยื่นขอเปิดประกอบกิจการโรงงานมาก่อนครบกำหนดระยะเวลาที่กำหนดไว้ในคำสั่งตามมาตรา ๓๙ วรรคหนึ่ง ให้ถือว่าผู้ประกอบกิจการโรงงานได้แจ้งว่าได้ปฏิบัติตามคำสั่งตามมาตรา ๓๙ วรรคหนึ่งเสร็จเรียบร้อยแล้ว ในเวลาก่อนครบกำหนดระยะเวลาที่กำหนดไว้ในคำสั่งตามมาตรา ๓๙ วรรคหนึ่ง กรณีนี้ถือว่าระยะเวลาตามคำสั่งได้ครบกำหนดแล้ว พนักงานเจ้าหน้าที่ควรจะต้องไปตรวจสอบโรงงานโดยเร็ว

๔. เมื่อพนักงานเจ้าหน้าที่ตรวจสอบโรงงานตาม ๓ แล้ว พบว่าผู้ประกอบกิจการโรงงานไม่ได้ปรับปรุงแก้ไขโรงงานหรือปฏิบัติให้ถูกต้อง กรณีนี้ต้องถือว่าผู้ประกอบกิจการโรงงานไม่ได้ปฏิบัติตามคำสั่งมาตรา ๓๙ วรรคหนึ่ง ปลัดกระทรวงหรือผู้ซึ่งปลัดกระทรวงมอบหมายต้องออกคำสั่งไม่ให้เปิดโรงงานพร้อมทั้งต้องแจ้งสิทธิในการอุทธรณ์คำสั่งตามกฎหมายว่าด้วยวิธีปฏิบัติราชการทางปกครอง และออกคำสั่งปิดโรงงานตามมาตรา ๓๙ วรรคสาม (แม้ในความเป็นจริงระยะเวลาที่กำหนดให้ปฏิบัติตามคำสั่งมาตรา ๓๙ วรรคหนึ่งจะยังไม่สิ้นสุดเนื่องจากผู้ประกอบกิจการโรงงานมายื่นขอเปิดประกอบกิจการโรงงานก่อนครบกำหนดระยะเวลาของคำสั่งตามมาตรา ๓๙ วรรคหนึ่งก็ตาม ผู้ประกอบกิจการโรงงานก็ไม่อาจอ้างได้ว่าระยะเวลาการปฏิบัติตามคำสั่งมาตรา ๓๙ วรรคหนึ่งยังคงเหลืออยู่เพื่อที่จะขอปฏิบัติตามคำสั่งดังกล่าวอีกต่อไปได้)

๕. เมื่อพนักงานเจ้าหน้าที่ตรวจสอบโรงงานแล้ว พบว่าผู้ประกอบกิจการโรงงานได้ปรับปรุงแก้ไขโรงงานหรือปฏิบัติให้ถูกต้องภายในระยะเวลาที่กำหนดแล้ว ถือว่าได้ปฏิบัติตามคำสั่งมาตรา ๓๙ วรรคหนึ่งแล้ว ปลัดกระทรวงหรือผู้ซึ่งปลัดกระทรวงมอบหมายต้องออกคำสั่งให้เปิดโรงงานได้

๖. สิทธิที่จะอุทธรณ์คำสั่งเป็นสาระสำคัญของคำสั่ง หากไม่กำหนดไว้ในคำสั่งจะเป็นคำสั่งที่ไม่สมบูรณ์ ออกคำสั่งไปแล้วมิได้กำหนดระยะเวลาดังกล่าวจะแก้ไขได้โดยการออกคำสั่งแก้ไขเพิ่มเติมคำสั่งฉบับเดิมโดยไม่จำเป็นต้องยกเลิกคำสั่งเดิม

๗. ในระหว่างที่ปฏิบัติตามคำสั่ง หากตรวจพบว่ามีกระทำความผิดขึ้นใหม่ถือว่าเป็นการกระทำความผิดขึ้นใหม่

แนวทางการร่างคำสั่งตามมาตรา ๓๙ วรรคสอง

- มาตรา ๓๙ วรรคสอง เป็นเรื่องการออกคำสั่งให้เปิดประกอบกิจการโรงงานหรือไม่ให้เปิดประกอบกิจการโรงงาน หลังจากที่ได้มีการออกคำสั่งตามมาตรา ๓๙ วรรคหนึ่ง ให้หยุดประกอบกิจการโรงงานทั้งหมดหรือบางส่วนมาแล้ว ซึ่งเป็นการตรวจสอบโรงงานเพื่อดูว่าผู้ประกอบการโรงงานได้มีการปรับปรุงแก้ไขโรงงานหรือให้ปฏิบัติให้ถูกต้องตามคำสั่งหรือไม่ ดังนั้นพนักงานเจ้าหน้าที่จะต้องพิจารณาข้อเท็จจริงที่ตรวจพบว่าข้อเท็จจริงดังกล่าวสามารถพิจารณาได้ว่าผู้ประกอบการโรงงานได้ปฏิบัติตามคำสั่งตามมาตรา ๓๙ วรรคหนึ่งแล้วหรือไม่ เช่น ออกคำสั่งให้มีมาตรการป้องกันมิให้เสียงที่เกิดจากการประกอบกิจการโรงงานไปรบกวนผู้อยู่อาศัยใกล้เคียงโรงงาน การจะพิจารณาว่าผู้ประกอบการโรงงานได้ปฏิบัติตามคำสั่งดังกล่าวแล้วหรือไม่จะต้องตรวจสอบข้อเท็จจริงในการดำเนินการปรับปรุงแก้ไขโรงงานรวมทั้งจะต้องมีการตรวจวัดระดับเสียงรบกวนอันเกิดจากการประกอบกิจการโรงงานว่ามีระดับที่เป็นไปตามกฎหมายหรือไม่ หากตรวจวัดแล้วเป็นไปตามกฎหมายกรณีนี้ถือว่าผู้ประกอบการโรงงานได้ปฏิบัติตามคำสั่งถูกต้องแล้ว เป็นต้น

- คำสั่งตามมาตรา ๓๙ วรรคสองนั้น หากเป็นกรณีที่ไม่ให้เปิดประกอบกิจการโรงงานจะต้องแจ้งคำเตือนหรือคำแนะนำในเรื่องที่ผู้รับคำสั่งจะต้องทราบด้วย เช่น ท่านยังไม่สามารถเปิดประกอบกิจการโรงงานได้ การฝ่าฝืนหรือไม่ปฏิบัติจะมีโทษอย่างไร

- เพื่อเป็นแนวทางในการร่างคำสั่งตามมาตรา ๓๙ วรรคสองจึงขอยกตัวอย่างแนวทางการร่าง ดังต่อไปนี้

**ตัวอย่างแนวทางร่างคำสั่งให้เปิดประกอบกิจการโรงงานตามมาตรา ๓๙ วรรคสอง
(กรณีพนักงานเจ้าหน้าที่ตรวจสอบโรงงานหลังครบกำหนดเวลาในคำสั่งมาตรา ๓๙ วรรคหนึ่ง)**

ที่/.....

.....
.....

วันที่.....

เรื่อง ให้ประกอบกิจการโรงงานต่อไปได้

เรียน(๑)..... ผู้ประกอบกิจการโรงงาน

อ้างถึง หนังสือ.....(๒)..... (ราชการ)

ตามหนังสือที่อ้างถึง(๓)..... ผู้ซึ่งปลัดกระทรวงมอบหมายมีคำสั่งให้..... (๑).....

ในฐานะผู้ประกอบกิจการโรงงาน(๔)..... ทะเบียนโรงงานเลขที่

ตั้งอยู่เลขที่.....หยุดประกอบกิจการโรงงาน

.....(๕)..... ในส่วน.....(๖)..... นับแต่วันที่ได้รับคำสั่งฉบับนี้เป็นต้นไป และให้ปรับปรุงแก้ไข

โรงงาน/หรือปฏิบัติให้ถูกต้อง..... (๗)..... ให้แล้วเสร็จ.....(๘)..... ดังรายละเอียดตามที่แจ้งแล้ว นั้น

พนักงานเจ้าหน้าที่ ได้ทำการตรวจสอบเกี่ยวกับการปฏิบัติตามคำสั่งแล้วเมื่อวันที่..... พบว่า

.....(รายละเอียดข้อเท็จจริง)..... กรณีดังกล่าวจึงถือได้ว่าท่านได้ดำเนินการปรับปรุงแก้ไข

โรงงาน/ปฏิบัติให้ถูกต้อง ตามคำสั่งแล้ว

ฉะนั้น อาศัยอำนาจตามความในมาตรา ๓๙ วรรคสอง แห่งพระราชบัญญัติโรงงาน พ.ศ. ๒๕๓๕

.....(๓)..... ผู้ซึ่งปลัดกระทรวงมอบหมายจึงมีคำสั่งให้ท่านประกอบกิจการโรงงาน(๕).....

ในส่วน.....(๖)..... ต่อไปนับแต่วันที่รับคำสั่งนี้เป็นต้นไป

จึงเรียนมาเพื่อโปรดทราบ

ขอแสดงความนับถือ

()

.....(๓).....

ผู้ซึ่งปลัดกระทรวงอุตสาหกรรมมอบหมาย

.....
.....

(โปรดดูคำแนะนำและคำเตือนด้านหลัง)

การกรอกรายละเอียดในคำสั่งตามมาตรา ๓๙ วรรคสอง (แบบที่ ๑)

- (๑) - กรณีเป็นบุคคลธรรมดา ชื่อของผู้ประกอบกิจการโรงงาน
- กรณีเป็นนิติบุคคล ผู้มีอำนาจทำการแทนนิติบุคคล
- (๒) หนังสือคำสั่งตามมาตรา ๓๙ วรรคหนึ่ง
- (๓) ชื่อและตำแหน่งของผู้ที่ได้รับมอบหมายจากปลัดกระทรวงอุตสาหกรรม
- (๔) ประเภทการประกอบกิจการโรงงาน
- (๕) - ให้หยุดประกอบกิจการโรงงานทั้งหมดเป็นการชั่วคราว หรือ
- ให้หยุดประกอบกิจการโรงงานบางส่วน (ระบุส่วนที่จะให้หยุด) เป็นการชั่วคราว } (เลือกอย่างใดอย่างหนึ่ง)
- (๖) ระบุส่วนที่ให้หยุดประกอบกิจการโรงงาน
- (๗) ระบุวิธีการในการปรับปรุงแก้ไข/ปฏิบัติให้ถูกต้อง ให้สอดคล้องกับเหตุผลในการออกคำสั่ง
- (๘) - ภายในวันที่..... หรือ
- ภายใน.....วัน นับแต่วันที่รับคำสั่ง } (เลือกอย่างใดอย่างหนึ่ง)

**ตัวอย่างแนวทางร่างคำสั่งให้เปิดประกอบกิจการโรงงานตามมาตรา ๓๙ วรรคสอง
(กรณีขอเปิดประกอบกิจการโรงงานก่อนสิ้นกำหนดเวลาในคำสั่งมาตรา ๓๙ วรรคหนึ่ง)**

ที่/.....

.....

.....
วันที่.....

เรื่อง ให้ประกอบกิจการโรงงานต่อไปได้

เรียน(๑).....

อ้างถึง ๑. หนังสือ.....(๒)..... (ราชการ)

๒. หนังสือ.....(๓)..... (โรงงาน)

ตามหนังสือที่อ้างถึง ๑(๔)..... ผู้ซึ่งปลัดกระทรวงมอบหมายมีคำสั่งให้..... (๑)..... ใน

ฐานะผู้ประกอบกิจการโรงงาน(๕)..... ทะเบียนโรงงานเลขที่

ตั้งอยู่เลขที่.....หยุดประกอบกิจการโรงงาน

.....(๖).....ในส่วน.....(๗).....นับแต่วันที่รับคำสั่งฉบับนี้เป็นต้นไป และให้ปรับปรุงแก้ไข

โรงงาน/หรือปฏิบัติให้ถูกต้อง.....(๘).....ให้แล้วเสร็จภายในวันที่.....(๙)..... ต่อมา

.....(๑).....ได้มีหนังสือตามที่อ้างถึง ๒ แจ้งว่าท่านได้ดำเนินการปรับปรุงแก้ไขโรงงาน/ปฏิบัติให้

ถูกต้อง ตามคำสั่งแล้ว จึงขอเปิดประกอบกิจการโรงงานต่อไป ดังรายละเอียดตามที่แจ้งแล้ว นั้น

พนักงานเจ้าหน้าที่ ได้ทำการตรวจสอบเกี่ยวกับการปฏิบัติตามคำสั่งแล้ว เมื่อวันที่

พบว่า(๑)..... ได้ดำเนินการปรับปรุงแก้ไขโรงงาน/ปฏิบัติให้ถูกต้อง ตามคำสั่งแล้ว จึงขอเปิด

ประกอบกิจการโรงงานต่อไป

ฉะนั้น อาศัยอำนาจตามความในมาตรา ๓๙ วรรคสอง แห่งพระราชบัญญัติโรงงาน พ.ศ. ๒๕๓๕

.....(๔).....ผู้ซึ่งปลัดกระทรวงมอบหมายจึงมีคำสั่งให้ท่าน/นิติบุคคล ประกอบกิจการโรงงาน.....(๖).....ในส่วน

.....(๗).....นับแต่วันที่รับคำสั่งฉบับนี้เป็นต้นไป

จึงเรียนมาเพื่อโปรดทราบ

ขอแสดงความนับถือ

()

.....(๔).....

ผู้ซึ่งปลัดกระทรวงอุตสาหกรรมมอบหมาย

.....

.....

(โปรดดูคำแนะนำและคำเตือนด้านหลัง)

การกรอกรายละเอียดในคำสั่งตามมาตรา ๓๙ วรรคสอง (แบบที่ ๒)

- (๑) - กรณีเป็นบุคคลธรรมดา ชื่อของผู้ประกอบกิจการโรงงานที่ถูกสั่ง
- กรณีเป็นนิติบุคคล ผู้มีอำนาจทำการแทนนิติบุคคลที่ถูกสั่ง
- (๒) หนังสือคำสั่งตามมาตรา ๓๙ วรรคหนึ่ง แห่งพระราชบัญญัติโรงงาน พ.ศ. ๒๕๓๕
- (๓) หนังสือขอเปิดการประกอบกิจการโรงงาน
- (๔) ชื่อและตำแหน่งของผู้ที่ได้รับมอบหมายจากปลัดกระทรวงอุตสาหกรรม
- (๕) ประเภทการประกอบกิจการโรงงาน
- (๖) - ให้หยุดประกอบกิจการโรงงานทั้งหมดเป็นการชั่วคราว หรือ
- ให้หยุดประกอบกิจการโรงงานบางส่วน (ระบุส่วนที่จะให้หยุด) เป็นการชั่วคราว } (เลือกอย่างใดอย่างหนึ่ง)
- (๗) ระบุส่วนที่ให้หยุดประกอบกิจการโรงงาน
- (๘) ระบุวิธีการในการปรับปรุงแก้ไข/ปฏิบัติให้ถูกต้อง ให้สอดคล้องกับเหตุผลในการออกคำสั่ง
- (๙) - ภายในวันที่..... หรือ
- ภายใน.....วัน นับแต่วันที่รับคำสั่ง } (เลือกอย่างใดอย่างหนึ่ง)

ตัวอย่างแนวทางร่างคำสั่งตามมาตรา ๓๙ วรรคสอง (แบบ ก)

ที่/.....

.....
.....

วันที่.....

เรื่อง คำสั่งไม่อนุญาตให้เปิดประกอบกิจการโรงงาน

เรียน(๑).....

อ้างถึง ๑. หนังสือ.....(๒)..... (ราชการ)

๒. หนังสือ.....(๓)..... (โรงงาน (ถ้ามี))

ตามหนังสือที่อ้างถึง ๑(๔).....ผู้ซึ่งปลัดกระทรวงมอบหมายมีคำสั่งให้ท่าน/นิติบุคคล
ในฐานะผู้ประกอบการโรงงาน(๕).....ทะเบียนโรงงานเลขที่
ตั้งอยู่เลขที่.....

หยุดประกอบกิจการโรงงานทั้งหมด/บางส่วน ในส่วนของ.....(๖).....ตั้งแต่วันที่รับคำสั่งเป็นต้นไป และให้
ท่าน/นิติบุคคลปรับปรุงแก้ไขโรงงาน.....(๗).....ให้แล้วเสร็จภายในวันที่.....ต่อมา
.....(๘).....ได้มีหนังสือตามที่อ้างถึง ๒ แจ้งว่าท่านได้ดำเนินการปรับปรุงแก้ไขโรงงาน/ปฏิบัติให้ถูกต้อง ตาม
คำสั่งแล้วจึงขอเปิดประกอบกิจการโรงงานต่อไป ดังรายละเอียดตามที่แจ้งแล้ว นั้น

พนักงานเจ้าหน้าที่ ได้ทำการตรวจสอบเกี่ยวกับการปฏิบัติตามคำสั่งแล้ว เมื่อวันที่
.....ปรากฏว่า.....(ข้อเท็จจริง).....กรณีจึงถือได้ว่าท่านไม่ได้ปรับปรุงแก้ไข/ปฏิบัติ
ไม่ถูกต้องครบถ้วน ภายในเวลาที่กำหนดตามคำสั่ง

ฉะนั้น อาศัยอำนาจตามความในมาตรา ๓๙ วรรคสอง แห่งพระราชบัญญัติโรงงาน พ.ศ. ๒๕๓๕
.....(๑๑).....ผู้ซึ่งปลัดกระทรวงมอบหมาย จึงมีคำสั่งไม่อนุญาตให้เปิดประกอบกิจการโรงงานตามคำขอ

ทั้งนี้ หากท่านไม่เห็นด้วยกับคำสั่งฉบับนี้ ท่านสามารถยื่นอุทธรณ์หรือโต้แย้งคำสั่งนี้ต่อ
รัฐมนตรีว่าการกระทรวงอุตสาหกรรมได้ ภายใน ๓๐ วัน นับแต่วันที่ทราบคำสั่ง โดยส่งคำอุทธรณ์หรือโต้แย้งคำสั่งได้ที่
กระทรวงอุตสาหกรรม ถนนพระรามที่ ๖ เขตราชเทวี กรุงเทพมหานคร ๑๐๔๐๐ การอุทธรณ์หรือโต้แย้งคำสั่งไม่เป็นการ
ทุเลาการปฏิบัติตามคำสั่ง

จึงเรียนมาเพื่อทราบและปฏิบัติตามคำสั่งอย่างเคร่งครัด

ขอแสดงความนับถือ

()

.....(๔).....

ผู้ซึ่งปลัดกระทรวงอุตสาหกรรมมอบหมาย

.....
.....

(โปรดดูคำแนะนำและคำเตือนด้านหลัง)

การกรอกรายละเอียดในคำสั่งตามมาตรา ๓๙ วรรคสอง (แบบที่ ๓)

- (๑) - กรณีเป็นบุคคลธรรมดา ชื่อของผู้ประกอบกิจการโรงงาน
- กรณีเป็นนิติบุคคล ผู้มีอำนาจทำการแทนนิติบุคคล
- (๒) หนังสือคำสั่งตามมาตรา ๓๙ วรรคหนึ่ง แห่งพระราชบัญญัติโรงงาน พ.ศ. ๒๕๓๕
- (๓) หนังสือขอเปิดการประกอบกิจการโรงงาน
- (๔) หัวหน้าหน่วยงานผู้รับผิดชอบ
- (๕) ประเภทการประกอบกิจการ
- (๖) ระบุส่วนที่ให้หยุดประกอบกิจการโรงงาน
- (๗) ระบุวิธีการในการปรับปรุงแก้ไข/ปฏิบัติให้ถูกต้อง ให้สอดคล้องกับเหตุผลในการออกคำสั่ง
- (๘) ผู้รับคำสั่ง
- (๙) เหตุแห่งการออกคำสั่ง
- (๑๐) ข้อเท็จจริงที่ตรวจพบ
- (๑๑) หัวหน้าหน่วยงานผู้รับผิดชอบ

คำแนะนำ

คำแนะนำที่จะต้องส่งไปพร้อมกับคำสั่ง

๑. ผู้ใดประกอบกิจการโรงงานในระหว่างที่ได้มีคำสั่งให้หยุดประกอบกิจการโรงงาน ต้องระวางโทษจำคุกไม่เกินสองปี หรือปรับไม่เกินสองแสนบาทหรือทั้งจำทั้งปรับ และให้ปรับอีกวันละห้าพันบาทจนกว่าจะหยุดประกอบกิจการ

สถาปนิกหรือวิศวกรผู้ใดยังฝ่าฝืนทำงานในโรงงานเฉพาะส่วนที่มีคำสั่งให้หยุดประกอบกิจการโรงงาน เพื่อให้โรงงานประกอบกิจการโรงงานต่อไป ต้องระวางโทษเช่นเดียวกับผู้ประกอบกิจการโรงงาน

ผู้ทำงานในโรงงานหรือคนงานผู้ใดยังฝ่าฝืนทำงานในโรงงานเฉพาะส่วนที่มีคำสั่งให้หยุดประกอบกิจการให้สันนิษฐานไว้ก่อนว่าเป็นผู้ร่วมกระทำหรือสนับสนุนการกระทำความผิด แล้วแต่กรณี

๒. การจงใจไม่ปฏิบัติตามคำสั่งฉบับนี้ หรือไม่ปรับปรุงแก้ไขโรงงาน หรือปฏิบัติไม่ถูกต้องภายในระยะเวลาที่กำหนด อาจเป็นมูลเหตุให้สั่งปิดโรงงานได้

๒.๓ การออกคำสั่งให้ปิดโรงงานตามมาตรา ๓๙ วรรคสาม

หลักการ

เหตุแห่งการที่จะออกคำสั่งตามมาตรา ๓๙ วรรคสาม เนื่องจากผู้ประกอบการกิจการโรงงานไม่ได้ปรับปรุงแก้ไขหรือปฏิบัติให้ถูกต้องตามคำสั่งมาตรา ๓๙ วรรคหนึ่ง

ข้อสังเกต

๑. การออกคำสั่งปิดโรงงานตามมาตรา ๓๙ วรรคสาม จะต้องกระทำหลังจากที่ได้มีการออกคำสั่งให้หยุดประกอบกิจการโรงงานและให้ปรับปรุงแก้ไขหรือปฏิบัติให้ถูกต้องตามมาตรา ๓๙ วรรคหนึ่ง แล้วผู้ประกอบการโรงงานไม่ได้ปฏิบัติ
๒. สิทธิที่จะอุทธรณ์คำสั่งเป็นสาระสำคัญของคำสั่ง หากไม่กำหนดไว้ในคำสั่งจะเป็นคำสั่งที่ไม่สมบูรณ์ซึ่งแก้ไขได้โดยการออกคำสั่งแก้ไขเพิ่มเติมคำสั่งเดิมได้
๓. ในระหว่างที่ปฏิบัติตามคำสั่ง หากตรวจพบว่ามีกระทำความผิดขึ้นใหม่ถือว่าเป็นการกระทำความผิดใหม่ขึ้นมา
๔. การส่งคำสั่งตามมาตรา ๓๙ วรรคสาม ต้องปฏิบัติให้ถูกต้องตามมาตรา ๓๘ ด้วย มิฉะนั้นจะไม่มีผลตามกฎหมายที่จะดำเนินการกับผู้ประกอบการโรงงาน และในบางกรณีต้องจัดทำหลักฐานแสดงวันที่รับทราบคำสั่งให้ชัดเจน (การเสนอคำสั่งปิดโรงงานตามมาตรา ๓๙ วรรคสาม ผู้เสนอคำสั่งต้องบันทึกชี้แจงด้วยว่าได้ส่งคำสั่งให้หยุดประกอบกิจการโรงงาน (ตามมาตรา ๓๙ วรรคหนึ่ง) ถูกต้องตามมาตรา ๓๘ แล้ว โดยวิธีส่ง ทางไปรษณีย์ลงทะเบียนตอบรับ หรือโดยพนักงานเจ้าหน้าที่นำส่งด้วยตนเองแล้วแต่กรณี พร้อมกับแนบเอกสารหลักฐานการนำส่งด้วย กล่าวคือ ถ้าส่งคำสั่งโดยทางไปรษณีย์ลงทะเบียนตอบรับ ก็ให้แนบใบตอบรับในประเทศ (ใบเหลือง) หรือกรณีพนักงานเจ้าหน้าที่นำส่งด้วยตนเองก็ให้แนบเอกสารการส่งและการรับของผู้รับ)
๕. เมื่อมีการออกคำสั่งปิดโรงงานพนักงานเจ้าหน้าที่จะต้องมีการจัดทำประกาศตามมาตรา ๔๐ แล้วนำไปปิดในบริเวณโรงงานจำนวน ๓ จุด
๖. คำสั่งปิดโรงงานทำให้โรงงานไม่อาจประกอบกิจการโรงงานอีกต่อไป การที่ผู้ประกอบการโรงงานจะประกอบกิจการโรงงานต่อไปต้องดำเนินการใหม่ทั้งหมด

แนวทางการร่างคำสั่งตามมาตรา ๓๙ วรรคสาม

เพื่อเป็นแนวทางในการร่างคำสั่งตามมาตรา ๓๙ วรรคสามจึงขอยกตัวอย่างแนวทางการร่าง ดังต่อไปนี้

ตัวอย่างแนวทางร่างคำสั่งปิดโรงงานตามมาตรา ๓๙ วรรคสาม

ที่ /

.....

.....

วันที่.....

เรื่อง ให้ปิดโรงงาน

เรียน (๑).....ผู้ประกอบการกิจการโรงงาน

อ้างถึง หนังสือ.....(๒).....

ตามหนังสือที่อ้างถึง(๓)..... ผู้ซึ่งปลัดกระทรวงมอบหมายมีคำสั่งให้..... (๑).....

ในฐานะผู้ประกอบการกิจการโรงงาน(๔).....ทะเบียนโรงงานเลขที่

ตั้งอยู่เลขที่.....หยุดประกอบการกิจการโรงงาน

.....(๕).....ในส่วน.....(๖).....นับแต่วันที่รับคำสั่งฉบับนี้เป็นต้นไป และให้ปรับปรุงแก้ไข

โรงงาน/หรือปฏิบัติให้ถูกต้อง..... (๗).....ให้แล้วเสร็จ.....(๘)..... ดังรายละเอียดตามที่แจ้งแล้ว นั้น

พนักงานเจ้าหน้าที่ ได้ทำการตรวจสอบเกี่ยวกับการปฏิบัติตามคำสั่งแล้ว เมื่อวันที่

ปรากฏว่า.....(ข้อเท็จจริง).....กรณีจึงถือได้ว่าท่านไม่ได้ปรับปรุงแก้ไข/ปฏิบัติไม่ถูกต้อง

ครบถ้วน ภายในเวลาที่กำหนดตามคำสั่ง

ฉะนั้น อาศัยอำนาจตามความในมาตรา ๓๙ วรรคสาม แห่งพระราชบัญญัติโรงงาน พ.ศ. ๒๕๓๕

.....(๓).....ผู้ซึ่งปลัดกระทรวงมอบหมายจึงมีคำสั่งปิดโรงงาน(๑)..... ประกอบกิจการโรงงาน

.....(๔).....ทะเบียนโรงงานเลขที่.....ตั้งอยู่เลขที่..... นับแต่วันที่รับคำสั่งฉบับนี้เป็นต้นไป

ทั้งนี้ หากท่านไม่เห็นด้วยกับคำสั่งฉบับนี้ ท่านสามารถยื่นอุทธรณ์หรือโต้แย้งคำสั่งนี้ต่อ
รัฐมนตรีว่าการกระทรวงอุตสาหกรรมได้ ภายใน ๓๐ วัน นับแต่วันที่ทราบคำสั่ง โดยส่งคำอุทธรณ์หรือโต้แย้งคำสั่งได้ที่
กระทรวงอุตสาหกรรม ถนนพระรามที่ ๖ เขตราชเทวี กรุงเทพมหานคร ๑๐๔๐๐ การอุทธรณ์หรือโต้แย้งคำสั่งไม่เป็นการ
ทุเลาการปฏิบัติตามคำสั่ง

จึงแจ้งมาเพื่อทราบ

ขอแสดงความนับถือ

()

.....(๓).....

ผู้ซึ่งปลัดกระทรวงอุตสาหกรรมมอบหมาย

.....

.....

(โปรดดูคำแนะนำและคำเตือนด้านหลัง)

การกรอรายละเอียดในคำสั่งมาตรา ๓๙ วรรคสาม

- (๑) - กรณีเป็นบุคคลธรรมดา ชื่อของผู้ประกอบกิจการโรงงาน
- กรณีเป็นนิติบุคคล ผู้มีอำนาจทำการแทนนิติบุคคล
- (๒) หนังสือคำสั่งตามมาตรา ๓๙ วรรคหนึ่ง
- (๓) ชื่อและตำแหน่งของผู้ที่ได้รับมอบหมายจากปลัดกระทรวงอุตสาหกรรม
- (๔) ประเภทการประกอบกิจการโรงงาน
- (๕) - ให้หยุดประกอบกิจการโรงงานทั้งหมดเป็นการชั่วคราว หรือ
- ให้หยุดประกอบกิจการโรงงานบางส่วน (ระบุส่วนที่จะให้หยุด) เป็นการชั่วคราว } (เลือกอย่างใดอย่างหนึ่ง)
- (๖) ระบุส่วนที่ให้หยุดประกอบกิจการโรงงาน
- (๗) ระบุวิธีการในการปรับปรุงแก้ไข/ปฏิบัติให้ถูกต้อง ให้สอดคล้องกับเหตุผลในการออกคำสั่ง
- (๘) - ภายในวันที่..... หรือ
- ภายใน.....วัน นับแต่วันที่รับคำสั่ง } (เลือกอย่างใดอย่างหนึ่ง)

คำแนะนำหรือคำเตือนที่จะต้องส่งไปด้วยกับคำสั่ง

๑. ผู้ใดประกอบกิจการโรงงานภายหลังที่มีคำสั่งให้ปิดโรงงาน ต้องระวางโทษจำคุกไม่เกินสองปี หรือปรับไม่เกินสองแสนบาทหรือทั้งจำทั้งปรับ และให้ปรับอีกวันละห้าพันบาทจนกว่าจะหยุดประกอบกิจการ
สถาปนิกหรือวิศวกรผู้ใดยังฝ่าฝืนทำงานในโรงงานที่มีคำสั่งปิดโรงงานแล้ว เพื่อให้โรงงานประกอบกิจการโรงงานต่อไป ต้องระวางโทษเช่นเดียวกับผู้ประกอบกิจการโรงงาน
ผู้ที่ทำงานในโรงงานหรือคนงานผู้ใดยังฝ่าฝืนทำงานในโรงงานที่มีคำสั่งปิดโรงงานให้สันนิษฐานไว้ก่อนว่า เป็นผู้ร่วมกระทำหรือสนับสนุนการกระทำความผิด แล้วแต่กรณี
๒. คำสั่งปิดโรงงานทำให้โรงงานไม่อาจประกอบกิจการโรงงานอีกต่อไป การที่ผู้ประกอบกิจการโรงงานจะประกอบกิจการโรงงานต่อไปต้องดำเนินการใหม่ทั้งหมด

๔.๑๑ การดำเนินการตามมาตรา ๓๘ และมาตรา ๔๐

๑. การส่งคำสั่งตามมาตรา ๓๘

ขั้นตอนการปฏิบัติงาน

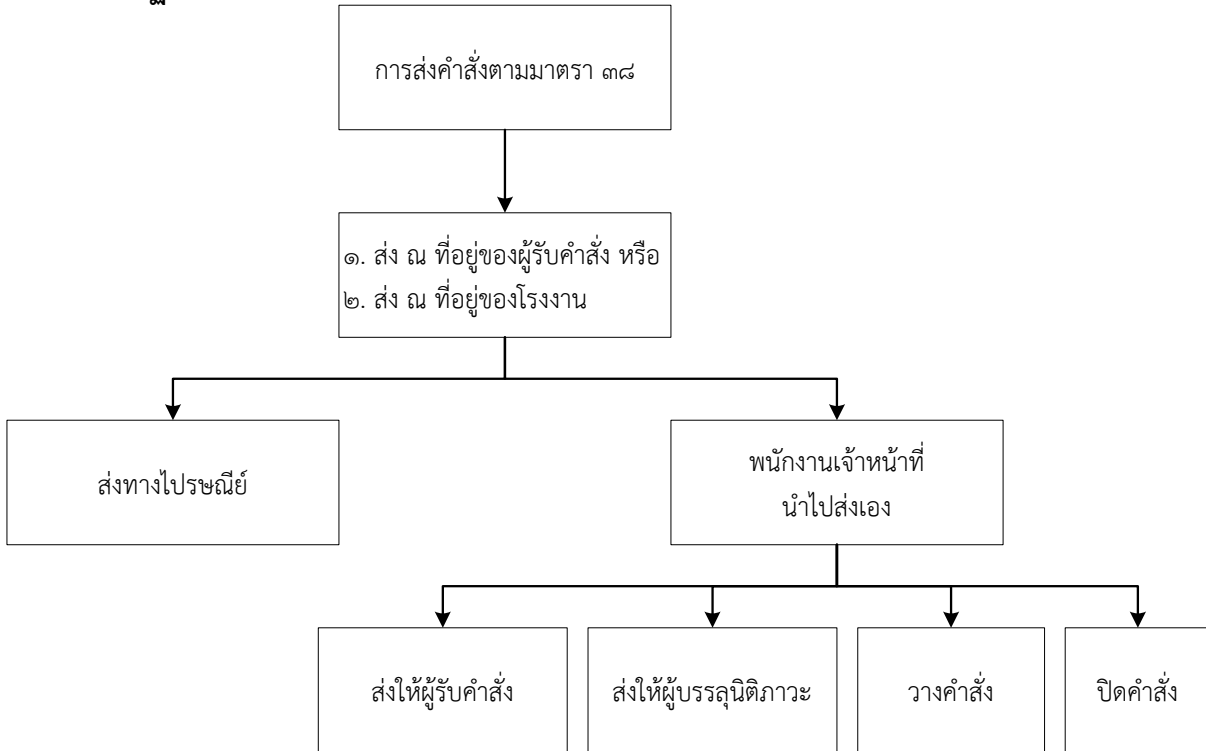

รายละเอียดการปฏิบัติงาน

๑. การส่งคำสั่งต่าง ๆ ที่สั่งการตามพระราชบัญญัติโรงงาน พ.ศ. ๒๕๓๕ เช่น คำสั่งตามมาตรา ๓๗ และมาตรา ๓๘ แห่งพระราชบัญญัติโรงงาน พ.ศ. ๒๕๓๕ จะเป็นไปตามมาตรา ๓๘
๒. สถานที่ในการส่งคำสั่งตามมาตรา ๓๘ ส่งได้ ๒ แห่ง ดังนี้ ภูมิลำเนา หรือ โรงงาน ของบุคคลซึ่งระบุไว้ในคำสั่ง
๓. การนำส่งแบ่งเป็น ๒ กรณี

กรณีที่ ๑ พนักงานเจ้าหน้าที่นำส่งด้วยตนเอง

พนักงานเจ้าหน้าที่จะต้องถือคำสั่งไปส่งให้แก่บุคคลผู้มีชื่อระบุไว้ในคำสั่งอาจเป็นห้างหุ้นส่วนจำกัด บริษัทจำกัด หรือบุคคลธรรมดา จะต้องนำส่งในระหว่างเวลาพระอาทิตย์ขึ้นถึงพระอาทิตย์ตก หรือในเวลาทำการของบุคคลนั้น สถานที่นำส่งมี ๒ แห่ง คือ ภูมิลำเนาหรือที่โรงงาน กรณีนำส่ง ภูมิลำเนา ถ้าเป็นห้างหุ้นส่วนจำกัดหรือบริษัทก็คือที่ตั้งสำนักงานที่ระบุไว้ในหนังสือรับรองห้างหุ้นส่วน/บริษัท ถ้าเป็นบุคคลธรรมดาก็จะระบุไว้ในทะเบียนบ้านของบุคคลนั้น (ในทางปฏิบัติ นำจะนำส่งที่โรงงาน)

กรณีเมื่อไปถึงสถานที่ดังกล่าวแล้ว ถ้าเป็นโรงงาน หากเจ้าหน้าที่ของโรงงานไม่ยอมให้เข้าไปภายในโรงงานจะทำการส่งคำสั่งไม่ได้จนกว่าจะสามารถเข้าไปได้

กรณีสามารถเข้าไปในโรงงานได้โดยไม่มีบุคคลใดขัดขวาง ให้เริ่มต้นปฏิบัติการส่งคำสั่งตามลำดับขั้นตอนดังกล่าวต่อไปนี้ ห้ามปฏิบัติลัดขั้นตอน หรือข้ามขั้นตอน หรือเลือกปฏิบัติ

ตามขั้นตอนใดขั้นตอนหนึ่งตามสะดวกไม่ได้ เพราะจะทำให้เป็นการไม่ชอบด้วยกฎหมายจะทำให้คำสั่งไม่
เกิดผล

ขั้นตอนการส่งคำสั่ง ๓ ขั้นตอน

ขั้นตอนที่ ๑ ขอพบบุคคลผู้มีชื่อระบุไว้ในคำสั่งก่อน กรณีเป็นห้างหุ้นส่วน/บริษัท ก็ขอพบ
หุ้นส่วนผู้จัดการหรือกรรมการผู้จัดการ แล้วแต่กรณี

๑.๑ กรณีเมื่อได้พบบุคคลดังกล่าวแล้ว บุคคลนั้นปฏิเสธไม่ยอมรับคำสั่งก็ให้ทำการวางคำสั่ง
ไว้ ณ ที่นั้น ต่อหน้าพนักงานฝ่ายปกครองหรือตำรวจที่ขอให้ เป็นพยานและทำหลักฐานการ
วางคำสั่งไว้โดยขอให้พยาน ดังกล่าวลงชื่อไว้เป็นหลักฐาน หลักฐานการวางคำสั่งจะทำตาม
แบบ ตัวอย่าง คส.๐๑ ก็ได้ กรณีที่เป็นการส่งคำสั่งตามมาตรา ๓๙ เมื่อวางคำสั่งเสร็จแล้วก็
ให้ดำเนินการปิดประกาศของพนักงานเจ้าหน้าที่ ๓ แห่ง ตามมาตรา ๔๐ ในวันนั้นได้

๑.๒ กรณีเมื่อพบบุคคลดังกล่าวแล้ว บุคคลนั้นยอมรับคำสั่งไว้ ก็ให้จัดทำหลักฐานการรับไว้
หลักฐานการรับคำสั่งจะทำตามแบบ คส.๐๒ ก็ได้ กรณีที่เป็นการส่งคำสั่งตามมาตรา ๓๙ ให้
ดำเนินการปิดประกาศของพนักงานเจ้าหน้าที่ ๓ แห่ง ตามมาตรา ๔๐ ในวันนั้นได้

ขั้นตอนที่ ๒ กรณีไม่พบบุคคลผู้มีชื่อระบุไว้ในคำสั่ง หรือกรณีที่บุคคลนั้นไม่อยู่ในสถานที่
แห่งนั้น ให้เจรจากับบุคคลใดก็ได้ซึ่งอยู่หรือทำงาน ณ สถานที่แห่งนั้น เพื่อให้เข้ารับ
คำสั่งไว้แทน แต่บุคคลนั้นจะต้องเป็นผู้บรรลุนิติภาวะแล้วคืออายุ ๒๐ ปีบริบูรณ์ เมื่อ
บุคคลนั้นยอมรับคำสั่งไว้แทนก็ให้ทำหลักฐานการรับไว้ หลักฐานการรับคำสั่งจะทำ
ตามแบบ คส.๐๓ ก็ได้ กรณีที่เป็นการส่งคำสั่งตามมาตรา ๓๙ ให้ดำเนินการปิด
ประกาศของพนักงานเจ้าหน้าที่ ๓ แห่ง ตามมาตรา ๔๐ ในวันนั้นได้

ขั้นตอนที่ ๓ กรณีไม่พบบุคคลใดหรือพบแต่ไม่มีบุคคลโดยยอมรับคำสั่งไว้แทน ให้ปิด
คำสั่งไว้ในที่ที่เห็นได้ง่าย ณ ที่นั้นต่อหน้าพนักงานฝ่ายปกครองหรือตำรวจที่ขอให้ไป
เป็นพยาน แล้วทำหลักฐานการปิดคำสั่งไว้หลักฐานการปิดคำสั่งจะหาตามแบบ คส.
๐๔ ก็ได้ โดยขอให้พยานลงลายมือชื่อไว้ กรณีที่เป็นคำสั่งตามมาตรา ๓๙ พนักงาน
เจ้าหน้าที่จะทำการปิดประกาศ ๓ แห่ง ตามมาตรา ๔๐ ในวันนั้นยังไม่ได้จะต้องรอให้
ครบ ๕ วันทำการนับแต่วันที่ทำการปิดคำสั่งข้างต้น จึงจะทำการปิดประกาศของ
พนักงานเจ้าหน้าที่ ๓ แห่ง ตามมาตรา ๔๐ ได้

หมายเหตุ รายงานการส่งคำสั่งตามแบบ คส.๐๑, ๐๒, ๐๓ และ ๐๔ นั้น เป็นเพียงยกตัวอย่างให้
เห็นวิธีการปฏิบัติงานเท่านั้น ไม่จำเป็นต้องนำไปถือปฏิบัติหากเห็นว่าวิธีการอื่นที่เหมาะสมกว่านี้

กรณีที่ ๒ การส่งคำสั่งโดยทางไปรษณีย์ลงทะเบียนตอบรับ

กรณีพนักงานเจ้าหน้าที่เลือกส่งคำสั่งโดยทางไปรษณีย์ จะต้องส่งโดยทางไปรษณีย์ลงทะเบียนตอบรับ
เท่านั้น จะส่งโดยทางไปรษณีย์ธรรมดาไม่ได้ เพราะจะทำให้ขัดกับบทบัญญัติของกฎหมาย และจะต้อง
เก็บเอกสาร (ใบตอบรับ) ไว้เพื่อเป็นหลักฐานว่าผู้รับได้รับคำสั่งวันที่เท่าใด

๔. คำสั่งจะเกิดผลเมื่อใด

๔.๑ กรณีพนักงานเจ้าหน้าที่นำคำสั่งไปส่งด้วยตนเอง หรือกรณีการวางคำสั่งถือว่าบุคคลซึ่งระบุไว้ในคำสั่งได้รับคำสั่งโดยชอบแล้วในขณะนั้น

๔.๒ กรณีส่งคำสั่งโดยทางไปรษณีย์ลงทะเบียนตอบรับ หรือโดยการปิดคำสั่งจะถือว่าบุคคลซึ่งระบุไว้ในคำสั่งได้รับคำสั่งเมื่อครบ ๕ วันทำการ นับแต่วันที่พนักงานไปรษณีย์ได้ส่งหรือวันที่ได้ปิดคำสั่งนั้นแล้วแต่กรณี

รายงานการส่งคำสั่ง

ตามพระราชบัญญัติโรงงาน พ.ศ.๒๕๓๕

กรมโรงงานอุตสาหกรรม

วันที่พ.ศ.....

บุคคลซึ่งระบุไว้ในคำสั่ง

เรียน ผอ.....

เมื่อวันที่พ.ศ.๒๕.....ข้าพเจ้าได้นำคำสั่งของ

[] พนักงานเจ้าหน้าที่ที่สั่งการตามมาตรา ๓๙

[] ปลัดกระทรวงหรือผู้ซึ่งปลัดกระทรวงมอบหมาย ที่สั่งการตามมาตรา ๓๔

ไปส่งให้บุคคลซึ่งระบุไว้ในคำสั่ง ณ [] ภูมิลำเนา [] โรงงาน ตั้งอยู่เลขที่.....

ถนน..... ซอย แขวง/ตำบล

เขต/อำเภอ จังหวัด.....

ครั้งถึงสถานที่ดังกล่าวได้พบ [] นาย/นาง/นางสาว

[] หัวหน้าผู้จัดการ/กรรมการผู้จัดการ ของ ห้างฯ/บริษัท

ผู้ประกอบการโรงงาน ซึ่งระบุไว้ในคำสั่ง แต่บุคคลดังกล่าวปฏิเสธไม่ยอมรับคำสั่ง ข้าพเจ้าจึงได้วางคำสั่งไว้ ณ ที่
นั้น โดยได้ร้องขอให้ซึ่งเป็นพนักงานฝ่ายปกครอง/ หรือตำรวจ ตำแหน่ง/ยศ.....

มาเป็นพยานในการวางคำสั่ง ตามคำรับรอง ข้างล่างนี้

ลงชื่อ พนักงาน

เจ้าหน้าที่

()

ข้าพเจ้าซึ่งเป็นพนักงานฝ่ายปกครอง/ตำรวจ ขอรับรองว่าพนักงานเจ้าหน้าที่ตาม
พระราชบัญญัติโรงงาน พ.ศ.๒๕๓๕ ได้มาส่งคำสั่งเกี่ยวกับโรงงานแต่บุคคลซึ่งระบุไว้ในคำสั่งปฏิเสธไม่ยอมรับ
คำสั่งพนักงานเจ้าหน้าที่ซึ่งได้ทำการวางคำสั่งไว้ ณ ที่นั้น

ลงชื่อ..... พยาน

()

หมายเหตุ แบบการส่งคำสั่ง กรณีบุคคลซึ่งระบุไว้ในคำสั่งปฏิเสธไม่ยอมรับคำสั่ง จึงทำการวางคำสั่ง

แบบ คส.๐๒

บันทึกการรับคำสั่งเกี่ยวกับโรงงาน

วันที่.....เดือน.....พ.ศ.

ข้าพเจ้า นาย/นาง

ข้าพเจ้า นาย/นาง

หุ้นส่วนผู้จัดการ

กรรมการผู้จัดการบริษัท

ห้างหุ้นส่วนจำกัด บริษัท

ตั้งอยู่เลขที่.....ซอย.....ถนน..... ตำบล/แขวง.....

อำเภอ/เขต.....จังหวัด..... ได้รับคำสั่งซึ่งพนักงานเจ้าหน้าที่นำมาส่ง ณ โรงงาน

สำนักงานห้าง/บริษัท แล้วเพื่อเป็นหลักฐานจึงได้ลงลายมือชื่อไว้เป็นสำคัญ

ลงชื่อ.....ผู้รับ

คำสั่ง

()

ลงชื่อ.....ผู้รับ

คำสั่ง

()

หมายเหตุ กรณีหุ้นส่วนผู้จัดการ / กรรมการผู้จัดการเป็นผู้รับ

..... ฉีก.....

แบบ คส.๐๓

บันทึกการรับคำสั่งเกี่ยวกับโรงงาน

วันที่เดือน.....๒๕.....

ข้าพเจ้า นาย/นางอายุ.....ปี ซึ่งอยู่หรือทำงาน ณ สถานที่แห่งนี้ คือ

โรงงาน สำนักงาน ชื่อ.....

ตั้งอยู่เลขที่ซอย..... ถนน..... ตำบล/แขวง.....

อำเภอ/เขต..... จังหวัด..... ได้รับคำสั่งซึ่งพนักงานเจ้าหน้าที่นำมาส่งไว้แทนผู้ซึ่งมี

ชื่อระบุไว้ในคำสั่ง เพื่อเป็นหลักฐานจึงได้ลงลายมือชื่อไว้เป็นสำคัญ

ลงชื่อ.....ผู้รับ

คำสั่ง

()

หมายเหตุ กรณีบุคคลผู้ซึ่งบรรลุนิติภาวะแล้ว รับไว้แทน

เมื่อพนักงานเจ้าหน้าที่ไม่พบบุคคลซึ่งระบุไว้ในคำสั่ง

หรือบุคคลซึ่งระบุไว้ในคำสั่งไม่อยู่ ณ ที่แห่งนั้น

รายงานการส่งคำสั่ง

ตามพระราชบัญญัติโรงงาน พ.ศ.๒๕๓๕

กรมโรงงานอุตสาหกรรม

วันที่.....เดือนพ.ศ.๒๕.....

บุคคลซึ่งระบุไว้ในคำสั่งชื่อ.....

เรียน ผอ.....

เมื่อวันที่พ.ศ.๒๕..... ข้าพเจ้าได้นำคำสั่งของ

[] พนักงานเจ้าหน้าที่ที่สั่งการตามมาตรา ๓๗

[] ปลัดกระทรวงหรือผู้ซึ่งปลัดกระทรวงมอบหมาย สั่งการตามมาตรา ๓๔

ไปส่งให้บุคคลซึ่งระบุไว้ในคำสั่ง ณ [] ภูมิลำเนา [] โรงงาน ตั้งอยู่เลขที่.....

ถนนซอย.....แขวง/ตำบล.....

เขต/ตำบล.....จังหวัด.....

ครั้งถึงสถานที่ดังกล่าว [] ไม่พบบุคคลซึ่งระบุไว้ในคำสั่งและไม่พบบุคคลใด [] ไม่พบบุคคลซึ่งระบุไว้ในคำสั่ง

พบบุคคลอื่นแต่ไม่มีบุคคลใดเต็มใจรับคำสั่งไว้แทน ข้าพเจ้าจึงได้ทำการปิดคำสั่งนั้นไว้ในที่ที่เห็น ได้ง่าย ณ ที่นั้น

โดยได้ร้องขอให้.....ซึ่งเป็นพนักงานฝ่ายปกครอง / หรือตำรวจ ตำแหน่ง/ยศ.....มา

เป็นพยานในการปิดคำสั่งดังกล่าว ตามคำรับรองข้างล่างนี้

ลงชื่อ พนักงาน

เจ้าหน้าที่

()

ข้าพเจ้าซึ่งเป็นพนักงานฝ่ายปกครอง/ตำรวจ ขอรับรองว่าพนักงานเจ้าหน้าที่ตาม พ.ร.บ.

โรงงาน พ.ศ.๒๕๓๕ ได้มาส่งคำสั่งเกี่ยวกับโรงงานและได้ทำการปิดคำสั่งดังกล่าวข้างต้นไว้จริงต่อหน้าข้าพเจ้า

ลงชื่อ..... พยาน

()

หมายเหตุ แบบการส่งคำสั่งตามมาตรา ๓๗ หรือ มาตรา ๓๔ แห่ง พ.ร.บ.โรงงาน พ.ศ.๒๕๓๕ กรณี

พนักงานเจ้าหน้าที่นำส่งไม่พบบุคคลใดหรือพบแต่ไม่มีบุคคลโดยอมรับคำสั่งไว้แทนผู้มีชื่อระบุไว้ในคำสั่ง

พนักงานเจ้าหน้าที่จึงได้ทำการปิดคำสั่ง

๒. การปิดประกาศคำสั่งให้หยุดประกอบกิจการโรงงานหรือคำสั่งปิดโรงงานตามมาตรา ๔๐ ขั้นตอนการปฏิบัติงาน

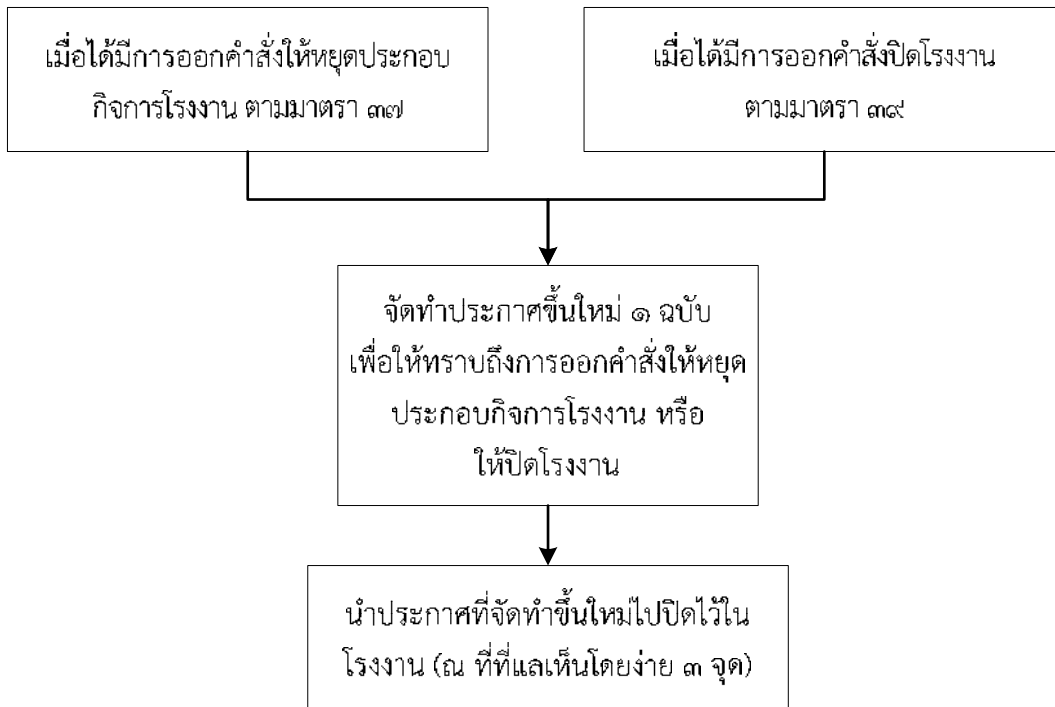

รายละเอียดการปฏิบัติงาน

๑. เมื่อพนักงานเจ้าหน้าที่ได้มีการออกคำสั่งให้หยุดประกอบกิจการโรงงาน หรือคำสั่งปิดโรงงาน
๒. พนักงานเจ้าหน้าที่จัดทำประกาศขึ้นใหม่ ๑ ฉบับ เพื่อให้ทราบถึงการออกคำสั่งให้หยุดประกอบกิจการโรงงานหรือให้ปิดโรงงานแล้วสำเนาประกาศ จำนวน ๒ ชุด และถ่ายสำเนาคำสั่งจากต้นฉบับจำนวน ๓ ชุด แล้วรับรองสำเนา
๓. นำประกาศที่จัดทำขึ้นใหม่ไปปิดไว้ในโรงงาน (ณ ที่ที่แลเห็นโดยง่าย ๓ จุด)

หมายเหตุ

ให้ปิดประกาศดังกล่าวข้างต้นหลังจากที่ผู้ประกอบกิจการโรงงานได้รับคำสั่งหยุดประกอบกิจการโรงงานหรือปิดโรงงานแล้วเท่านั้น (จะปิดก่อนไม่ได้) กรณีการส่งคำสั่งหยุดประกอบกิจการโรงงานหรือปิดโรงงานโดยวิธีการปิดคำสั่งหรือโดยวิธีการส่งทางไปรษณีย์ลงทะเบียนตอบรับตามมาตรา ๓๘ จะต้องรอให้ครบกำหนด ๕ วันทำการ นับแต่วันที่ทำการปิดคำสั่งหรือวันที่พนักงานไปรษณีย์ได้ส่งคำสั่ง แล้วจึงทำการปิดประกาศดังกล่าวข้างต้น

ตัวอย่างประกาศของพนักงานเจ้าหน้าที่
ผู้ซึ่งไปปิดประกาศตามมาตรา ๔๐
ประกาศของพนักงานเจ้าหน้าที่

อาศัยอำนาจตามความในมาตรา ๔๐ แห่งพระราชบัญญัติโรงงาน พ.ศ. ๒๕๓๕ พนักงาน
เจ้าหน้าที่ขอปิดประกาศให้ทราบโดยทั่วกันว่า

๑. โรงงานแห่งนี้ได้มีคำสั่งให้ผู้ประกอบกิจการโรงงานหยุดประกอบกิจการโรงงานทั้งหมด/บางส่วน
มีกำหนดวัน.....หรือปิดโรงงานนับแต่วันที่.....เดือน.....ปี เป็นต้นไป ความละเอียดปรากฏตามสำเนา
หนังสือที่ / ลงวันที่.....ตามที่แนบ

๒. ห้ามมิให้ผู้ปฏิบัติหน้าที่ในโรงงาน คนงาน หรือผู้เกี่ยวข้องทุกคนทำงานในโรงงาน เพื่อให้โรงงานนี้
ประกอบกิจการโรงงานต่อไปอีก ภายหลังมีคำสั่งดังกล่าวในข้อ ๑ หากผู้ใดฝ่าฝืนอาจต้องระวางโทษจำคุกไม่เกิน
๒ ปี หรือปรับไม่เกินสองแสนบาทหรือทั้งจำทั้งปรับ

๓. ผู้ใดกระทำการใด ๆ ให้คำสั่งหยุดประกอบกิจการโรงงานหรือคำสั่งปิดโรงงาน ชำรุดหรือเสียหาย
ต้องระวางโทษจำคุกไม่เกินหกเดือนหรือปรับไม่เกินห้าหมื่นบาท หรือทั้งจำทั้งปรับ

ประกาศ ณ วันที่

()

พนักงานเจ้าหน้าที่
(ผู้ปิดประกาศ)

บทที่ ๕

การดำเนินคดีในความผิดที่มีโทษทางอาญา
ตามพระราชบัญญัติโรงงาน พ.ศ. ๒๕๓๕ และที่แก้ไขเพิ่มเติม
ตามภารกิจที่ถ่ายโอนให้องค์กรปกครองส่วนท้องถิ่น

ขั้นตอนการปฏิบัติงาน

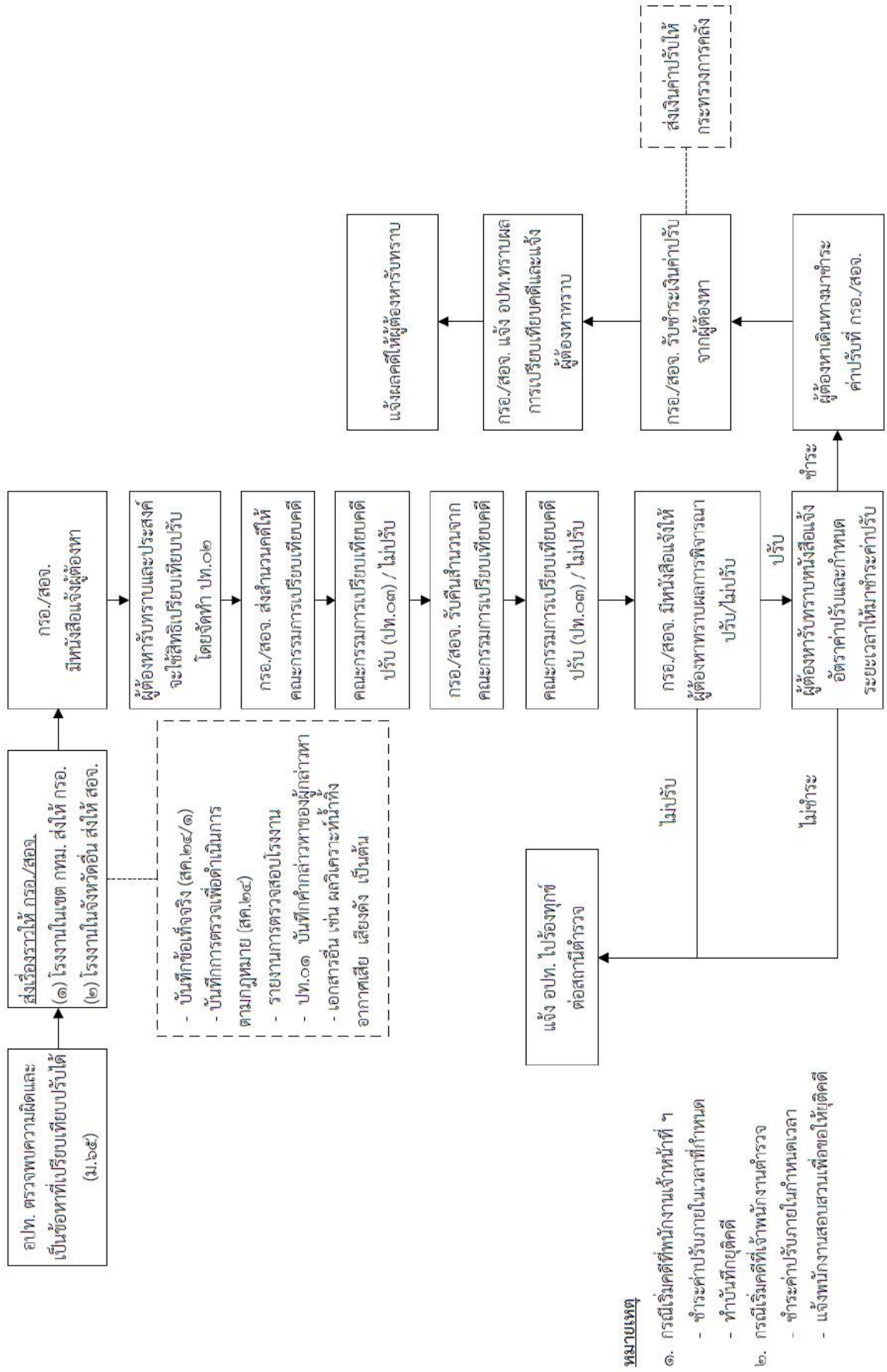

หมายเหตุ

- กรณีเริ่มคดีที่พนักงานเจ้าหน้าที่ ๑
 - ชำระค่าปรับภายในเวลาที่กำหนด
 - ทำบันทึกยุติคดี
- กรณีเริ่มคดีที่เข้าพนักงานตำรวจ
 - ชำระค่าปรับภายในกำหนดเวลา
 - แจ้งพนักงานสอบสวนเพื่อขอให้อุติคดี

รายละเอียดการปฏิบัติงาน

๑. ความผิดตามพระราชบัญญัติโรงงาน พ.ศ. ๒๕๓๕ และที่แก้ไขเพิ่มเติม

พระราชบัญญัติโรงงาน พ.ศ. ๒๕๓๕ และที่แก้ไขเพิ่มเติมมีการกำหนดโทษไว้ในหมวด ๓ “บทกำหนดโทษ” โดยมีความผิดและบทกำหนดโทษไว้ตั้งแต่มาตรา ๔๕ ไปจนถึงมาตรา ๖๐ ปัจจุบันภายหลังจากที่มีการปรับปรุงแก้ไขพระราชบัญญัติโรงงานฉบับที่ ๒ จึงทำให้มีฐานความผิดรวมทั้งสิ้น ๔๕ ฐานความผิด สามารถเปรียบเทียบปรับได้ ๔๒ ฐานความผิด และเปรียบเทียบปรับไม่ได้ ๓ ฐานความผิด

๒. ความผิดตามพระราชบัญญัติโรงงาน พ.ศ. ๒๕๓๕ และที่แก้ไขเพิ่มเติมเป็นคดีอาญา

ความผิดตามพระราชบัญญัติโรงงาน พ.ศ. ๒๕๓๕ และที่แก้ไขเพิ่มเติมเป็นคดีที่มีโทษได้แก่ ปรับและจำคุก ซึ่งโทษดังกล่าวเป็นโทษที่กำหนดไว้ในมาตรา ๑๘ แห่งประมวลกฎหมายอาญา โดยปกติการดำเนินคดีอาญาตามพระราชบัญญัติโรงงาน พ.ศ. ๒๕๓๕ และที่แก้ไขเพิ่มเติมนั้น นอกจากจะต้องดำเนินการตามพระราชบัญญัติโรงงาน พ.ศ. ๒๕๓๕ และที่แก้ไขเพิ่มเติมแล้วจึงต้องดำเนินการให้เป็นไปตามประมวลกฎหมายวิธีพิจารณาความอาญาด้วย เมื่อมีการกระทำผิดในคดีที่มีโทษทางอาญาแล้วจะต้องมีการดำเนินคดีเสมอเพื่อให้คดีระงับ การเปรียบเทียบคดีสามารถทำให้คดีอาญาลดลงได้เช่นเดียวกับคำพิพากษาของศาลยุติธรรม

๓. การดำเนินคดีตามพระราชบัญญัติโรงงาน พ.ศ. ๒๕๓๕ และที่แก้ไขเพิ่มเติม

เมื่อพิจารณาถึงภารกิจตามพระราชบัญญัติโรงงาน พ.ศ. ๒๕๓๕ และที่แก้ไขเพิ่มเติม ที่กระทรวงอุตสาหกรรมถ่ายโอนให้กับองค์กรปกครองส่วนท้องถิ่นทั้ง ๓ รูปแบบ ได้แก่ กรุงเทพมหานคร เทศบาล และเมืองพัทยาแล้ว จะเห็นได้ว่าความผิดที่อาจเกิดขึ้นในท้องที่เขตความรับผิดชอบขององค์กรปกครองส่วนท้องถิ่นดังกล่าว น่าจะประกอบไปด้วยความผิดที่โทษตามมาตรา ๔๕ มาตรา ๔๖ มาตรา ๔๘ มาตรา ๔๙ มาตรา ๕๑ มาตรา ๕๔ มาตรา ๕๕ มาตรา ๕๖ มาตรา ๕๗ มาตรา ๕๘ มาตรา ๕๙ และมาตรา ๖๐ การดำเนินคดีในความผิดอาญาเหล่านี้สามารถดำเนินการได้ ๒ ทางคือ (๑) การเปรียบเทียบคดีซึ่งจะดำเนินการโดยคณะกรรมการเปรียบเทียบคดี (๒) การดำเนินคดีทางศาลซึ่งจะต้องมีการร้องทุกข์ต่อพนักงานสอบสวนและส่งคดีให้พนักงานอัยการทำการสั่งฟ้องและฟ้องคดีต่อศาลยุติธรรมรวมทั้งศาลจะต้องมีคำพิพากษา

๔. การดำเนินคดีตามพระราชบัญญัติโรงงาน พ.ศ. ๒๕๓๕ และที่แก้ไขเพิ่มเติม โดยการเปรียบเทียบคดี

การดำเนินคดีตามพระราชบัญญัติโรงงาน พ.ศ. ๒๕๓๕ และที่แก้ไขเพิ่มเติมโดยการเปรียบเทียบคดีนั้นจะมีหลักเกณฑ์สำคัญที่ควรทราบดังนี้

(๑) ต้องมีการเริ่มคดี ซึ่งการเริ่มคดีนั้นจะเริ่มคดีจากการตรวจพบความผิดโดยพนักงานเจ้าหน้าที่ตามพระราชบัญญัติโรงงาน พ.ศ. ๒๕๓๕ ในหน่วยงานต่างๆของกระทรวงอุตสาหกรรมและรวมถึงพนักงานเจ้าหน้าที่ตามพระราชบัญญัติโรงงาน พ.ศ. ๒๕๓๕ ที่แต่งตั้งจากเจ้าหน้าที่ขององค์กรปกครองส่วนท้องถิ่นที่ได้รับการถ่ายโอนภารกิจด้วย

(๒) การดำเนินการเกี่ยวกับคดี โดยในเบื้องต้นจะต้องพิจารณาก่อนว่าความผิดในคดีนั้นเปรียบเทียบปรับได้หรือไม่ และหากความผิดคดีนั้นสามารถเปรียบเทียบปรับได้ผู้ต้องหาได้ขอใช้สิทธิ์เปรียบเทียบคดีหรือไม่โดยกระบวนการใช้สิทธิ์เปรียบเทียบคดีจะต้องมีการจัดทำเอกสารสำคัญคือ บันทึกรายการของพนักงานเจ้าหน้าที่ (ปท.๐๑) และบันทึกคำให้การของผู้ต้องหา (ปท.๐๒) และเมื่อผู้ต้องหายินยอมใช้สิทธิ์เปรียบเทียบคดีแล้ว จะต้องมีการเปรียบเทียบคดีโดยคณะกรรมการเปรียบเทียบคดีซึ่งแต่งตั้งโดยรัฐมนตรีว่าการกระทรวงอุตสาหกรรมตามมาตรา ๖๕ โดยเมื่อเปรียบเทียบปรับแล้วจะต้องมีการจัดทำบันทึกการเปรียบเทียบคดีตามพระราชบัญญัติโรงงาน พ.ศ. ๒๕๓๕ (ปท.๐๓) ด้วย และเมื่อผู้ต้องหาได้ชำระค่าปรับตามอัตราที่

คณะกรรมการเปรียบเทียบคดีกำหนดและภายในระยะเวลาที่คณะกรรมการเปรียบเทียบคดีกำหนด (ไม่เกิน ๓๐ วัน นับแต่วันเปรียบเทียบคดี) แล้ว คดีอาญาจะเลิกกันตามมาตรา ๓๗ แห่งประมวลกฎหมายวิธีพิจารณาความอาญา อนึ่งหากผู้ต้องหาไม่มาใช้สิทธิเปรียบเทียบคดีจะต้องส่งเรื่องราวให้พนักงานสอบสวน โดยการร้องทุกข์กล่าวโทษ เพื่อให้มีการดำเนินคดีทางศาลต่อไป

(๓) สำหรับเอกสารที่ใช้ในการดำเนินการเปรียบเทียบคดีจะประกอบไปด้วยเอกสารสำคัญๆ ดังนี้

- บันทึกข้อเท็จจริง (สค.๒๔/๑)
- บันทึกการตรวจเพื่อดำเนินการตามกฎหมาย (สค.๒๔)
- บันทึกการจับกุม (ถ้ามีการจับกุม)
- สำเนารายงานการสอบสวน (คดีที่รับสารภาพจากการสอบสวน)
- บันทึกคำให้การของผู้กล่าวหา (ปท.๐๑)
- บันทึกคำให้การของผู้ต้องหา (ปท.๐๒)
- เอกสารแสดงผลวิเคราะห์ต่าง ๆ (ถ้ามี)
- หนังสือมอบคดีจากสถานีตำรวจ (รับสารภาพจากการสอบสวน)
- บันทึกความยินยอมของผู้เสียหาย (ถ้ามี)
- เอกสารอื่นๆ เช่น สำเนาหนังสือรับรองการจดทะเบียนนิติบุคคล สำเนาบัตรประชาชน ฯลฯ

๕. การดำเนินคดีตามพระราชบัญญัติโรงงาน พ.ศ. ๒๕๓๕ และที่แก้ไขเพิ่มเติมโดยการดำเนินคดีทางศาล

การดำเนินคดีทางศาลในความผิดตามพระราชบัญญัติโรงงาน พ.ศ. ๒๕๓๕ และที่แก้ไขเพิ่มเติม อาจเกิดขึ้นในกรณีดังต่อไปนี้

๕.๑ คณะกรรมการเปรียบเทียบคดีไม่เปรียบเทียบปรับ โดยเกิดจากกรณีที่มีคดีเกิดขึ้นแล้ว ผู้ต้องหาขอใช้สิทธิให้มีการเปรียบเทียบคดีและมีการส่งเรื่องให้คณะกรรมการฯ แล้วคณะกรรมการฯ ไม่เปรียบเทียบปรับ (ดุลยพินิจตามกฎหมาย) จากนั้นจึงมีการร้องทุกข์ต่อพนักงานสอบสวนท้องที่ที่เกิดเหตุ (ตรวจพบการกระทำผิด) ให้ดำเนินคดีทางศาลยุติธรรม

๕.๒ เปรียบเทียบคดีไม่ได้เนื่องจากผู้เสียหายผู้ร้องเรียนไม่ยินยอมให้มีการเปรียบเทียบคดี โดยเกิดขึ้นจากกรณีที่มีคดีเกิดขึ้นแล้วมีการดำเนินการใช้สิทธิในการเปรียบเทียบคดีแล้วผู้เสียหาย (ผู้ร้องเรียน) ไม่ยินยอมให้มีการเปรียบเทียบคดี คณะกรรมการเปรียบเทียบคดีพิจารณาไม่เปรียบเทียบปรับโดยส่งเรื่องคืนมา จากนั้นจึงมีการร้องทุกข์ต่อพนักงานสอบสวนท้องที่ที่เกิดเหตุ (ตรวจพบการกระทำผิด) ให้ดำเนินคดีทางศาลยุติธรรม

๕.๓ ผู้ต้องหาไม่ขอใช้สิทธิเปรียบเทียบคดี ทั้งในชั้นสอบสวนและชั้นพนักงานอัยการ โดยเกิดจากกรณีที่มีคดีเกิดขึ้นแล้ว และได้มีการแจ้งสิทธิในการขอให้มีการเปรียบเทียบคดีแล้วผู้ต้องหาไม่ขอใช้สิทธิในชั้นพนักงานเจ้าหน้าที่และในชั้นพนักงานสอบสวน จากนั้นจึงมีการร้องทุกข์ต่อพนักงานสอบสวนท้องที่ที่เกิดเหตุ (ตรวจพบการกระทำผิด) ให้ดำเนินคดีทางศาลยุติธรรม

๕.๔ ผู้ต้องหาไม่ชำระค่าปรับหรือชำระค่าปรับเลยกำหนดเวลา โดยเกิดจากกรณีที่มีคดีเกิดขึ้นแล้วผู้ต้องหาขอใช้สิทธิให้มีการเปรียบเทียบคดีและมีการส่งเรื่องให้คณะกรรมการเปรียบเทียบคดี และคณะกรรมการฯ พิจารณาเปรียบเทียบปรับโดยการกำหนดอัตราค่าปรับและระยะเวลาการชำระค่าปรับเรียบร้อยแล้ว ผู้ต้องหาได้รับแจ้งแล้วไม่มาชำระค่าปรับหรือมาชำระค่าปรับเลยกำหนดเวลา กรณีนี้จึงต้องมีการร้องทุกข์ต่อพนักงานสอบสวนท้องที่ที่เกิดเหตุ (ตรวจพบการกระทำผิด) ให้ดำเนินคดีทางศาลยุติธรรม

๖. กระบวนการการดำเนินคดีระหว่างกระทรวงอุตสาหกรรมและ อปท. ที่ได้รับการถ่ายโอนภารกิจตามพระราชบัญญัติโรงงาน พ.ศ. ๒๕๓๕ และที่แก้ไขเพิ่มเติม

กระบวนการการดำเนินคดีระหว่างกระทรวงอุตสาหกรรมและ อปท. ที่ได้รับการถ่ายโอนภารกิจตามพระราชบัญญัติโรงงาน พ.ศ. ๒๕๓๕ และที่แก้ไขเพิ่มเติม จะประกอบไปด้วยขั้นตอนดังนี้

๖.๑ องค์กรปกครองส่วนท้องถิ่น (อปท.) ตรวจสอบความผิดและเป็นความผิดในข้อหาที่สามารถเปรียบเทียบปรับได้ อปท. ต้องกล่าวหาใน ปท.๐๑ แล้วส่งเรื่องราวทั้งหมดพร้อม ปท.๐๑ ให้กรมโรงงานอุตสาหกรรม (กรอ) กรณีโรงงานในกรุงเทพมหานคร (กทม.) หรือส่งให้สำนักงานอุตสาหกรรมจังหวัด(สอจ) กรณีโรงงานตั้งอยู่ในจังหวัดอื่นนอกจาก กทม. หรือส่งให้สำนักงานอุตสาหกรรมจังหวัดชลบุรี (สอจ.ชลบุรี) กรณีโรงงานตั้งอยู่ในเมืองพัทยาจังหวัดชลบุรี

๖.๒ กรอ. / สอจ. / สอจ.ชลบุรี มีหนังสือแจ้งผู้ต้องหาทราบถึงความผิดและสิทธิในการขอให้เปรียบเทียบคดี

๖.๓ ผู้ต้องหาทราบและประสงค์จะใช้สิทธิเปรียบเทียบปรับ และผู้ต้องหามาพบพนักงานเจ้าหน้าที่ กรอ. / สอจ. / สอจ.ชลบุรี เพื่อรับทราบความผิดและรับสารภาพเพื่อขอให้เปรียบเทียบคดี หากผู้ต้องหาไม่มาพบพนักงานเจ้าหน้าที่เพื่อรับทราบความผิดและรับสารภาพ กรอ. / สอจ. / สอจ.ชลบุรี จะส่งเรื่องให้ อปท. ไปร้องทุกข์

๖.๔ กรอ. / สอจ. / สอจ.ชลบุรี ส่งสำนวนคดีให้คณะกรรมการเปรียบเทียบคดีดำเนินการเปรียบเทียบปรับ คณะกรรมการเปรียบเทียบคดีพิจารณาเปรียบเทียบปรับโดยการกำหนดอัตราค่าปรับและระยะเวลาให้มาชำระค่าปรับ

๖.๕ กรอ. / สอจ. / สอจ.ชลบุรี รับคืนสำนวนคดีจากคณะกรรมการเปรียบเทียบคดี โดยกรณีคณะกรรมการเปรียบเทียบคดี มีมติให้ปรับ กรอ. / สอจ. / สอจ.ชลบุรี มีหนังสือแจ้งให้ผู้ต้องหาทราบอัตราค่าปรับและกำหนดระยะเวลาให้มาชำระค่าปรับ กรณีคณะกรรมการเปรียบเทียบคดี มีมติไม่ปรับ กรอ. / สอจ. / สอจ.ชลบุรี จะส่งเรื่องให้ อปท.ไปร้องทุกข์ ซึ่งกรณีนี้กรอ. / สอจ. / สอจ.ชลบุรีจะแจ้งผลให้ผู้ต้องหาทราบด้วย

๖.๖ กรณีเปรียบเทียบปรับและผู้ต้องหาได้รับแจ้งผลแล้ว ผู้ต้องหาชำระค่าปรับที่ กรอ. / สอจ. / สอจ.ชลบุรี เรียบร้อยแล้ว

๖.๗ กรอ. / สอจ. / สอจ.ชลบุรี จะแจ้งผลให้ อปท. ทราบเพื่อยุติคดี

๗. การดำเนินการยุติคดี

เมื่อมีการดำเนินคดีโดยการเปรียบเทียบปรับจนเสร็จสิ้นแล้วจะต้องมีการยุติคดี โดยในการยุติคดีจะต้องพิจารณาว่าได้มีการเริ่มคดีโดยพนักงานเจ้าหน้าที่ของหน่วยใด โดยมีหลักเกณฑ์ดังนี้

(๑) กรณีเริ่มคดีที่พนักงานเจ้าหน้าที่ ฯ

- ชำระค่าปรับภายในเวลาที่กำหนด
- ทำบันทึกยุติคดี

(๒) กรณีเริ่มคดีที่เจ้าพนักงานตำรวจ

- ชำระค่าปรับภายในกำหนดเวลา
- แจ้งพนักงานสอบสวนเพื่อขอให้ยุติคดี

๘. หลักเกณฑ์สำคัญที่ควรรู้ในการดำเนินคดีอาญาตามพระราชบัญญัติโรงงาน พ.ศ. ๒๕๓๕ และที่แก้ไขเพิ่มเติม

๘.๑ ผู้กระทำความผิดที่เป็นนิติบุคคล กรณีนี้ต้องพิจารณาตามมาตรา ๖๓* ที่บัญญัติว่า

“ในกรณีที่ผู้กระทำความผิดเป็นนิติบุคคล ถ้าการกระทำความผิดของนิติบุคคลนั้นเกิดจากการสั่งการหรือการกระทำของกรรมการ หรือผู้จัดการ หรือบุคคลใดซึ่งรับผิดชอบในการดำเนินงานของนิติบุคคลนั้น หรือในกรณีที่บุคคลดังกล่าวมีหน้าที่ต้องสั่งการหรือการกระทำและละเว้นไม่สั่งการหรือไม่กระทำการจนเป็นเหตุให้นิติบุคคลนั้นกระทำความผิด ผู้นั้นต้องรับโทษตามที่บัญญัติไว้สำหรับความผิดนั้น ๆ ด้วย”

อนึ่ง *มาตรา ๖๓ ได้ถูกแก้ไขเพิ่มเติมโดยพระราชบัญญัติแก้ไขเพิ่มเติมบทบัญญัติแห่งกฎหมาย ที่เกี่ยวกับความรับผิดในทางอาญาของผู้แทนนิติบุคคล พ.ศ. ๒๕๖๐

๘.๒ บทพิสูจน์ความผิดของผู้กระทำความผิดที่มีใช้ผู้ประกอบการโรงงาน กรณีนี้ต้องพิจารณาตามมาตรา ๕๕ ที่บัญญัติว่า

“ผู้ใดประกอบกิจการโรงงานในระหว่างที่ได้มีคำสั่งให้หยุดประกอบกิจการโรงงานหรือภายหลังที่มีคำสั่งให้ปิดโรงงาน ต้องระวางโทษจำคุกไม่เกินสองปี หรือปรับไม่เกินสองแสนบาท หรือทั้งจำทั้งปรับ และให้ปรับอีกวันละห้าพันบาทจนกว่าจะหยุดประกอบกิจการ

สถาปนิกหรือวิศวกรผู้ใดยังฝ่าฝืนทำงานในโรงงานเฉพาะส่วนที่มีคำสั่งให้หยุดประกอบกิจการ หรือยังฝ่าฝืนทำงานในโรงงานที่มีคำสั่งปิดโรงงานแล้วเพื่อให้โรงงานประกอบกิจการต่อไป ต้องระวางโทษเช่นเดียวกับผู้ประกอบการโรงงานตามวรรคหนึ่ง

ผู้ทำงานในโรงงานหรือคนงานผู้ใดยังฝ่าฝืนทำงานในโรงงานเฉพาะส่วนที่มีคำสั่งให้หยุดประกอบกิจการหรือยังฝ่าฝืนทำงานในโรงงานที่มีคำสั่งปิดโรงงานแล้ว ให้สันนิษฐานไว้ก่อนว่าเป็นผู้ร่วมกระทำ หรือสนับสนุนการกระทำความผิดตามวรรคหนึ่ง แล้วแต่กรณี แต่ศาลจะลงโทษน้อยเพียงใดก็ได้โดยคำนึงถึงฐานะ ความรับผิดชอบต่อครอบครัว ความจงใจฝ่าฝืนกฎหมาย และความมีส่วนสำคัญในการกระทำ”

และมาตรา ๖๑ ที่บัญญัติว่า

มาตรา ๖๑ ในกรณีที่ผู้ประกอบการโรงงานกระทำความผิดตามพระราชบัญญัตินี้ให้ถือว่าสถาปนิกหรือวิศวกรที่ทำงานในโรงงานและมีหน้าที่รับผิดชอบในการงานส่วนที่มีกรณีการกระทำความผิดนั้นเกิดขึ้น มีส่วนร่วมหรือรู้เห็นในการกระทำความผิดกับผู้ประกอบการโรงงานและต้องรับโทษเช่นเดียวกับผู้ประกอบการโรงงาน เว้นแต่จะพิสูจน์ได้ว่าตนมิได้รู้เห็นหรือยินยอมด้วยกับการกระทำความผิดนั้น

นอกจากต้องรับโทษตามวรรคหนึ่งแล้ว ให้ปลัดกระทรวงแจ้งชื่อและการกระทำของบุคคล เช่นว่านั้นให้คณะกรรมการควบคุมการประกอบวิชาชีพสถาปัตยกรรมหรือคณะกรรมการควบคุมการประกอบวิชาชีพวิศวกรรมทราบเพื่อพิจารณาดำเนินการตามกฎหมายว่าด้วยวิชาชีพสถาปัตยกรรมหรือกฎหมายว่าด้วยวิชาชีพวิศวกรรมตามควรแก่กรณีต่อไป ”

ตามกฎหมายวิธีพิจารณาความอาญา ภาระการพิสูจน์ความผิดของผู้กระทำความผิดหรือจำเลยนั้นเป็นหน้าที่ของโจทก์ แต่ในพระราชบัญญัติโรงงาน พ.ศ.๒๕๓๕ ได้กำหนดภาระการพิสูจน์ความผิดของผู้กระทำความผิดหรือจำเลยบางประเภทให้เป็นหน้าที่ของผู้กระทำผิดหรือจำเลย ทั้งนี้ เพื่อประสิทธิภาพในการดำเนินคดีของฝ่ายโจทก์ (เจ้าหน้าที่ของรัฐ) ได้แก่

(๑) ในกรณีที่ผู้ทำงานในโรงงานหรือคนงานที่ยังทำงานในโรงงานเฉพาะส่วนที่มีคำสั่งให้หยุดประกอบกิจการ หรือยังทำงานในโรงงานที่มีคำสั่งปิดโรงงานแล้ว กฎหมายให้สันนิษฐานไว้ก่อนว่าผู้ร่วมกระทำ

หรือสนับสนุนการกระทำความผิด (มาตรา ๕๕ วรรค ๓) ฉะนั้น บุคคลดังกล่าวจะต้องพิสูจน์ว่าตนมิใช่เป็น
ผู้กระทำความผิดตามที่กฎหมายสันนิษฐานจึงจะพ้นความผิด

(๒) ในกรณีที่ผู้ประกอบกิจการโรงงานกระทำความผิด กฎหมายให้ถือว่าสถาปนิกหรือ
วิศวกรที่ทำงานในโรงงานและมีหน้าที่รับผิดชอบในการงานที่มีกรณีการกระทำความผิดนั้นเกิดขึ้น มีส่วนร่วม
หรือรู้เห็นในการกระทำความผิดกับผู้ประกอบกิจการโรงงาน และต้องรับโทษเช่นเดียวกับผู้ประกอบกิจการ
โรงงาน เว้นแต่พิสูจน์ได้ว่าตนมิได้รู้เห็นหรือยินยอมด้วยการกระทำความผิดนั้น (มาตรา ๖๑ วรรค ๑) กรณีนี้
สถาปนิกหรือวิศวกรก็จะต้องพิสูจน์ว่าตนมิได้รู้เห็นหรือยินยอมจึงจะพ้นผิด

๘.๓ บทเพิ่มโทษกรณีกระทำความผิดซ้ำ กรณีนี้ต้องพิจารณาตามมาตรา ๖๒ ที่บัญญัติว่า

“ ผู้ใดเคยถูกลงโทษเพราะเหตุกระทำความผิดตามพระราชบัญญัตินี้แล้วครั้งหนึ่ง ถ้าได้กระทำ
ความผิดในบทบัญญัติเดียวกันกับที่เคยถูกลงโทษแล้วนั้นซ้ำอีก ให้ศาลพิจารณาเพิ่มโทษที่จะลงแก่ผู้นั้นอย่างน้อย
อีกหนึ่งในสามของอัตราโทษจำคุกหรือเพิ่มโทษอีกกึ่งหนึ่งของอัตราโทษปรับสำหรับความผิดนั้น ”

พระราชบัญญัติโรงงาน พ.ศ.๒๕๓๕ ได้กำหนดให้ศาลมีอำนาจพิจารณาเพิ่มโทษที่จะลงแก่
ผู้กระทำความผิดที่เคยถูกลงโทษ เพราะเหตุกระทำความผิดในบทบัญญัติเดียวกันนั้นซ้ำอีกอย่างน้อยหนึ่งในสาม
ของโทษจำคุก หรืออีกกึ่งหนึ่งของอัตราโทษปรับสำหรับความผิดนั้น ซึ่งเป็นบทบัญญัติที่ยกเว้นจากหลักการ
เพิ่มโทษตามที่ประมวลกฎหมายอาญาที่กำหนดไว้ ทั้งนี้ เพื่อประโยชน์ในการป้องกันกระทำความผิดซ้ำอีก ซึ่ง
คณะกรรมการเปรียบเทียบคดีจะอาศัยหลักเกณฑ์ตามมาตรานี้เพิ่มโทษกรณีทำความผิดซ้ำ

๘.๔ ผู้เสียหาย กรณีนี้ต้องพิจารณาตามมาตรา ๖๔ ที่บัญญัติว่า

“ ในกรณีที่มีการกระทำความผิดตามพระราชบัญญัตินี้ ให้ถือว่าบุคคลผู้ที่อาศัยอยู่ใกล้ชิดหรือ
ติดต่อกับโรงงานที่มีการกระทำความผิดเกิดขึ้น หรือบุคคลซึ่งความเป็นอยู่ถูกระทบกระเทือนเนื่องจากการ
กระทำความผิดเป็นผู้เสียหายตามประมวลกฎหมายว่าด้วยวิธีพิจารณาความอาญา ”

ตามประมวลกฎหมายวิธีพิจารณาความอาญา กำหนดให้ผู้ที่ได้รับความเสียหายจากการกระทำ
ความผิดฐานใดฐานหนึ่ง รวมทั้งผู้มีอำนาจจัดการแทนตามมาตรา ๔ มาตรา ๕ และมาตรา ๖ แห่งประมวล
กฎหมายวิธีพิจารณาความอาญาเป็นผู้เสียหาย แต่ในพระราชบัญญัติโรงงาน พ.ศ.๒๕๓๕ กำหนดให้ผู้ที่อาศัย
ใกล้ชิดหรือติดต่อกับโรงงานที่มีการกระทำความผิดเกิดขึ้น หรือบุคคลซึ่งความเป็นอยู่ถูกระทบกระเทือนจาก
การกระทำความผิดเป็นผู้เสียหายด้วย (มาตรา ๖๔)

มาตรการที่พระราชบัญญัติโรงงาน พ.ศ. ๒๕๓๕ กำหนดไว้เช่นนั้น ก็เพื่อให้บุคคลดังกล่าว
สามารถดำเนินการแก่โรงงานที่กระทำความผิดได้เอง เช่นร้องทุกข์หรือเป็นโจทก์ฟ้องคดีอาญาหรือร่วมเป็น
โจทก์กับพนักงานอัยการ เป็นต้น ทั้งนี้ เพื่อให้ผู้ประกอบกิจการโรงงานมีความระมัดระวังในการประกอบ
กิจการโรงงานอันจะเป็นผลไม่ให้เกิดความเดือดร้อนรำคาญและความเสียหายแก่ผู้อยู่ใกล้เคียง

๘.๕ อายุความ คดีตามพระราชบัญญัติโรงงาน พ.ศ. ๒๕๓๕ และที่แก้ไขเพิ่มเติมเป็นคดีที่มีโทษ
ทางอาญาตาม ปอ. ม.๑๘ ต้องมีการดำเนินคดีภายในอายุความตาม ปอ. ม.๙๕ กรณีนี้จึงมีอายุความดังนี้

(๑) ภายใน ๑ ปีนับตั้งแต่วันการกระทำความผิด สำหรับความผิดตาม ม. ๔๕ , ๔๗/๑ , ๔๗/๒ ,
๔๖ , ๔๙ , ๕๑ , ๕๓ , ๕๔

(๒) ภายใน ๕ ปีนับตั้งแต่วันการกระทำความผิด สำหรับความผิดตาม ม.๔๘ , ๕๖ , ๕๗ , ๕๘ ,
๕๙ , ๖๐

(๓) ภายใน ๑๐ ปีนับตั้งแต่วันการกระทำความผิด สำหรับความผิดตาม ม.๔๗ , ๕๐ , ๕๒ , ๕๕

๙. ข้อพึงระวังในการดำเนินคดีอาญาตามพระราชบัญญัติโรงงาน พ.ศ. ๒๕๓๕ และที่แก้ไขเพิ่มเติม

- (๑) ข้อเท็จจริงที่ตรวจพบต้องเป็นที่ยุติ
- (๒) ต้องปรับบทกฎหมายว่าเป็นความผิดข้อหาตามมาตราใด มีโทษตามมาตราใด
- (๓) หากจำเป็นต้องมีหลักฐานทางวิทยาศาสตร์ต้องวิเคราะห์โดยหน่วยงานที่เชื่อถือได้
- (๔) ความครบถ้วนของเอกสารประกอบคดี
- (๕) ต้องพิจารณาก่อนว่าคดีนั้นจะต้องดำเนินคดีโดยเปรียบเทียบปรับหรือดำเนินคดีทางศาล
- (๖) ต้องดำเนินคดีภายในอายุความ
- (๗) ต้องมีการติดตามคดีจนกว่าคดีจะยุติ

เอกสารที่เกี่ยวข้อง

ลำดับ	ชื่อเอกสาร จำนวน และรายละเอียดเพิ่มเติม (ถ้ามี)
๑)	บันทึกข้อเท็จจริง (สค.๒๔/๑)
๒)	บันทึกการตรวจเพื่อดำเนินการตามกฎหมาย (สค.๒๔)
๓)	บันทึกการจับกุม (ถ้ามีการจับกุม)
๔)	สำเนารายงานการสอบสวน (คดีที่รับสารภาพจากการสอบสวน)
๕)	บันทึกคำให้การของผู้กล่าวหา (ปท.๐๑)
๖)	บันทึกคำให้การของผู้ต้องหา (ปท.๐๒)
๗)	เอกสารแสดงผลวิเคราะห์ต่าง ๆ (ถ้ามี)
๘)	หนังสือมอบคดีจากสถานีตำรวจ (รับสารภาพจากการสอบสวน)
๙)	บันทึกความยินยอมของผู้เสียหาย (ถ้ามี)
๑๐)	รายงานการตรวจสอบโรงงาน
๑๑)	เอกสารอื่น ๆ ที่เกี่ยวข้อง เช่น สำเนาหนังสือรับรองการจดทะเบียนนิติบุคคล สำเนาบัตรประชาชน ฯลฯ

คู่มือการปฏิบัติงานในการกิจตามพระราชบัญญัติโรงงาน พ.ศ. ๒๕๓๕ และที่แก้ไขเพิ่มเติม
ที่ถ่ายโอนให้แก่องค์กรปกครองส่วนท้องถิ่น สำหรับเจ้าหน้าที่องค์กรปกครองส่วนท้องถิ่น

ภาคผนวก

(๑) พระราชบัญญัติโรงงาน พ.ศ. ๒๕๓๕ และที่แก้ไขเพิ่มเติม

สำนักงานคณะกรรมการกฤษฎีกา

สำนักงานคณะกรรมการกฤษฎีกา

สำนักงานพระราชบัญญัติ

สำนักงานคณะกรรมการกฤษฎีกา

โรงงาน

สำนักงานคณะกรรมการกฤษฎีกา พ.ศ. ๒๕๓๕ สำนักงานคณะกรรมการกฤษฎีกา

สำนักงานคณะกรรมการกฤษฎีกา

สำนักงานคณะกรรมการกฤษฎีกา

สำนักงานคณะกรรมการกฤษฎีกา

ภูมิพลอดุลยเดช ป.ร.

ให้ไว้ ณ วันที่ ๒ เมษายน พ.ศ. ๒๕๓๕

เป็นปีที่ ๔๗ ในรัชกาลปัจจุบัน

สำนักงานคณะกรรมการกฤษฎีกา

สำนักงานคณะกรรมการกฤษฎีกา

สำนักงานคณะกรรมการกฤษฎีกา

สมเด็จพระบาทสมเด็จพระปรมินทรมหาภูมิพลอดุลยเดช มีพระบรมราชโองการโปรดเกล้าฯ

ให้ประกาศว่า

สำนักงานคณะกรรมการกฤษฎีกา

สำนักงานคณะกรรมการกฤษฎีกา

สำนักงานคณะกรรมการกฤษฎีกา

โดยที่เป็นการสมควรปรับปรุงกฎหมายว่าด้วยโรงงาน

สำนักงานคณะกรรมการกฤษฎีกา สำนักงานคณะกรรมการกฤษฎีกา

จึงทรงพระกรุณาโปรดเกล้าฯ ให้ตราพระราชบัญญัติขึ้นไว้โดยคำแนะนำและยินยอม
ของสภานิติบัญญัติแห่งชาติ ทำหน้าที่รัฐสภา ดังต่อไปนี้

สำนักงานคณะกรรมการกฤษฎีกา

สำนักงานคณะกรรมการกฤษฎีกา

สำนักงานคณะกรรมการกฤษฎีกา

มาตรา ๑ พระราชบัญญัตินี้เรียกว่า “พระราชบัญญัติโรงงาน พ.ศ. ๒๕๓๕”

สำนักงานคณะกรรมการกฤษฎีกา

สำนักงานคณะกรรมการกฤษฎีกา

สำนักงานคณะกรรมการกฤษฎีกา

มาตรา ๒^๑ พระราชบัญญัตินี้ให้ใช้บังคับเมื่อพ้นกำหนดเก้าสิบวันนับแต่วันประกาศ

ในราชกิจจานุเบกษาเป็นต้นไป

สำนักงานคณะกรรมการกฤษฎีกา

สำนักงานคณะกรรมการกฤษฎีกา

สำนักงานคณะกรรมการกฤษฎีกา

(๑) พระราชบัญญัติโรงงาน พ.ศ. ๒๕๑๒

(๒) พระราชบัญญัติโรงงาน (ฉบับที่ ๒) พ.ศ. ๒๕๑๘

(๓) พระราชบัญญัติโรงงาน (ฉบับที่ ๓) พ.ศ. ๒๕๒๒

สำนักงานคณะกรรมการกฤษฎีกา

สำนักงานคณะกรรมการกฤษฎีกา

สำนักงานคณะกรรมการกฤษฎีกา

มาตรา ๔ พระราชบัญญัตินี้มิให้ใช้บังคับแก่โรงงานของทางราชการที่ดำเนินการ
โดยทางราชการ เพื่อประโยชน์แห่งความมั่นคงและความปลอดภัยของประเทศ แต่ในการประกอบ
กิจการโรงงานดังกล่าวให้นำหลักเกณฑ์และวิธีการเกี่ยวกับการประกอบกิจการโรงงานตาม
พระราชบัญญัตินี้ไปเป็นแนวทางในการดำเนินงาน

สำนักงาน

สำนักงานคณะกรรมการกฤษฎีกา

สำนักงานคณะกรรมการกฤษฎีกา

มาตรา ๔/๑^๒ ให้รัฐมนตรีโดยอนุมัติคณะรัฐมนตรีมีอำนาจประกาศกำหนดให้
โรงงานดังต่อไปนี้ได้รับยกเว้นจากการปฏิบัติตามบทบัญญัติแห่งพระราชบัญญัตินี้บางส่วนก็ได้ ทั้งนี้
ตามหลักเกณฑ์ วิธีการ และเงื่อนไขที่กำหนด

สำนักงาน

(๑) โรงงานของทางราชการ นอกจากโรงงานที่ได้รับยกเว้นตามมาตรา ๔

สำนักงานคณะกรรมการกฤษฎีกา

สำนักงานคณะกรรมการกฤษฎีกา

สำนักงานคณะกรรมการกฤษฎีกา

^๑ ราชกิจจานุเบกษา เล่ม ๑๐๘/ตอนที่ ๕๔/หน้า ๖๒/๙ เมษายน ๒๕๓๕

^๒ มาตรา ๔/๑ เพิ่มโดยพระราชบัญญัติโรงงาน (ฉบับที่ ๒) พ.ศ. ๒๕๖๒

(๒) โรงงานที่มีวัตถุประสงค์เพื่อการศึกษาวิจัย

(๓) โรงงานของสถาบันการศึกษาในสวนที่มีวัตถุประสงค์เพื่อการฝึกอบรม

(๔) โรงงานที่ดำเนินงานอันมีลักษณะเป็นอุตสาหกรรมในครอบครัว

(๕) โรงงานที่ดำเนินงานอันมีลักษณะที่จำเป็นและเกี่ยวเนื่องกับกิจการที่มีใช้โรงงาน

ตามพระราชบัญญัตินี้และตั้งอยู่ในพื้นที่เดียวกัน

มาตรา ๕ ในพระราชบัญญัตินี้

“โรงงาน”^๓ หมายความว่า อาคาร สถานที่ หรือยานพาหนะที่ใช้เครื่องจักรมีกำลัง

รวมตั้งแต่ห้าสิบบางม้าหรือกำลังเทียบเท่าตั้งแต่ห้าสิบบางม้าขึ้นไป หรือใช้คนงานตั้งแต่ห้าสิบคนขึ้นไป โดยใช้เครื่องจักรหรือไม่ก็ตามเพื่อประกอบกิจการโรงงาน ทั้งนี้ ตามประเภทหรือชนิดของโรงงานที่กำหนดในกฎกระทรวง

“ตั้งโรงงาน”^๔ หมายความว่า การนำเครื่องจักรสำหรับประกอบกิจการโรงงานมา

ติดตั้งในอาคาร สถานที่ หรือยานพาหนะที่จะประกอบกิจการโรงงาน หรือนำคนงานมาประกอบกิจการโรงงานในกรณีที่ไม่มีการใช้เครื่องจักร

“ประกอบกิจการโรงงาน” หมายความว่า การทำ ผลิต ประกอบ บรรจุ ซ่อม ซ่อมบำรุง

ทดสอบ ปรับปรุง แปรสภาพ ลำเลียง เก็บรักษา หรือทำลายสิ่งใด ๆ ตามลักษณะกิจการของโรงงาน แต่ไม่รวมถึงการทดลองเดินเครื่องจักร

“เครื่องจักร” หมายความว่า สิ่งที่ประกอบด้วยชิ้นส่วนหลายชิ้นสำหรับใช้ก่อกำเนิด

พลังงาน เปลี่ยนหรือแปลงสภาพพลังงาน หรือส่งพลังงาน ทั้งนี้ ด้วยกำลังน้ำ ไอน้ำ ลม ก๊าซ ไฟฟ้า หรือพลังงานอื่นอย่างใดอย่างหนึ่งหรือหลายอย่างรวมกัน และหมายความรวมถึงเครื่องอุปกรณ์ไฟลิวล ปุลเล สายพาน เพลา เกียร์ หรือสิ่งอื่นที่ทำงานสนองกัน

“คนงาน” หมายความว่า ผู้ซึ่งทำงานในโรงงาน ทั้งนี้ ไม่รวมถึงผู้ซึ่งทำงานฝ่ายธุรการ

“ผู้อนุญาต” หมายความว่า ปลัดกระทรวงหรือผู้ซึ่งปลัดกระทรวงมอบหมายตาม

ความเหมาะสม

“ใบอนุญาต” หมายความว่า ใบอนุญาตประกอบกิจการโรงงาน

“ผู้ตรวจสอบเอกชน”^๕ หมายความว่า ผู้ได้รับใบอนุญาตตรวจสอบหรือรับรองตาม

พระราชบัญญัตินี้

“พนักงานเจ้าหน้าที่” หมายความว่า ผู้ซึ่งรัฐมนตรีแต่งตั้งให้ปฏิบัติการตาม

พระราชบัญญัตินี้

“องค์กรปกครองส่วนท้องถิ่น”^๖ หมายความว่า เทศบาล องค์การบริหารส่วนตำบล

กรุงเทพมหานคร เมืองพัทยา และองค์กรปกครองส่วนท้องถิ่นอื่นที่มีกฎหมายจัดตั้ง แต่ไม่หมายความรวมถึงองค์การบริหารส่วนจังหวัด

^๓ มาตรา ๕ นิยามคำว่า “โรงงาน” แก้ไขเพิ่มเติมโดยพระราชบัญญัติโรงงาน (ฉบับที่ ๒) พ.ศ. ๒๕๖๒

^๔ มาตรา ๕ นิยามคำว่า “ตั้งโรงงาน” แก้ไขเพิ่มเติมโดยพระราชบัญญัติโรงงาน (ฉบับที่ ๒) พ.ศ. ๒๕๖๒

^๕ มาตรา ๕ นิยามคำว่า “ผู้ตรวจสอบเอกชน” เพิ่มโดยพระราชบัญญัติโรงงาน (ฉบับที่ ๒) พ.ศ. ๒๕๖๒

^๖ มาตรา ๕ นิยามคำว่า “องค์กรปกครองส่วนท้องถิ่น” แก้ไขเพิ่มเติมโดยพระราชบัญญัติโรงงาน (ฉบับที่ ๒) พ.ศ. ๒๕๖๒

“ข้าราชการส่วนท้องถิ่น”^๗ หมายความว่า พนักงานเทศบาล พนักงานส่วนตำบล ข้าราชการกรุงเทพมหานคร พนักงานเมืองพัทยา และข้าราชการหรือพนักงานขององค์กรปกครองส่วนท้องถิ่นอื่นที่มีกฎหมายจัดตั้ง แต่ไม่หมายความรวมถึงข้าราชการองค์การบริหารส่วนจังหวัด

“ปลัดกระทรวง” หมายความว่า ปลัดกระทรวงอุตสาหกรรม

“รัฐมนตรี” หมายความว่า รัฐมนตรีผู้รักษาการตามพระราชบัญญัตินี้

มาตรา ๖^๘ ให้รัฐมนตรีว่าการกระทรวงอุตสาหกรรมรักษาการตามพระราชบัญญัตินี้ และให้มีอำนาจแต่งตั้งพนักงานเจ้าหน้าที่กับออกกฎกระทรวงกำหนดค่าธรรมเนียมไม่เกินอัตราท้ายพระราชบัญญัตินี้ ลดหรือยกเว้นค่าธรรมเนียม และกำหนดกิจการอื่น กับออกประกาศเพื่อปฏิบัติการตามพระราชบัญญัตินี้

การออกกฎกระทรวงกำหนดค่าธรรมเนียมตามวรรคหนึ่ง จะกำหนดอัตราค่าธรรมเนียมให้แตกต่างกันโดยคำนึงถึงประเภท ชนิด หรือขนาดของโรงงานก็ได้

กฎกระทรวงและประกาศนั้น เมื่อได้ประกาศในราชกิจจานุเบกษาแล้วให้ใช้บังคับได้

หมวด ๑

การประกอบกิจการโรงงาน

มาตรา ๗ ให้รัฐมนตรีมีอำนาจออกกฎกระทรวงกำหนดให้โรงงานตามประเภทชนิด หรือขนาดใดเป็นโรงงานจำพวกที่ ๑ โรงงานจำพวกที่ ๒ หรือโรงงานจำพวกที่ ๓ แล้วแต่กรณี โดยคำนึงถึงความจำเป็นในการควบคุมดูแล การป้องกันเหตุเดือดร้อนรำคาญ การป้องกันความเสียหาย และการป้องกันอันตรายตามระดับความรุนแรงของผลกระทบต่อประชาชนหรือสิ่งแวดล้อม โดยแบ่งออกเป็นดังนี้

(๑) โรงงานจำพวกที่ ๑ ได้แก่โรงงานประเภท ชนิด และขนาดที่สามารถประกอบกิจการโรงงานได้ทันทีตามความประสงค์ของผู้ประกอบกิจการโรงงาน

(๒) โรงงานจำพวกที่ ๒ ได้แก่ โรงงานประเภท ชนิด และขนาดที่เมื่อจะประกอบกิจการโรงงานต้องแจ้งให้พนักงานเจ้าหน้าที่ทราบก่อน

(๓) โรงงานจำพวกที่ ๓ ได้แก่โรงงานประเภท ชนิด และขนาดที่การตั้งโรงงานจะต้องได้รับใบอนุญาตก่อนจึงจะดำเนินการได้

เมื่อมีประกาศของรัฐมนตริตามมาตรา ๓๒ (๑) ให้โรงงานที่กำหนดในประกาศดังกล่าวเป็นโรงงานจำพวกที่ ๓ ด้วย

^๖ มาตรา ๕ นิยามคำว่า “องค์กรปกครองส่วนท้องถิ่น” เพิ่มโดยพระราชบัญญัติโรงงาน (ฉบับที่ ๓) พ.ศ. ๒๕๖๒

^๗ มาตรา ๕ นิยามคำว่า “ข้าราชการส่วนท้องถิ่น” เพิ่มโดยพระราชบัญญัติโรงงาน (ฉบับที่ ๓) พ.ศ. ๒๕๖๒

^๘ มาตรา ๖ แก้ไขเพิ่มเติมโดยพระราชบัญญัติโรงงาน (ฉบับที่ ๒) พ.ศ. ๒๕๖๒
^๙ มาตรา ๗ (๒) แก้ไขเพิ่มเติมโดยพระราชบัญญัติโรงงาน (ฉบับที่ ๒) พ.ศ. ๒๕๖๒

มาตรา ๘ เพื่อประโยชน์ในการควบคุมการประกอบกิจการโรงงานให้รัฐมนตรีมีอำนาจออกกฎกระทรวงเพื่อให้โรงงานจำพวกใดจำพวกหนึ่งหรือทุกจำพวกตามมาตรา ๗ ต้องปฏิบัติตามในเรื่องดังต่อไปนี้

(๑) กำหนดหลักเกณฑ์เกี่ยวกับที่ตั้งของโรงงาน สภาพแวดล้อมของโรงงาน ลักษณะอาคารของโรงงานหรือลักษณะภายในของโรงงาน

(๒) กำหนดลักษณะ ประเภทหรือชนิดของเครื่องจักร เครื่องอุปกรณ์หรือสิ่งที่ต้องนำมาใช้ในการประกอบกิจการโรงงาน

(๓) กำหนดให้มีคนงานซึ่งมีความรู้เฉพาะตามประเภท ชนิดหรือขนาดของโรงงาน เพื่อปฏิบัติหน้าที่หนึ่งหน้าที่ใดประจำโรงงาน

(๔) กำหนดหลักเกณฑ์ที่ต้องปฏิบัติ กรรมวิธีการผลิตและการจัดให้มีอุปกรณ์หรือเครื่องมืออื่นใด เพื่อป้องกันหรือระงับหรือบรรเทาอันตราย ความเสียหายหรือความเดือดร้อนที่อาจเกิดแก่บุคคลหรือทรัพย์สินที่อยู่ในโรงงานหรือที่อยู่ใกล้เคียงกับโรงงาน

(๕) กำหนดมาตรฐานและวิธีการควบคุมการปล่อยของเสีย มลพิษหรือสิ่งใด ๆ ที่มีผลกระทบต่อสิ่งแวดล้อมซึ่งเกิดขึ้นจากการประกอบกิจการโรงงาน

(๖) กำหนดการจัดให้มีเอกสารที่จำเป็นประจำโรงงานเพื่อประโยชน์ในการควบคุมหรือตรวจสอบการปฏิบัติตามกฎหมาย

(๗) กำหนดข้อมูลที่เป็นเกี่ยวกับการประกอบกิจการโรงงานที่ผู้ประกอบการโรงงานต้องแจ้งให้ทราบเป็นครั้งคราวหรือตามระยะเวลาที่กำหนดไว้

(๘) กำหนดการอื่นใดเพื่อคุ้มครองความปลอดภัยในการดำเนินงาน เพื่อป้องกันหรือระงับหรือบรรเทาอันตรายหรือความเสียหายที่อาจเกิดจากการประกอบกิจการโรงงาน

กฎกระทรวงตามวรรคหนึ่งจะกำหนดให้ยกเว้นโรงงานประเภท ชนิด หรือขนาดใดจากการต้องปฏิบัติตามเรื่องหนึ่งเรื่องใดก็ได้ และกฎกระทรวงดังกล่าวจะสมควรกำหนดให้เรื่องที่เป็นรายละเอียดทางด้านเทคนิคหรือเป็นเรื่องที่ต้องเปลี่ยนแปลงรวดเร็วตามสภาพสังคม ให้เป็นไปตามหลักเกณฑ์ที่รัฐมนตรีกำหนดโดยประกาศในราชกิจจานุเบกษาก็ได้

มาตรา ๙^{๑๐} ในกรณีที่บทบัญญัติใดแห่งพระราชบัญญัตินี้กำหนดให้ต้องมีการตรวจสอบโรงงานหรือเครื่องจักร หรือดำเนินการอื่นใดที่เกี่ยวข้อง อาจกำหนดให้ผู้ตรวจสอบเอกชนดำเนินการและจัดทำรายงานผลการตรวจสอบแทนการปฏิบัติหน้าที่ของพนักงานเจ้าหน้าที่ก็ได้ ทั้งนี้ตามระเบียบที่รัฐมนตรีกำหนดโดยประกาศในราชกิจจานุเบกษา

ในกรณีที่บทบัญญัติใดแห่งพระราชบัญญัตินี้กำหนดให้ผู้ประกอบการกิจการโรงงานมีหน้าที่ต้องปฏิบัติกรอย่างหนึ่งอย่างใด ผู้ประกอบการกิจการโรงงานมีหน้าที่ต้องเสนอรายงานผลการปฏิบัติการที่ได้ดำเนินการและได้รับการรับรองจากผู้ตรวจสอบเอกชนต่อพนักงานเจ้าหน้าที่

ผู้ตรวจสอบเอกชนตามวรรคหนึ่งและวรรคสองต้องได้รับใบอนุญาตตรวจสอบหรือรับรองจากผู้อนุญาต

การขอรับและการออกใบอนุญาตตรวจสอบหรือรับรอง วิธีการตรวจสอบ กำหนดเวลาในการตรวจสอบ การจัดทำรายงานผลการตรวจสอบ การรายงานและกำหนดระยะเวลา

^{๑๐} มาตรา ๙ แก้ไขเพิ่มเติมโดยพระราชบัญญัติโรงงาน (ฉบับที่ ๒) พ.ศ. ๒๕๖๒

การเสนอรายงานผลการปฏิบัติการของผู้ประกอบกิจการโรงงาน และการให้คำรับรอง รวมทั้งการกำหนดอัตราค่าบริการตรวจสอบหรือรับรอง ให้เป็นไปตามหลักเกณฑ์ วิธีการ และเงื่อนไขที่กำหนดในกฎกระทรวง

มาตรา ๙/๑^{๑๑} ผู้ขอรับใบอนุญาตตรวจสอบหรือรับรองซึ่งเป็นบุคคลธรรมดาต้องมีคุณสมบัติและไม่มีลักษณะต้องห้าม ดังต่อไปนี้

ก. คุณสมบัติ

(๑) มีสัญชาติไทย

(๒) มีใบอนุญาตประกอบวิชาชีพวิศวกรรมควบคุมตามกฎหมายว่าด้วยวิศวกรรมหรือใบอนุญาตประกอบวิชาชีพวิทยาศาสตร์และเทคโนโลยีควบคุมตามกฎหมายว่าด้วยการส่งเสริมวิชาชีพวิทยาศาสตร์และเทคโนโลยี และมีประสบการณ์การทำงานไม่น้อยกว่าห้าปีในงานที่เกี่ยวข้องกับงานทางด้านสิ่งแวดล้อม ด้านความปลอดภัย ด้านสารเคมี ด้านไฟฟ้า ด้านพลังงาน ด้านเครื่องกล ด้านโยธา หรือด้านอื่นที่เกี่ยวข้องกับโรงงานอุตสาหกรรมด้านหนึ่งด้านใดก็ได้ ทั้งนี้ การนับระยะเวลาของประสบการณ์การทำงานในแต่ละด้านนั้น ให้สามารถนำมารวมกันได้

(๓) ผ่านการฝึกอบรมและทดสอบความรู้ด้านการตรวจสอบหรือรับรองโรงงานหรือเครื่องจักรตามหลักเกณฑ์และวิธีการที่รัฐมนตรีกำหนดโดยประกาศในราชกิจจานุเบกษา

ข. ลักษณะต้องห้าม

(๑) เป็นบุคคลล้มละลายหรือเคยเป็นบุคคลล้มละลายทุจริตหรืออยู่ในระหว่างถูกพิทักษ์ทรัพย์

(๒) เป็นบุคคลวิกลจริต คนไร้ความสามารถ หรือคนเสมือนไร้ความสามารถ

(๓) เป็นผู้เคยต้องคำพิพากษาถึงที่สุดให้จำคุกเนื่องจากเป็นผู้กระทำความผิดตามกฎหมายว่าด้วยโรงงาน เว้นแต่ได้พ้นโทษมาแล้วไม่น้อยกว่าห้าปีก่อนวันยื่นคำขอรับใบอนุญาตตรวจสอบหรือรับรอง

(๔) ต้องคำพิพากษาถึงที่สุดให้จำคุกและถูกคุมขังอยู่โดยหมายของศาล

(๕) เป็นผู้อยู่ระหว่างถูกสั่งพักใช้หรือถูกเพิกถอนใบอนุญาตประกอบวิชาชีพวิศวกรรมควบคุมตามกฎหมายว่าด้วยวิศวกรรม หรือใบอนุญาตประกอบวิชาชีพวิทยาศาสตร์และเทคโนโลยีควบคุมตามกฎหมายว่าด้วยการส่งเสริมวิชาชีพวิทยาศาสตร์และเทคโนโลยี

(๖) เป็นผู้เคยถูกไล่ออก ปลดออก หรือให้ออกจากราชการ หน่วยงานของรัฐหรือรัฐวิสาหกิจเพราะกระทำผิดวินัยอย่างร้ายแรง

มาตรา ๙/๒^{๑๒} ผู้ขอรับใบอนุญาตตรวจสอบหรือรับรองซึ่งเป็นนิติบุคคลต้องมีคุณสมบัติและไม่มีลักษณะต้องห้าม ดังต่อไปนี้

ก. คุณสมบัติ

(๑) เป็นนิติบุคคลตามกฎหมายไทยที่มีวัตถุประสงค์เพื่อประกอบธุรกิจหรือให้บริการเกี่ยวกับการตรวจสอบหรือรับรองโรงงานหรือเครื่องจักร และต้องมีทุนจดทะเบียนหรือหุ้นที่ชำระแล้วที่มีมูลค่าไม่น้อยกว่าหนึ่งล้านบาท

^{๑๑} มาตรา ๙/๑ เพิ่มโดยพระราชบัญญัติโรงงาน (ฉบับที่ ๒) พ.ศ. ๒๕๖๒

^{๑๒} มาตรา ๙/๒ เพิ่มโดยพระราชบัญญัติโรงงาน (ฉบับที่ ๒) พ.ศ. ๒๕๖๒

(๒) หุ่นส่วนผู้จัดการ กรรมการ หรือสมาชิกในคณะผู้บริหารของนิติบุคคล
อย่างน้อยหนึ่งคนต้องมีคุณสมบัติและไม่มีลักษณะต้องห้ามตามมาตรา ๙/๑

(๓) มีผู้ตรวจสอบเอกชนซึ่งมีคุณสมบัติและไม่มีลักษณะต้องห้ามตามมาตรา ๙/๑
ตามจำนวนที่รัฐมนตรีประกาศกำหนดปฏิบัติงานประจำอยู่ในนิติบุคคลนั้น

(๔) ต้องได้รับการรับรองมาตรฐานที่เกี่ยวข้องกับการเป็นหน่วยตรวจสอบหรือ
หน่วยรับรองในขอบข่ายทางด้านสิ่งแวดล้อม ด้านความปลอดภัย ด้านสารเคมี ด้านไฟฟ้า ด้าน
พลังงาน ด้านเครื่องกล ด้านโยธา หรือด้านอื่นที่เกี่ยวข้องกับโรงงานอุตสาหกรรม

ข. ลักษณะต้องห้าม

(๑) เป็นบุคคลล้มละลายหรือเคยเป็นบุคคลล้มละลายทุจริตหรืออยู่ในระหว่างถูก
พิทักษ์ทรัพย์หรือฟื้นฟูกิจการ

(๒) เป็นผู้เคยต้องคำพิพากษาถึงที่สุดว่า เป็นผู้กระทำความผิดตามกฎหมายว่าด้วย
โรงงาน เว้นแต่เป็นความผิดที่มีโทษปรับสถานเดียว

(๓) มีลักษณะต้องห้ามตามมาตรา ๙/๑ ข. (๕)

มาตรา ๙/๓^{๓๓} ใบอนุญาตตรวจสอบหรือรับรองตามมาตรา ๙ ให้ใช้ได้จนถึงวันสิ้นปี
ปฏิทินแห่งปีที่สามนับแต่วันที่ออกใบอนุญาตตรวจสอบหรือรับรอง

ผู้ตรวจสอบเอกชนซึ่งประสงค์จะขอต่ออายุใบอนุญาตตรวจสอบหรือรับรอง ให้ยื่น
คำขอต่ออายุใบอนุญาตก่อนวันที่ใบอนุญาตสิ้นอายุไม่น้อยกว่าสี่สิบห้าวัน และให้ผู้อนุญาตพิจารณา
ต่ออายุใบอนุญาตให้แล้วเสร็จภายในสิบห้าวันนับแต่วันที่รับคำขอต่ออายุใบอนุญาต

การขอต่ออายุและการอนุญาตให้ต่ออายุใบอนุญาตตรวจสอบหรือรับรอง ให้เป็นไป
ตามหลักเกณฑ์ วิธีการ และเงื่อนไขที่กำหนดในกฎกระทรวง

มาตรา ๙/๔^{๓๔} ในกรณีที่ใบอนุญาตตรวจสอบหรือรับรองสูญหาย ชำรุดใน
สาระสำคัญ หรือถูกทำลาย ให้ผู้ตรวจสอบเอกชนยื่นคำขอรับใบแทนใบอนุญาตตรวจสอบหรือรับรอง
ต่อผู้อนุญาตภายในสิบห้าวันนับแต่วันที่ทราบถึงการสูญหาย ชำรุด หรือถูกทำลาย

การขอรับและการออกใบแทนใบอนุญาตตรวจสอบหรือรับรอง ให้เป็นไปตาม
หลักเกณฑ์ วิธีการ และเงื่อนไขที่กำหนดในกฎกระทรวง

มาตรา ๙/๕^{๓๕} ผู้อนุญาตมีอำนาจสั่งพักใช้ใบอนุญาตตรวจสอบหรือรับรอง
เมื่อปรากฏว่าผู้ตรวจสอบเอกชนผู้ใดมีพฤติกรรมอย่างหนึ่งอย่างใด ดังต่อไปนี้

(๑) ผ่าฝืนหรือไม่ปฏิบัติตามพระราชบัญญัตินี้ โดยผู้อนุญาตแจ้งเตือนเป็นหนังสือให้
ปฏิบัติให้ถูกต้องภายในระยะเวลาที่กำหนดแล้ว แต่ไม่มีการปฏิบัติให้ถูกต้องภายในระยะเวลาดังกล่าว

(๒) รายงานผลการตรวจสอบหรือรับรองผิดพลาดจนเป็นเหตุให้พนักงานเจ้าหน้าที่มี
การออกคำสั่งตามมาตรา ๓๗ และมาตรา ๓๘

^{๓๓} มาตรา ๙/๓ เพิ่มโดยพระราชบัญญัติโรงงาน (ฉบับที่ ๒) พ.ศ. ๒๕๖๒

^{๓๔} มาตรา ๙/๔ เพิ่มโดยพระราชบัญญัติโรงงาน (ฉบับที่ ๒) พ.ศ. ๒๕๖๒

^{๓๕} มาตรา ๙/๕ เพิ่มโดยพระราชบัญญัติโรงงาน (ฉบับที่ ๒) พ.ศ. ๒๕๖๒

การสั่งพักใช้ใบอนุญาตตรวจสอบหรือรับรองตามวรรคหนึ่ง ให้มีกำหนดครั้งละไม่เกิน
เก้าสิบวันและในระหว่างถูกสั่งพักใช้ใบอนุญาตจะขอรับใบอนุญาตอีกไม่ได้

การออกหนังสือเตือนและการสั่งพักใช้ใบอนุญาตตรวจสอบหรือรับรอง ให้เป็นไป
ตามหลักเกณฑ์ วิธีการ และเงื่อนไขที่กำหนดในกฎกระทรวง

มาตรา ๙/๖^{๑๖} ผู้อนุญาตมีอำนาจสั่งเพิกถอนใบอนุญาตตรวจสอบหรือรับรอง
เมื่อปรากฏว่าผู้ตรวจสอบเอกชนนั้น

(๑) ขาดคุณสมบัติหรือมีลักษณะต้องห้ามตามมาตรา ๙/๑ หรือมาตรา ๙/๒

(๒) เคยถูกสั่งพักใช้ใบอนุญาตตรวจสอบหรือรับรองมาแล้วรวมสามครั้งภายใน
กำหนดระยะเวลาสองปี

(๓) จัดทำรายงานผลการตรวจสอบหรือรับรองตามมาตรา ๙ อันเป็นเท็จ

ผู้ตรวจสอบเอกชนซึ่งถูกสั่งเพิกถอนใบอนุญาตตามวรรคหนึ่งจะขอรับใบอนุญาต
อีกไม่ได้จนกว่าจะพ้นสองปีนับแต่วันที่ทราบคำสั่ง

การเพิกถอนใบอนุญาตตรวจสอบหรือรับรอง ให้เป็นไปตามหลักเกณฑ์ วิธีการ
และเงื่อนไขที่กำหนดในกฎกระทรวง

มาตรา ๑๐ ผู้ประกอบกิจการโรงงานจำพวกที่ ๑ ต้องปฏิบัติตามหลักเกณฑ์ที่
กำหนดในกฎกระทรวงที่ออกตามมาตรา ๘ และประกาศของรัฐมนตรีที่ออกตามกฎกระทรวงดังกล่าว

มาตรา ๑๑ ผู้ประกอบกิจการโรงงานจำพวกที่ ๒ ต้องปฏิบัติตามหลักเกณฑ์ที่
กำหนดในกฎกระทรวงที่ออกตามมาตรา ๘ และประกาศของรัฐมนตรีที่ออกตามกฎกระทรวงดังกล่าว
และเมื่อจะเริ่มประกอบกิจการโรงงานให้แจ้งต่อพนักงานเจ้าหน้าที่ทราบก่อน

แบบและรายละเอียดที่ต้องแจ้งและแบบใบรับแจ้ง ให้เป็นไปตามที่กำหนดใน
กฎกระทรวง

เมื่อพนักงานเจ้าหน้าที่ได้รับแจ้งตามวรรคหนึ่ง ให้พนักงานเจ้าหน้าที่ออกใบรับแจ้ง
เพื่อเป็นหลักฐานการแจ้งให้แก่ผู้แจ้งในวันที่ได้รับแจ้ง และให้ผู้แจ้งประกอบกิจการโรงงานได้ตั้งแต่วันที่
ได้รับใบรับแจ้ง

ในกรณีที่พนักงานเจ้าหน้าที่ตรวจพบในภายหลังว่าการแจ้งตามวรรคหนึ่งไม่ถูกต้อง
หรือไม่ครบถ้วน ให้พนักงานเจ้าหน้าที่มีอำนาจสั่งให้ผู้แจ้งแก้ไขให้ถูกต้องหรือครบถ้วนภายในเจ็ดวัน
นับแต่วันที่ได้รับคำสั่งดังกล่าว

การเลิกประกอบกิจการ การโอน การให้เช่าหรือการให้เช่าซื้อโรงงานจำพวกที่ ๒
ผู้ประกอบกิจการโรงงานต้องแจ้งเป็นหนังสือให้พนักงานเจ้าหน้าที่ทราบภายในสามสิบวันนับแต่วันที่
ได้ดำเนินการดังกล่าว

มาตรา ๑๑/๑^{๑๗} เมื่อรัฐมนตรีแต่งตั้งผู้บริหารท้องถิ่นหรือข้าราชการส่วนท้องถิ่น
ขององค์กรปกครองส่วนท้องถิ่นใดเป็นพนักงานเจ้าหน้าที่ตามพระราชบัญญัตินี้ ให้พนักงานเจ้าหน้าที่

^{๑๖} มาตรา ๙/๖ เพิ่มโดยพระราชบัญญัติโรงงาน (ฉบับที่ ๒) พ.ศ. ๒๕๖๒

^{๑๗} มาตรา ๑๑/๑ เพิ่มโดยพระราชบัญญัติโรงงาน (ฉบับที่ ๓) พ.ศ. ๒๕๖๒

ดังกล่าวมีอำนาจหน้าที่และความรับผิดชอบที่กำหนดไว้สำหรับพนักงานเจ้าหน้าที่เฉพาะในส่วนที่เกี่ยวกับโรงงานจำพวกที่ ๑ และโรงงานจำพวกที่ ๒ ที่ตั้งอยู่ในเขตองค์รปกครองส่วนท้องถิ่นนั้น

การแต่งตั้งผู้บริหารท้องถิ่นหรือข้าราชการส่วนท้องถิ่นขององค์การบริหารส่วนตำบลเป็นพนักงานเจ้าหน้าที่ตามวรรคหนึ่ง ให้กระทำเฉพาะกับองค์การบริหารส่วนตำบลที่มีความพร้อม

ให้ปลัดกระทรวงและพนักงานเจ้าหน้าที่ซึ่งแต่งตั้งจากข้าราชการในกระทรวงอุตสาหกรรม มีอำนาจหน้าที่ในการกำกับดูแลพนักงานเจ้าหน้าที่ตามวรรคหนึ่งให้ปฏิบัติให้ถูกต้องตามพระราชบัญญัตินี้ และเพื่อประโยชน์แห่งการนี้ให้มีอำนาจหน้าที่ในการแนะนำหรือสั่งระงับการดำเนินการใดอันเป็นการไม่ชอบด้วยพระราชบัญญัตินี้และรายงานให้นายอำเภอ ผู้ว่าราชการจังหวัด หรือรัฐมนตรีว่าการกระทรวงมหาดไทยซึ่งกำกับดูแลองค์รปกครองส่วนท้องถิ่นนั้น แล้วแต่กรณีตามที่บัญญัติไว้ในกฎหมายว่าด้วยการจัดตั้งองค์รปกครองส่วนท้องถิ่นนั้นเพื่อดำเนินการตามอำนาจหน้าที่ต่อไป

มาตรา ๑๒ ผู้ประกอบกิจการโรงงานจำพวกที่ ๓ ต้องได้รับใบอนุญาตจากผู้อนุญาต และต้องปฏิบัติตามหลักเกณฑ์ที่กำหนดในกฎกระทรวงที่ออกตามมาตรา ๘ ประกาศของรัฐมนตรีที่ออกตามกฎกระทรวงดังกล่าวและประกาศของรัฐมนตรีที่ออกตามมาตรา ๓๒

ห้ามมิให้ผู้ใดตั้งโรงงานก่อนได้รับใบอนุญาต การยื่นคำขอรับใบอนุญาตและขั้นตอนการพิจารณาและระยะเวลาในการพิจารณาออกใบอนุญาต ให้เป็นไปตามที่กำหนดในกฎกระทรวง

ในกรณีที่ผู้ขอรับใบอนุญาตร้องขอหนังสือรับรองก่อนออกใบอนุญาต ถ้าการพิจารณาเบื้องต้นเพียงพอที่จะอนุมัติในหลักการได้ ให้ผู้อนุญาตออกหนังสือรับรองให้โดยสงวนส่วนที่พิจารณาไม่แล้วเสร็จได้ตามหลักเกณฑ์ที่รัฐมนตรีกำหนดโดยประกาศในราชกิจจานุเบกษา

ในการออกใบอนุญาตให้ผู้มีอำนาจอนุญาตพิจารณาตามหลักเกณฑ์ที่กำหนดไว้ในกฎกระทรวงที่ออกตามมาตรา ๘ ประกาศของรัฐมนตรีที่ออกตามกฎกระทรวงดังกล่าวและประกาศของรัฐมนตรีที่ออกตามมาตรา ๓๒ ถ้ากรณีใดยังมีได้มีหลักเกณฑ์กำหนดไว้ให้พิจารณาโดยคำนึงถึงความปลอดภัยของบุคคลหรือทรัพย์สินที่อยู่ในโรงงานหรือที่อยู่ใกล้เคียงกับโรงงานหรือเป็นกรณีที่ต้องปฏิบัติตามประกาศของรัฐมนตรีที่ออกตามมาตรา ๓๒ ในการนี้จะกำหนดเงื่อนไขที่ผู้ประกอบกิจการโรงงานจะต้องปฏิบัติเป็นพิเศษไว้ในใบอนุญาตก็ได้

มาตรา ๑๓ ผู้รับใบอนุญาตตามมาตรา ๑๒ ถ้าประสงค์จะเริ่มประกอบกิจการโรงงานในส่วนหนึ่งส่วนใด ต้องแจ้งให้พนักงานเจ้าหน้าที่ทราบไม่น้อยกว่าสิบห้าวันก่อนวันเริ่มประกอบกิจการโรงงาน

ถ้าจะมีการทดลองเดินเครื่องจักรก่อนการเริ่มประกอบกิจการโรงงานตามวรรคหนึ่ง ผู้รับใบอนุญาตต้องแจ้งวัน เวลา และระยะเวลาการทดลองเดินเครื่องจักรให้พนักงานเจ้าหน้าที่ทราบไม่น้อยกว่าสิบห้าวันด้วย

หลักเกณฑ์และระยะเวลาที่อาจใช้เพื่อการทดลองเดินเครื่องจักร ให้เป็นไปตามที่กำหนดในกฎกระทรวง

มาตรา ๑๔^{๘๘} (ยกเลิก)

สำนักงานคณะกรรมการกฤษฎีกา

สำนักงานคณะกรรมการกฤษฎีกา

สำนักงานคณะกรรมการกฤษฎีกา

มาตรา ๑๕^{๘๙} (ยกเลิก)

สำนักงานคณะกรรมการกฤษฎีกา

สำนักงานคณะกรรมการกฤษฎีกา

มาตรา ๑๖^{๙๐} คำสั่งไม่ออกใบอนุญาต คำสั่งไม่อนุญาตให้ขยายโรงงาน คำสั่งไม่ออก หรือไม่ต่ออายุใบอนุญาตตรวจสอบหรือรับรอง หรือคำสั่งพักใช้หรือเพิกถอนใบอนุญาตตรวจสอบหรือ รับรองให้อุทธรณ์ต่อรัฐมนตรีได้ภายในสามสิบวันนับแต่วันที่ทราบคำสั่ง คำวินิจฉัยของรัฐมนตรีให้เป็นที่สุด

สำนักงานคณะกรรมการกฤษฎีกา

สำนักงานคณะกรรมการกฤษฎีกา

สำนักงานคณะกรรมการกฤษฎีกา

สำนักงานคณะกรรมการกฤษฎีกา

สำนักงานคณะกรรมการกฤษฎีกา

สำนักงานคณะกรรมการกฤษฎีกา

มาตรา ๑๗^{๙๑} โรงงานใดที่ผู้ประกอบการโรงงานได้รับใบอนุญาตอยู่แล้ว หาก ภายหลังปรากฏว่าใช้เครื่องจักรมีกำลังรวมลดลงต่ำกว่าห้าสิบลำแรงม้าหรือจำนวนคนงานลดลงต่ำกว่า ห้าสิบคนให้ถือว่าโรงงานนั้นยังเป็นโรงงานตามพระราชบัญญัตินี้จนกว่าจะได้แจ้งเลิกประกอบการ โรงงาน

สำนักงานคณะกรรมการกฤษฎีกา

สำนักงานคณะกรรมการกฤษฎีกา

สำนักงานคณะกรรมการกฤษฎีกา

มาตรา ๑๘^{๙๒} ห้ามมิให้ผู้รับใบอนุญาตขยายโรงงาน เว้นแต่ได้รับอนุญาตจากผู้อนุญาต การขยายโรงงานตามวรรคหนึ่ง ให้หมายความว่าถึงกรณีดังต่อไปนี้

สำนักงานคณะกรรมการกฤษฎีกา

สำนักงานคณะกรรมการกฤษฎีกา

สำนักงานคณะกรรมการกฤษฎีกา

(๑) การเพิ่มจำนวน เปลี่ยน หรือเปลี่ยนแปลงเครื่องจักรเพื่อประกอบการโรงงาน เดิมหรือประกอบการในประเภทหรือชนิดที่เกี่ยวข้องเนื่องกับการประกอบการโรงงานเดิม ทำให้ กำลังรวมเพิ่มขึ้นในลักษณะ ดังต่อไปนี้

สำนักงานคณะกรรมการกฤษฎีกา

สำนักงานคณะกรรมการกฤษฎีกา

สำนักงานคณะกรรมการกฤษฎีกา

(ก) เพิ่มขึ้นตั้งแต่ห้าสิบลำแรงม้าขึ้นไป ในกรณีเครื่องจักรเดิมมีกำลังรวมไม่เกิน หนึ่งร้อยแรงม้า

(ข) เพิ่มขึ้นตั้งแต่หนึ่งร้อยแรงม้าขึ้นไป ในกรณีเครื่องจักรเดิมมีกำลังรวมเกิน หนึ่งร้อยแรงม้าแต่ไม่เกินห้าร้อยแรงม้า

สำนักงานคณะกรรมการกฤษฎีกา

สำนักงานคณะกรรมการกฤษฎีกา

สำนักงานคณะกรรมการกฤษฎีกา

(ค) เพิ่มขึ้นตั้งแต่สองร้อยแรงม้าขึ้นไป ในกรณีเครื่องจักรเดิมมีกำลังรวมเกินห้า ร้อยแรงม้าแต่ไม่เกินหนึ่งพันแรงม้า

(ง) เพิ่มขึ้นตั้งแต่สามร้อยแรงม้าขึ้นไป ในกรณีเครื่องจักรเดิมมีกำลังรวมเกินหนึ่ง พันแรงม้าแต่ไม่เกินสองพันแรงม้า

สำนักงานคณะกรรมการกฤษฎีกา

สำนักงานคณะกรรมการกฤษฎีกา

สำนักงานคณะกรรมการกฤษฎีกา

(จ) เพิ่มขึ้นตั้งแต่สี่ร้อยแรงม้าขึ้นไป ในกรณีเครื่องจักรเดิมมีกำลังรวมเกินสองพัน แรงม้าแต่ไม่เกินสามพันแรงม้า

(ฉ) เพิ่มขึ้นตั้งแต่ห้าร้อยแรงม้าขึ้นไป ในกรณีเครื่องจักรเดิมมีกำลังรวมเกินสามพัน แรงม้าขึ้นไป

สำนักงานคณะกรรมการกฤษฎีกา

สำนักงานคณะกรรมการกฤษฎีกา

สำนักงานคณะกรรมการกฤษฎีกา

(๒) การดำเนินการตาม (๑) ซึ่งกระทำบนที่ดินแปลงใหม่ที่ติดกับที่ดินที่ตั้งโรงงานเดิม หรือที่ดินที่ได้รับอนุญาตให้ขยายโรงงานไว้เดิม

สำนักงานคณะกรรมการกฤษฎีกา

สำนักงานคณะกรรมการกฤษฎีกา

สำนักงานคณะกรรมการกฤษฎีกา

^{๘๘} มาตรา ๑๔ ยกเลิกโดยพระราชบัญญัติโรงงาน (ฉบับที่ ๒) พ.ศ. ๒๕๖๒

^{๘๙} มาตรา ๑๕ ยกเลิกโดยพระราชบัญญัติโรงงาน (ฉบับที่ ๒) พ.ศ. ๒๕๖๒

^{๙๐} มาตรา ๑๖ แก้ไขเพิ่มเติมโดยพระราชบัญญัติโรงงาน (ฉบับที่ ๒) พ.ศ. ๒๕๖๒

^{๙๑} มาตรา ๑๗ แก้ไขเพิ่มเติมโดยพระราชบัญญัติโรงงาน (ฉบับที่ ๒) พ.ศ. ๒๕๖๒

สำนักงานคณะกรรมการกฤษฎีกา

สำนักงานคณะกรรมการกฤษฎีกา

สำนักงานคณะกรรมการกฤษฎีกา

^{๙๒} มาตรา ๑๘ แก้ไขเพิ่มเติมโดยพระราชบัญญัติโรงงาน (ฉบับที่ ๒) พ.ศ. ๒๕๖๒

การอนุญาตให้ขยายโรงงานให้ถือว่าเป็นส่วนหนึ่งของใบอนุญาต

การขอขยายโรงงานและการอนุญาตให้ขยายโรงงาน ให้นำมาตรา ๑๒ และมาตรา ๑๓ มาใช้บังคับโดยอนุโลม

มาตรา ๑๘/๑^{๒๓} การขยายโรงงานตามมาตรา ๑๘ เฉพาะเพื่อวัตถุประสงค์ดังต่อไปนี้ ให้ได้รับยกเว้นไม่ต้องขออนุญาต

(๑) เพื่อให้มีการบำบัดมลพิษหรือเพื่อให้การบำบัดมลพิษเดิมมีประสิทธิภาพที่ดียิ่งขึ้น

(๒) เพื่อให้มีมาตรการป้องกันหรือลดเหตุเดือดร้อนรำคาญ

(๓) เพื่อการเปลี่ยนแปลงเครื่องจักรเดิมที่เป็นเครื่องต้นกำลังให้มีประสิทธิภาพที่ดียิ่งขึ้น หรือเพื่อให้ผลกระทบต่อสิ่งแวดล้อมลดลง

(๔) เพื่อการเปลี่ยนแปลงพลังงานของเครื่องจักรเดิมให้มีประสิทธิภาพที่ดียิ่งขึ้น

ก่อนการดำเนินการตามวรรคหนึ่ง ให้ผู้รับใบอนุญาตแจ้งผู้อนุญาตทราบเป็นการล่วงหน้าไม่น้อยกว่าสามสิบวัน และต้องปฏิบัติตามกฎกระทรวงที่ออกตามมาตรา ๘ และประกาศของรัฐมนตรีที่ออกตามมาตรา ๓๒

การแจ้งตามวรรคสอง ให้เป็นไปตามหลักเกณฑ์ วิธีการ และเงื่อนไขที่กำหนดในกฎกระทรวง

เครื่องจักรที่เกิดจากการดำเนินการตามมาตรานี้ให้ถือเป็นเครื่องจักรที่ใช้ในการประกอบกิจการโรงงาน

มาตรา ๑๙^{๒๔} เมื่อผู้รับใบอนุญาตเพิ่มจำนวน เปลี่ยน หรือเปลี่ยนแปลงเครื่องจักรที่ใช้ในการผลิต เครื่องจักรที่ใช้เป็นเครื่องต้นกำลัง เครื่องจักรที่เกี่ยวข้องกับการบำบัดมลพิษ หรือมาตรการป้องกันหรือลดเหตุเดือดร้อนรำคาญ หรือพลังงานของเครื่องจักรเป็นอย่างอื่นอันทำให้เครื่องจักรมีกำลังแรงแม้รวมลดลง หรือเพิ่มขึ้นแต่ไม่ถึงขั้นขยายโรงงาน หรือเพิ่มเนื้อที่อาคารโรงงานออกไป หรือก่อสร้างอาคารโรงงานเพิ่มขึ้นใหม่เพื่อประโยชน์แก่กิจการของโรงงานนั้นโดยตรงอันทำให้เนื้อที่ของอาคารโรงงานเพิ่มขึ้นตั้งแต่ห้าร้อยตารางเมตรขึ้นไปในกรณีเนื้อที่ของโรงงานมีไม่เกินสองพันตารางเมตร หรือเพิ่มขึ้นตั้งแต่หนึ่งพันตารางเมตรขึ้นไปในกรณีเนื้อที่ของโรงงานมีเกินกว่าสองพันตารางเมตร ให้ผู้รับใบอนุญาตนั้นแจ้งเป็นหนังสือต่อพนักงานเจ้าหน้าที่ภายในสามสิบวันนับแต่วันที่มีการดำเนินการดังกล่าว

การดำเนินการตามวรรคหนึ่งเป็นการเพิ่มจำนวน เปลี่ยน หรือเปลี่ยนแปลงเครื่องจักรต้องดำเนินการในโรงงานหรือที่ดินเดิมที่ได้รับอนุญาตหรือได้รับอนุญาตให้ขยายโรงงานแล้ว และต้องเป็นไปตามหลักเกณฑ์และวิธีการที่รัฐมนตรีประกาศกำหนด

การแจ้งการดำเนินการตามวรรคหนึ่ง ให้เป็นไปตามหลักเกณฑ์และวิธีการที่กำหนดในกฎกระทรวง

เครื่องจักรที่เกิดจากการดำเนินการตามมาตรานี้ ให้ถือเป็นเครื่องจักรที่ใช้ในการประกอบกิจการโรงงาน

^{๒๓} มาตรา ๑๘/๑ เพิ่มโดยพระราชบัญญัติโรงงาน (ฉบับที่ ๒) พ.ศ. ๒๕๖๒

^{๒๔} มาตรา ๑๙ แก้ไขเพิ่มเติมโดยพระราชบัญญัติโรงงาน (ฉบับที่ ๒) พ.ศ. ๒๕๖๒

มาตรา ๑๙/๑^๕ เมื่อผู้รับใบอนุญาตประสงค์จะเพิ่มประเภทหรือชนิดของการประกอบกิจการโรงงานที่เกี่ยวข้องเนื่องกับการประกอบกิจการโรงงานเดิม ให้แจ้งเป็นหนังสือต่อพนักงานเจ้าหน้าที่ไม่น้อยกว่าสิบห้าวันก่อนการดำเนินการ

การดำเนินการตามวรรคหนึ่งต้องดำเนินการในโรงงานหรือที่ดินเดิมที่ได้รับอนุญาตหรือได้รับอนุญาตให้ขยายโรงงานแล้ว และต้องเป็นไปตามหลักเกณฑ์และวิธีการที่รัฐมนตรีประกาศกำหนด

การแจ้งการดำเนินการตามวรรคหนึ่ง ให้เป็นไปตามหลักเกณฑ์และวิธีการที่กำหนด

ในกฎกระทรวง

มาตรา ๒๐ เจื่อนไขที่กำหนดในใบอนุญาตตามมาตรา ๑๒ วรรคห้า หากผู้อนุญาตเห็นสมควรยกเลิก หรือเปลี่ยนแปลงหรือเพิ่มเงื่อนไขให้เหมาะสม เพื่อให้ผู้รับใบอนุญาตปฏิบัติตามการประกอบกิจการโรงงาน ก็ให้มีหนังสือสั่งการให้ปฏิบัติได้

ผู้รับใบอนุญาตผู้ใดต้องการยกเลิก หรือเปลี่ยนแปลงเงื่อนไขที่ต้องปฏิบัติตามการประกอบกิจการโรงงาน ให้ยื่นคำขอและชี้แจงเหตุผลต่อผู้อนุญาต ให้ผู้อนุญาตพิจารณาและมีหนังสือสั่งการโดยมิชักช้า

หากผู้รับใบอนุญาตไม่เห็นด้วยกับความเห็นของผู้อนุญาต ให้อุทธรณ์ต่อรัฐมนตรีภายในกำหนดสามสิบวันนับแต่วันที่ได้รับหนังสือสั่งการ คำวินิจฉัยของรัฐมนตรีให้เป็นที่สุด

มาตรา ๒๑^๖ ในกรณีผู้รับใบอนุญาตไม่อาจตั้งโรงงานหรือตั้งโรงงานแล้วแต่ไม่อาจเริ่มประกอบกิจการโรงงานได้ภายหลังจากที่ได้รับใบอนุญาตแล้ว ให้ผู้รับใบอนุญาตนั้นสามารถโอนใบอนุญาตได้โดยให้ผู้ซึ่งประสงค์จะรับโอนใบอนุญาตยื่นคำขอรับโอนใบอนุญาตต่อผู้อนุญาตภายในสามสิบวันนับแต่วันที่มีการโอนใบอนุญาต ให้เช่าหรือให้เช่าซื้อโรงงาน หรือขายโรงงาน เมื่อได้ยื่นคำขอแล้ว ในระหว่างที่รอการพิจารณาอนุญาตจากผู้อนุญาต ให้ถือเสมือนว่าผู้ยื่นคำขอนั้นเป็นผู้รับใบอนุญาต และให้ถือว่าผู้รับใบอนุญาตเดิมมิได้เป็นผู้รับใบอนุญาตตั้งแต่วันที่มีการโอนใบอนุญาต ให้เช่าหรือให้เช่าซื้อโรงงานหรือขายโรงงาน อีกต่อไป

ในกรณีที่ผู้รับใบอนุญาตโอนการประกอบกิจการโรงงาน ให้เช่าหรือให้เช่าซื้อโรงงาน หรือขายโรงงาน ให้ถือว่าผู้นั้นได้เลิกประกอบกิจการโรงงานตั้งแต่วันที่มีการโอนการประกอบกิจการโรงงานให้เช่าหรือให้เช่าซื้อโรงงาน หรือขายโรงงาน

ให้ผู้รับโอนการประกอบกิจการโรงงาน ผู้เช่าหรือผู้เช่าซื้อโรงงาน หรือผู้ซื้อโรงงานตามวรรคสองยื่นคำขอรับโอนใบอนุญาตต่อผู้อนุญาตภายในสามสิบวันนับแต่วันที่ถือว่ามีเลิกประกอบกิจการโรงงานตามวรรคสอง และเมื่อได้ยื่นคำขอแล้ว ในระหว่างที่รอการพิจารณาอนุญาตจากผู้อนุญาตให้ประกอบกิจการโรงงานต่อไปได้โดยให้ถือเสมือนว่าผู้ยื่นคำขอนั้นเป็นผู้รับใบอนุญาต

การขอรับโอนใบอนุญาต และการอนุญาตให้โอนใบอนุญาตตามวรรคหนึ่งและวรรคสาม ให้เป็นไปตามหลักเกณฑ์ วิธีการ และเงื่อนไขที่กำหนดในกฎกระทรวง ทั้งนี้ กฎกระทรวงดังกล่าวต้องระบุระยะเวลาในการพิจารณาอนุญาตไว้ด้วย

^๕ มาตรา ๑๙/๑ เพิ่มโดยพระราชบัญญัติโรงงาน (ฉบับที่ ๒) พ.ศ. ๒๕๖๒

^๖ มาตรา ๒๑ แก้ไขเพิ่มเติมโดยพระราชบัญญัติโรงงาน (ฉบับที่ ๒) พ.ศ. ๒๕๖๒

มาตรา ๒๒ ในกรณีผู้รับใบอนุญาตตาย ให้ทายาทหรือผู้จัดการมรดกยื่นคำขอรับโอนใบอนุญาตต่อผู้อนุญาตภายในเก้าสิบวันนับแต่วันที่ผู้รับใบอนุญาตตาย หรือภายในระยะเวลาที่ผู้อนุญาตพิจารณา กำหนดเพิ่มเติมให้ตามความจำเป็น หากไม่ได้ยื่นคำขอยื่นภายในระยะเวลาที่กำหนด และผู้นั้นประสงค์จะประกอบกิจการโรงงานต่อไป ให้ดำเนินการขอรับใบอนุญาตใหม่^{๒๗}

ในระหว่างระยะเวลาตามวรรคหนึ่ง ให้ถือเสมือนว่าทายาทหรือผู้จัดการมรดกซึ่งเข้าประกอบกิจการโรงงานเป็นผู้รับใบอนุญาต

มาตรา ๒๓ ผู้รับใบอนุญาตถูกศาลสั่งให้เป็นคนไร้ความสามารถ ให้นำความในสองวรรคก่อนมาใช้บังคับแก่ผู้อนุญาตโดยอนุโลม

หลักเกณฑ์ วิธีการ เงื่อนไข ในการขอรับโอนใบอนุญาตและการออกใบอนุญาตให้เป็นไปตามที่กำหนดในกฎกระทรวง

มาตรา ๒๓ ผู้รับใบอนุญาตต้องแสดงใบอนุญาตไว้ ณ ที่เปิดเผยและเห็นได้ง่ายในโรงงานของตน

มาตรา ๒๔ เมื่อมีการเปลี่ยนชื่อโรงงานหรือชื่อผู้รับใบอนุญาต ให้ผู้รับใบอนุญาตแจ้งเป็นหนังสือให้พนักงานเจ้าหน้าที่ทราบภายในสิบห้าวันนับแต่วันที่มีการเปลี่ยน

มาตรา ๒๕ ในกรณีใบอนุญาตสูญหายหรือถูกทำลาย ให้ผู้รับใบอนุญาตยื่นคำขอรับใบแทนต่อพนักงานเจ้าหน้าที่ภายในสิบห้าวันนับแต่วันที่ทราบถึงการสูญหายหรือถูกทำลาย

มาตรา ๒๖ ผู้รับใบอนุญาตซึ่งประสงค์จะย้ายเครื่องจักรบางส่วนที่ติดตั้งในโรงงานไปยังสถานที่อื่นเพื่อประกอบกิจการโรงงานเป็นการชั่วคราว ให้ยื่นคำขออนุญาตต่อผู้อนุญาต พร้อมทั้งแผนผังและรายละเอียดอื่นแสดงเหตุผลประกอบการพิจารณาด้วย

ถ้าผู้อนุญาตเห็นสมควร ก็ให้ส่งอนุญาตให้ย้ายเครื่องจักรไปประกอบกิจการตามคำขอได้ภายในระยะเวลาที่กำหนด แต่ต้องไม่เกินหนึ่งปีนับแต่วันที่มิคำสั่ง ในการนี้จะกำหนดเงื่อนไขเกี่ยวกับวิธีการเพื่อความปลอดภัยให้ปฏิบัติด้วยก็ได้

ถ้าผู้รับใบอนุญาตมีความจำเป็นจะต้องประกอบกิจการนั้นเกินกว่าระยะเวลาที่ได้รับอนุญาตตามวรรคสอง ก็ให้ขอขยายระยะเวลาต่อผู้อนุญาตก่อนระยเวลานั้นสิ้นสุดลง ถ้าผู้อนุญาตเห็นสมควรก็ให้ส่งอนุญาตขยายระยะเวลาต่อไปได้ไม่เกินหนึ่งปี

มาตรา ๒๗ ผู้รับใบอนุญาตซึ่งประสงค์จะย้ายโรงงานไปยังที่อื่น ให้ดำเนินการเสมือนการตั้งโรงงานใหม่

มาตรา ๒๘ ผู้รับใบอนุญาตผู้ใดประสงค์จะเลิกประกอบกิจการโรงงาน ให้แจ้งเป็นหนังสือต่อผู้อนุญาตไม่น้อยกว่าสามสิบวันก่อนวันเลิกประกอบกิจการ

^{๒๗} มาตรา ๒๒ วรรคหนึ่ง แก้ไขเพิ่มเติมโดยพระราชบัญญัติโรงงาน (ฉบับที่ ๒) พ.ศ. ๒๕๖๒
^{๒๘} มาตรา ๒๘ แก้ไขเพิ่มเติมโดยพระราชบัญญัติโรงงาน (ฉบับที่ ๒) พ.ศ. ๒๕๖๒

ในกรณีที่ผู้อนุญาตเห็นว่า โรงงานตามวรรคหนึ่งมีสภาพที่อาจก่อให้เกิดความเสียหายหรือความเดือดร้อนแก่บุคคล ทรัพย์สิน หรือสิ่งแวดล้อมที่อยู่ใกล้เคียงกับโรงงาน ให้แจ้งพนักงานเจ้าหน้าที่สั่งให้ผู้รับใบอนุญาตนั้นแก้ไขปรับปรุงโรงงานภายในระยะเวลาที่กำหนดได้ และให้ถือว่าผู้นั้นมีฐานะเสมือนเป็นผู้ประกอบกิจการโรงงานจนกว่าจะดำเนินการตามคำสั่งของพนักงานเจ้าหน้าที่

หากผู้รับใบอนุญาตไม่ปฏิบัติตามคำสั่งของพนักงานเจ้าหน้าที่ตามวรรคสอง ให้นำมาตรา ๔๒ มาใช้บังคับโดยอนุโลม

การแจ้งเลิกประกอบกิจการตามวรรคหนึ่ง ให้เป็นไปตามหลักเกณฑ์และวิธีการที่กำหนดในกฎกระทรวง

มาตรา ๒๘/๑^{๒๙} ผู้รับใบอนุญาตซึ่งประสงค์จะเปลี่ยนแปลงโรงงานจำพวกที่ ๓ เป็นโรงงานจำพวกที่ ๑ หรือโรงงานจำพวกที่ ๒ แล้วแต่กรณี ให้แจ้งการเลิกประกอบกิจการโรงงานตามหลักเกณฑ์และวิธีการที่กำหนดในกฎกระทรวง และเมื่อจะประกอบกิจการโรงงานต่อไป ให้ดำเนินการตามที่บัญญัติไว้ในพระราชบัญญัตินี้ สำหรับการประกอบกิจการโรงงานจำพวกดังกล่าว

มาตรา ๒๙ ในกรณีที่มิกฎกระทรวงตามมาตรา ๗ หรือประกาศของรัฐมนตรีตามมาตรา ๓๒ (๑) ทำให้โรงงานจำพวกที่ ๑ หรือโรงงานจำพวกที่ ๒ เปลี่ยนเป็นโรงงานจำพวกที่ ๓ ถ้าผู้ประกอบกิจการโรงงานยื่นคำขอใบอนุญาตตามมาตรา ๑๒ ภายในกำหนดสามสิบวันนับแต่วันที่กฎกระทรวงนั้นมีผลบังคับ ให้ผู้นั้นประกอบกิจการโรงงานต่อไปได้โดยมีฐานะเสมือนเป็นผู้ได้รับใบอนุญาตและให้ผู้อนุญาตออกใบอนุญาตโดยไม่ชักช้า

มาตรา ๓๐ ให้รัฐมนตรีมีอำนาจกำหนดโดยประกาศในราชกิจจานุเบกษาให้ท้องที่ใดท้องที่หนึ่งเป็นเขตประกอบการอุตสาหกรรมได้

การประกอบกิจการโรงงานจำพวกที่ ๒ หรือโรงงานจำพวกที่ ๓ ภายในเขตประกอบการอุตสาหกรรมตามวรรคหนึ่ง หรือเขตนิคมอุตสาหกรรมซึ่งจัดตั้งขึ้นตามกฎหมายว่าด้วยการนิคมอุตสาหกรรม ให้ได้รับยกเว้นไม่ต้องแจ้งให้พนักงานเจ้าหน้าที่ทราบตามมาตรา ๑๑ หรือได้รับอนุญาตตามมาตรา ๑๒ แล้วแต่กรณี แต่การประกอบกิจการโรงงานดังกล่าวจะต้องปฏิบัติตามหลักเกณฑ์ที่กำหนดในกฎกระทรวงที่ออกตามมาตรา ๘ ประกาศของรัฐมนตรีที่ออกตามกฎกระทรวงดังกล่าว ประกาศของรัฐมนตรีที่ออกตามมาตรา ๓๒ (๑) และบทบัญญัติอื่นที่เกี่ยวกับการควบคุมการประกอบกิจการโรงงานตามพระราชบัญญัตินี้ โดยให้ถือเสมือนเป็นผู้แจ้งหรือผู้รับใบอนุญาตแล้วแต่กรณี

เมื่อได้กำหนดให้ท้องที่ใดเป็นเขตประกอบการอุตสาหกรรมหรือจัดตั้งนิคมอุตสาหกรรมขึ้นตามกฎหมายว่าด้วยการนิคมอุตสาหกรรมแล้ว รัฐมนตรีอาจออกกฎกระทรวงกำหนดให้บริเวณโดยรอบเขตประกอบการอุตสาหกรรมหรือนิคมอุตสาหกรรมภายในระยะที่กำหนดเป็นเขตห้ามประกอบกิจการโรงงานโดยเด็ดขาดหรือจะอนุญาตให้ประกอบกิจการได้เฉพาะโรงงานบางประเภท ชนิดหรือขนาดใดก็ได้

^{๒๙} มาตรา ๒๘/๑ เพิ่มโดยพระราชบัญญัติโรงงาน (ฉบับที่ ๒) พ.ศ. ๒๕๖๒

มาตรา ๓๑ เพื่อประโยชน์ในการบริหารราชการให้มีประสิทธิภาพและการอำนวยความสะดวกแก่ประชาชน ถ้าการประกอบกิจการโรงงานใดมีกรณีที่เกี่ยวข้องอันจะต้องได้รับอนุญาตจากพนักงานเจ้าหน้าที่ตามกฎหมายอื่นอยู่ด้วย พนักงานเจ้าหน้าที่ผู้มีอำนาจดำเนินการตามพระราชบัญญัตินี้และพนักงานเจ้าหน้าที่ผู้มีอำนาจดำเนินการตามกฎหมายในเรื่องนั้น ๆ อาจกำหนดวิธีการในการดำเนินการเพื่อพิจารณาอนุญาตร่วมกันก็ได้

การดำเนินการตามวรรคหนึ่งจะกำหนดให้กระทำโดยมีการยื่นคำขอร่วมกัน หรือจะให้มีผลเป็นการยกเว้นแบบเอกสารที่ต้องใช้ รายการและข้อมูลที่ต้องแสดง สถานที่ต้องยื่นคำขอหรือเอกสาร และขั้นตอนในการพิจารณาอนุญาตที่ซ้ำซ้อนหรือคล้ายคลึงกัน หรืออาจก่อให้เกิดอุปสรรคแก่การพิจารณาอนุญาตร่วมกันโดยไม่จำเป็นเสียก็ได้ และในกรณีที่สมควรจะกำหนดหลักเกณฑ์หรือวิธีการใดให้ต้องปฏิบัติเพิ่มเติมแทนก็ได้ แต่การอนุญาตจะต้องเป็นไปตามรูปแบบที่กำหนดในกฎหมายว่าด้วยการนั้น

ในการพิจารณาอนุญาตร่วมกัน พนักงานเจ้าหน้าที่ผู้มีอำนาจตรวจสอบ ผู้มีอำนาจพิจารณาส่วนหนึ่งส่วนใดในการอนุญาตหรือผู้มีอำนาจอนุญาตอาจมอบอำนาจของตนให้พนักงานเจ้าหน้าที่อื่นที่เกี่ยวข้องในการพิจารณาอนุญาตเป็นผู้ดำเนินการแทนได้ตามความเหมาะสม

การกำหนดและการมอบอำนาจตามวรรคสองและวรรคสาม เมื่อประกาศในราชกิจจานุเบกษาแล้วให้มีผลใช้บังคับได้

หมวด ๒

การกำกับและดูแลโรงงาน

มาตรา ๓๒ เพื่อประโยชน์ในทางเศรษฐกิจ การอนุรักษ์สิ่งแวดล้อม ความมั่นคงความปลอดภัยของประเทศหรือของสาธารณชน ให้รัฐมนตรีโดยอนุมัติคณะรัฐมนตรีมีอำนาจกำหนดโดยประกาศในราชกิจจานุเบกษาในเรื่องดังต่อไปนี้

- (๑) กำหนดจำนวนและขนาดของโรงงานแต่ละประเภทหรือชนิดที่จะให้ตั้งหรือขยาย หรือที่จะไม่ให้ตั้งหรือขยายในท้องที่ใดท้องที่หนึ่ง
- (๒) กำหนดชนิด คุณภาพ อัตราส่วนของวัตถุดิบ แหล่งกำเนิดของวัตถุดิบและหรือปัจจัยหรือชนิดของพลังงานที่จะนำมาใช้หรือผลิตในโรงงาน
- (๓) กำหนดชนิดหรือคุณภาพของผลิตภัณฑ์ที่ผลิตในโรงงานที่จะให้ตั้งหรือขยาย
- (๔) กำหนดให้นำผลผลิตของโรงงานที่จะให้ตั้งหรือขยายไปใช้ในอุตสาหกรรมบางประเภท หรือให้ส่งผลผลิตออกนอกราชอาณาจักรทั้งหมดหรือบางส่วน

มาตรา ๓๓^{๓๐} เมื่อโรงงานจำพวกที่ ๒ หรือโรงงานจำพวกที่ ๓ หยุดดำเนินการงาติดต่อกันเกินกว่าหนึ่งปี ผู้ประกอบกิจการโรงงานจำพวกที่ ๒ หรือผู้รับใบอนุญาตประกอบกิจการ

^{๓๐} มาตรา ๓๓ แก้ไขเพิ่มเติมโดยพระราชบัญญัติโรงงาน (ฉบับที่ ๒) พ.ศ. ๒๕๖๒

โรงงานจำพวกที่ ๓ แล้วแต่กรณี ต้องแจ้งเป็นหนังสือให้พนักงานเจ้าหน้าที่ทราบภายในเจ็ดวันนับแต่วันพ้นกำหนดหนึ่งปี

ในกรณีที่ผู้ประกอบการโรงงานตามวรรคหนึ่งประสงค์จะประกอบการกิจการโรงงานต่อไป ให้ดำเนินการตามแต่กรณีดังนี้

(๑) ผู้ประกอบการกิจการโรงงานจำพวกที่ ๒ ให้แจ้งเป็นหนังสือให้พนักงานเจ้าหน้าที่ทราบก่อนเริ่มประกอบการกิจการ

(๒) ผู้ประกอบการกิจการโรงงานจำพวกที่ ๓ ต้องได้รับอนุญาตจากผู้อนุญาตก่อนจึงจะประกอบการกิจการโรงงานต่อไปได้

ในการอนุญาตให้ประกอบการกิจการโรงงานจำพวกที่ ๓ ต่อไปนั้น ถ้าผลการตรวจสอบของพนักงานเจ้าหน้าที่ปรากฏว่าโรงงานและเครื่องจักรมีลักษณะถูกต้องตามมาตรา ๘ ประกาศของรัฐมนตรีที่ออกตามกฎกระทรวงที่ออกตามมาตรา ๘ และประกาศของรัฐมนตรีที่ออกตามมาตรา ๓๒ และเงื่อนไขที่กำหนดไว้ในใบอนุญาต ให้ผู้อนุญาตมีคำสั่งอนุญาตให้ประกอบการกิจการโรงงานต่อไปได้ หากมีกรณีที่ไม่ถูกต้อง ให้พนักงานเจ้าหน้าที่สั่งให้แก้ไขให้ถูกต้องภายในระยะเวลาที่กำหนด เมื่อได้แก้ไขแล้วให้ผู้อนุญาตมีคำสั่งอนุญาตให้ประกอบการกิจการโรงงานต่อไปได้

การอุทธรณ์คำสั่งของผู้อนุญาตตามวรรคสามให้นำมาตรา ๑๖ มาใช้บังคับโดยอนุโลม

มาตรา ๓๔ ในกรณีมีอุบัติเหตุในโรงงานเนื่องจากโรงงานหรือเครื่องจักรของโรงงานไม่ว่าจะเป็นกรณีของโรงงานจำพวกใด ถ้าอุบัติเหตุนั้น

(๑) เป็นเหตุให้บุคคลถึงแก่ความตาย เจ็บป่วยหรือบาดเจ็บ ซึ่งภายหลังเจ็ดสิบสองชั่วโมงแล้วยังไม่สามารถทำงานในหน้าที่เดิมได้ ให้ผู้ประกอบการโรงงานแจ้งเป็นหนังสือให้พนักงานเจ้าหน้าที่ทราบภายในสามวันนับแต่วันตาย หรือวันครบกำหนดเจ็ดสิบสองชั่วโมงแล้วแต่กรณี

(๒) เป็นเหตุให้โรงงานต้องหยุดดำเนินการเกินกว่าเจ็ดวัน ให้ผู้ประกอบการโรงงานแจ้งเป็นหนังสือให้พนักงานเจ้าหน้าที่ทราบภายในสิบวันนับแต่วันเกิดอุบัติเหตุ

เมื่อเกิดอุบัติเหตุในโรงงานใดตามวรรคหนึ่ง ให้พนักงานเจ้าหน้าที่เข้าไปตรวจโรงงานและเครื่องจักรและพิจารณาดำเนินการตามมาตรา ๓๗ หรือมาตรา ๓๙ แล้วแต่กรณี

มาตรา ๓๕ เพื่อปฏิบัติการให้เป็นไปตามพระราชบัญญัตินี้ ให้พนักงานเจ้าหน้าที่มีอำนาจ ดังต่อไปนี้

(๑) เข้าไปในโรงงานหรืออาคาร สถานที่ หรือยานพาหนะที่มีเหตุควรสงสัยว่าจะประกอบการกิจการโรงงาน ในเวลาระหว่างพระอาทิตย์ขึ้นถึงพระอาทิตย์ตกหรือในเวลาทำการของสถานที่ดังกล่าว เพื่อตรวจสอบสภาพโรงงาน อาคาร สถานที่ หรือยานพาหนะ สภาพเครื่องจักร หรือการกระทำใดที่อาจเป็นการฝ่าฝืนบทบัญญัติแห่งพระราชบัญญัตินี้

(๒) นำตัวอย่างผลิตภัณฑ์ที่สงสัยเกี่ยวกับคุณภาพในปริมาณพอสมควรเพื่อตรวจสอบคุณภาพพร้อมทั้งเอกสารที่เกี่ยวข้อง

(๓) ตรวจ คั้น กัก ยึดหรืออายัดผลิตภัณฑ์ ภาชนะบรรจุ สมุดบัญชี เอกสารหรือสิ่งใด ๆ ที่เกี่ยวข้อง ในกรณีที่มีเหตุสงสัยว่าการประกอบการกิจการของโรงงานอาจก่อให้เกิดอันตรายแก่

บุคคลหรือทรัพย์สินที่อยู่ในโรงงานหรือที่อยู่ใกล้เคียงกับโรงงาน หรือมีการกระทำผิดต่อพระราชบัญญัตินี้

(๔) มีหนังสือเรียกบุคคลใดมาให้ถ้อยคำหรือให้ส่งเอกสารหรือวัตถุใดมาเพื่อประกอบการพิจารณาได้

มาตรา ๓๖ เมื่อปรากฏว่าบุคคลใดกระทำความผิดตามพระราชบัญญัตินี้ หรือมีเหตุอันควรสงสัยว่ากระทำการเช่นนั้น ให้พนักงานเจ้าหน้าที่ซึ่งแต่งตั้งจากข้าราชการไม่ต่ำกว่าระดับ ๔ มีอำนาจจับกุมผู้นั้นเพื่อส่งพนักงานสอบสวนดำเนินการต่อไปตามกฎหมาย

มาตรา ๓๗ ในกรณีที่พนักงานเจ้าหน้าที่พบว่า ผู้ประกอบกิจการโรงงานผู้ใดฝ่าฝืนหรือไม่ปฏิบัติตามพระราชบัญญัตินี้ หรือการประกอบกิจการโรงงานมีสภาพที่อาจก่อให้เกิดอันตราย ความเสียหายหรือความเดือดร้อนแก่บุคคลหรือทรัพย์สินที่อยู่ในโรงงานหรือที่อยู่ใกล้เคียงกับโรงงาน ให้พนักงานเจ้าหน้าที่มีอำนาจสั่งให้ผู้นั้นระงับการกระทำที่ฝ่าฝืนหรือแก้ไขหรือปรับปรุงหรือปฏิบัติให้ถูกต้องหรือเหมาะสมภายในระยะเวลาที่กำหนดได้

ในกรณีที่เห็นสมควร เมื่อได้รับอนุมัติจากปลัดกระทรวงหรือผู้ซึ่งปลัดกระทรวงมอบหมาย ให้พนักงานเจ้าหน้าที่มีอำนาจผูกมัดประทับตราเครื่องจักร เพื่อมิให้เครื่องจักรทำงานได้ในระหว่างการปฏิบัติตามคำสั่งของพนักงานเจ้าหน้าที่ตามวรรคหนึ่ง

มาตรา ๓๘ การส่งคำสั่งตามพระราชบัญญัตินี้ ให้พนักงานเจ้าหน้าที่นำส่ง ณ ภูมิลำเนาหรือโรงงานของบุคคลซึ่งระบุไว้ในคำสั่ง ในเวลาระหว่างพระอาทิตย์ขึ้นถึงพระอาทิตย์ตก หรือในเวลาทำการของบุคคลนั้น หรือจะส่งโดยทางไปรษณีย์ลงทะเบียนตอบรับก็ได้

ในกรณีที่พนักงานเจ้าหน้าที่นำส่งแล้วแต่บุคคลซึ่งระบุไว้ในคำสั่งปฏิเสธไม่ยอมรับคำสั่ง ให้พนักงานเจ้าหน้าที่ขอให้พนักงานฝ่ายปกครองหรือตำรวจไปเป็นพยานเพื่อวางคำสั่งไว้ ณ ที่นั้น แต่ถ้าไม่พบบุคคลซึ่งระบุไว้ในคำสั่ง ณ ภูมิลำเนาหรือสถานที่ทำการของบุคคลนั้นจะส่งให้กับบุคคลใดซึ่งบรรลุนิติภาวะแล้วซึ่งอยู่หรือทำงาน ณ ที่นั้นก็ได้ และถ้าไม่พบบุคคลใดหรือพบแต่ไม่มีบุคคลใดยอมรับไว้แทน ให้ปิดคำสั่งนั้นไว้ในที่ที่เห็นได้ง่าย ณ ภูมิลำเนาหรือโรงงานนั้นต่อหน้าพนักงานฝ่ายปกครองหรือตำรวจที่ไปเป็นพยาน

เมื่อพนักงานเจ้าหน้าที่ได้ดำเนินการตามวรรคหนึ่งหรือวรรคสองแล้วให้ถือว่าบุคคลซึ่งระบุไว้ในคำสั่งได้รับคำสั่งนั้นแล้ว แต่ถ้าเป็นการส่งโดยทางไปรษณีย์ลงทะเบียนตอบรับหรือโดยการปิดคำสั่ง ให้ถือว่าได้รับคำสั่งนั้นเมื่อครบกำหนดห้าวันทำการนับแต่วันที่พนักงานไปรษณีย์ได้ส่งหรือวันที่ได้ปิดคำสั่งนั้นไว้ แล้วแต่กรณี

มาตรา ๓๙ ในกรณีที่ผู้ประกอบกิจการโรงงานใดจงใจไม่ปฏิบัติตามคำสั่งของพนักงานเจ้าหน้าที่ตามมาตรา ๓๗ โดยไม่มีเหตุอันควรหรือในกรณีที่ปรากฏว่าการประกอบกิจการของโรงงานใดอาจก่อให้เกิดอันตราย ความเสียหายหรือความเดือดร้อนอย่างร้ายแรงแก่บุคคลหรือทรัพย์สินที่อยู่ในโรงงานหรือที่อยู่ใกล้เคียงกับโรงงานให้ปลัดกระทรวงหรือผู้ซึ่งปลัดกระทรวงมอบหมายมีอำนาจสั่งให้ผู้ประกอบกิจการโรงงานนั้นหยุดประกอบกิจการโรงงานทั้งหมดหรือบางส่วนเป็นการชั่วคราว และปรับปรุงแก้ไขโรงงานนั้นเสียใหม่หรือปฏิบัติให้ถูกต้องภายในระยะเวลาที่กำหนด

ถ้าผู้ประกอบการโรงงานได้ปรับปรุงแก้ไขโรงงานหรือปฏิบัติให้ถูกต้องภายในระยะเวลาที่กำหนดแล้ว ให้ปลัดกระทรวงหรือผู้ซึ่งปลัดกระทรวงมอบหมายสั่งให้ประกอบกิจการโรงงานต่อไปได้

ถ้าผู้ประกอบการโรงงานไม่ปรับปรุงแก้ไขโรงงานหรือไม่ปฏิบัติให้ถูกต้อง ภายในเวลาที่กำหนด ให้ปลัดกระทรวงหรือผู้ซึ่งปลัดกระทรวงมอบหมายมีอำนาจสั่งปิดโรงงานได้ และในกรณีที่ เป็นโรงงานจำพวกที่ ๓ ให้คำสั่งปิดโรงงานดังกล่าวมีผลเป็นการเพิกถอนใบอนุญาตด้วย

มาตรา ๔๐ คำสั่งให้หยุดประกอบกิจการหรือคำสั่งปิดโรงงาน ให้พนักงานเจ้าหน้าที่ปิดประกาศไว้ในที่ที่เห็นได้ง่าย ณ โรงงานนั้นอย่างน้อยสามแห่ง ทั้งนี้ ให้มีข้อความแจ้งให้ทราบด้วยว่าห้ามมิให้ผู้ปฏิบัติหน้าที่ในโรงงาน คนงาน หรือผู้ที่เกี่ยวข้องทุกคนทำงานในโรงงานเพื่อให้โรงงานประกอบกิจการต่อไปได้อีกภายหลังมีคำสั่งให้หยุดประกอบกิจการหรือคำสั่งปิดโรงงาน

มาตรา ๔๑ คำสั่งของพนักงานเจ้าหน้าที่ตามมาตรา ๓๗ หรือคำสั่งของปลัดกระทรวงหรือผู้ซึ่งปลัดกระทรวงมอบหมายให้หยุดประกอบกิจการโรงงานตามมาตรา ๓๙ วรรคหนึ่ง หรือคำสั่งปิดโรงงานตามมาตรา ๓๙ วรรคสาม ให้อุทธรณ์ต่อรัฐมนตรีได้ภายในสามสิบวัน นับแต่วันที่ทราบคำสั่ง คำวินิจฉัยของรัฐมนตรีให้เป็นที่สุด การอุทธรณ์ตามวรรคหนึ่ง ย่อมไม่เป็นการทุเลาการปฏิบัติตามคำสั่งของพนักงานเจ้าหน้าที่ หรือคำสั่งให้หยุดประกอบกิจการโรงงานหรือคำสั่งให้ปิดโรงงาน เว้นแต่รัฐมนตรีจะมีคำสั่งเป็นอย่างอื่น

มาตรา ๔๒ ในกรณีที่ผู้ประกอบการโรงงานไม่ปฏิบัติตามคำสั่งของพนักงานเจ้าหน้าที่ตามมาตรา ๓๗ ถ้ามีเหตุที่ทางราชการสมควรเข้าไปดำเนินการแทน ให้ปลัดกระทรวงหรือผู้ซึ่งปลัดกระทรวงมอบหมายมีอำนาจสั่งการให้พนักงานเจ้าหน้าที่หรือมอบหมายให้บุคคลใด ๆ เข้าจัดการแก้ไขเพื่อให้เป็นไปตามคำสั่งนั้นได้ ในกรณีเช่นนี้ ผู้ประกอบการโรงงานต้องเป็นผู้เสียค่าใช้จ่ายในการเข้าจัดการนั้นตามจำนวนที่จ่ายจริงรวมกับเบี้ยปรับในอัตราร้อยละสามสิบต่อปีของเงินจำนวนดังกล่าว

ถ้าทางราชการได้เข้าไปจัดการแก้ไขปัญหาลพิษหรือผลกระทบต่อสิ่งแวดล้อมที่เกิดจากโรงงาน ให้ขอรับเงินช่วยเหลือจากกองทุนสิ่งแวดล้อมตามกฎหมายว่าด้วยการส่งเสริมและรักษาคุณภาพสิ่งแวดล้อมแห่งชาติเพื่อใช้จ่ายในการดำเนินการได้ และเมื่อได้รับเงินตามวรรคหนึ่งจากผู้ประกอบการโรงงานแล้วให้ชุดใช้เงินช่วยเหลือที่ได้รับมาคืนแก่กองทุนสิ่งแวดล้อมดังกล่าวต่อไป

มาตรา ๔๓ ผู้ประกอบการโรงงานจำพวกที่ ๒ และโรงงานจำพวกที่ ๓ ต้องชำระค่าธรรมเนียมรายปีตามหลักเกณฑ์ วิธีการและอัตราที่กำหนดในกฎกระทรวงตลอดเวลาที่ยังประกอบกิจการ ถ้ามิได้เสียค่าธรรมเนียมภายในเวลาที่กำหนดให้เสียเงินเพิ่มอีกร้อยละห้าต่อเดือน และถ้ายังไม่ยินยอมเสียค่าธรรมเนียมโดยไม่มีเหตุอันสมควร ให้พนักงานเจ้าหน้าที่มีอำนาจสั่งให้ผู้นั้นหยุดการประกอบกิจการไว้จนกว่าจะได้เสียค่าธรรมเนียมและเงินเพิ่มครบจำนวน และให้นำมาตรา ๓๙ มาตรา ๔๐ และมาตรา ๔๑ มาใช้บังคับโดยอนุโลม

ค่าธรรมเนียมรายปีสำหรับโรงงานจำพวกที่ ๒ ตามวรรคหนึ่ง ที่อยู่ในเขตองค์กรปกครองส่วนท้องถิ่นที่รัฐมนตรีแต่งตั้งพนักงานเจ้าหน้าที่ตามมาตรา ๑๑/๑ แล้ว รัฐมนตรีจะออกกฎกระทรวงลดหรือยกเว้นค่าธรรมเนียมดังกล่าวมิได้ เว้นแต่มีเหตุอันสมควรอันเกิดจากภัยธรรมชาติหรือภาวะทางเศรษฐกิจ หรือเพื่อประโยชน์ในการส่งเสริมกิจการให้เกิดขึ้นในองค์กรปกครองส่วนท้องถิ่น จะออกกฎกระทรวงลดหรือยกเว้นค่าธรรมเนียมสำหรับองค์กรปกครองส่วนท้องถิ่นที่มีเหตุดังกล่าวก็ได้^{๓๑}

มาตรา ๔๓/๑^{๓๒} ค่าธรรมเนียมรายปีและเงินเพิ่มตามมาตรา ๔๓ สำหรับโรงงานจำพวกที่ ๒ ที่ตั้งอยู่ในเขตองค์กรปกครองส่วนท้องถิ่นใด ให้ตกเป็นรายได้ขององค์กรปกครองส่วนท้องถิ่นนั้นเฉพาะที่ได้มีการแต่งตั้งพนักงานเจ้าหน้าที่ตามมาตรา ๑๑/๑ แล้ว

มาตรา ๔๔ ในการปฏิบัติการตามหน้าที่ พนักงานเจ้าหน้าที่ที่ต้องแสดงบัตรประจำตัวเมื่อผู้ซึ่งเกี่ยวข้องร้องขอ บัตรประจำตัวพนักงานเจ้าหน้าที่ให้เป็นไปตามแบบที่รัฐมนตรีกำหนดโดยประกาศในราชกิจจานุเบกษา

หมวด ๓

บทกำหนดโทษ

มาตรา ๔๕ ผู้ใดฝ่าฝืนหรือไม่ปฏิบัติตามกฎกระทรวงที่ออกตามมาตรา ๘ (๑) (๒) (๓) (๔) (๕) หรือ (๘) หรือประกาศของรัฐมนตรีที่ออกตามกฎกระทรวงดังกล่าว ต้องระวางโทษปรับไม่เกินสองแสนบาท

มาตรา ๔๖ ผู้ใดฝ่าฝืนหรือไม่ปฏิบัติตามกฎกระทรวงที่ออกตามมาตรา ๘ (๖) หรือ (๗) หรือประกาศของรัฐมนตรีที่ออกตามกฎกระทรวงดังกล่าว ต้องระวางโทษปรับไม่เกินสองหมื่นบาท

มาตรา ๔๗^{๓๓} ผู้ใดทำการตรวจสอบหรือรับรอง หรือจัดทำรายงานผลการตรวจสอบหรือรับรองโดยไม่มีใบอนุญาตตรวจสอบหรือรับรองตามมาตรา ๙ ต้องระวางโทษจำคุกไม่เกินสองปี หรือปรับไม่เกินสองแสนบาท หรือทั้งจำทั้งปรับ

ผู้ตรวจสอบเอกชนผู้ใดจัดทำรายงานผลการตรวจสอบหรือรับรองอันเป็นเท็จหรือจัดทำรายงานผลการตรวจสอบหรือรับรองในระหว่างที่ถูกสั่งพักใช้ใบอนุญาตตรวจสอบหรือรับรอง ต้องระวางโทษเช่นเดียวกับผู้ทำการตรวจสอบหรือรับรอง หรือจัดทำรายงานผลการตรวจสอบหรือรับรองโดยไม่มีใบอนุญาตตรวจสอบหรือรับรอง

^{๓๑} มาตรา ๔๓ วรรคสอง เพิ่มโดยพระราชบัญญัติโรงงาน (ฉบับที่ ๓) พ.ศ. ๒๕๖๒

^{๓๒} มาตรา ๔๓/๑ เพิ่มโดยพระราชบัญญัติโรงงาน (ฉบับที่ ๓) พ.ศ. ๒๕๖๒

^{๓๓} มาตรา ๔๗ แก้ไขเพิ่มเติมโดยพระราชบัญญัติโรงงาน (ฉบับที่ ๒) พ.ศ. ๒๕๖๒

มาตรา ๔๗/๑^{๓๔} ผู้ประกอบกิจการโรงงานผู้ใดไม่ดำเนินการตามมาตรา ๙ วรรคสอง ต้องระวางโทษปรับไม่เกินห้าหมื่นบาท

มาตรา ๔๗/๒^{๓๕} ผู้ตรวจสอบเอกชนผู้ใดไม่ปฏิบัติตามมาตรา ๙/๔ วรรคหนึ่ง ต้องระวางโทษปรับไม่เกินห้าพันบาท

มาตรา ๔๘ ผู้ใดประกอบกิจการโรงงานจำพวกที่ ๒ โดยไม่ได้แจ้งให้พนักงานเจ้าหน้าที่ทราบตามมาตรา ๑๑ วรรคหนึ่ง ต้องระวางโทษจำคุกไม่เกินหกเดือน หรือปรับไม่เกินห้าหมื่นบาท หรือทั้งจำทั้งปรับ

มาตรา ๔๙ ผู้ประกอบกิจการโรงงานจำพวกที่ ๒ ผู้ใดแจ้งการประกอบกิจการไม่ถูกต้องครบถ้วนตามที่กำหนดในกฎกระทรวงตามมาตรา ๑๑ วรรคสอง หรือไม่ปฏิบัติตามมาตรา ๑๑ วรรคห้า หรือมาตรา ๓๓ ต้องระวางโทษปรับไม่เกินสองหมื่นบาท

มาตรา ๕๐ ผู้ใดประกอบกิจการโรงงานจำพวกที่ ๓ โดยไม่ได้รับใบอนุญาตตามมาตรา ๑๒ วรรคหนึ่ง หรือตั้งโรงงานโดยไม่ได้รับใบอนุญาตตามมาตรา ๑๒ วรรคสอง ต้องระวางโทษจำคุกไม่เกินสองปี หรือปรับไม่เกินสองแสนบาท หรือทั้งจำทั้งปรับ

ในกรณีที่โรงงานตามวรรคหนึ่ง เป็นโรงงานประเภทหรือชนิดที่กำหนดจำนวนหรือขนาดที่จะให้ตั้งหรือไม่ให้ตั้งในท้องที่ใดตามประกาศที่ออกตามมาตรา ๓๒ (๑) ผู้กระทำความผิดต้องระวางโทษจำคุกไม่เกินสี่ปี หรือปรับไม่เกินสี่แสนบาท หรือทั้งจำทั้งปรับ

มาตรา ๕๑^{๓๖} ผู้รับใบอนุญาตผู้ใดไม่ปฏิบัติตามมาตรา ๑๓ วรรคหนึ่งหรือวรรคสอง มาตรา ๑๘/๑ วรรคสอง มาตรา ๑๙ วรรคหนึ่งหรือวรรคสอง มาตรา ๑๙/๑ วรรคหนึ่งหรือวรรคสอง มาตรา ๒๘ วรรคหนึ่ง มาตรา ๒๘/๑ หรือมาตรา ๓๓ วรรคหนึ่งหรือวรรคสอง ต้องระวางโทษปรับไม่เกินสองหมื่นบาท

มาตรา ๕๒ ผู้รับใบอนุญาตผู้ใดขยายโรงงานโดยไม่ได้รับใบอนุญาตขยายโรงงานตามมาตรา ๑๘ ต้องระวางโทษจำคุกไม่เกินสองปี หรือปรับไม่เกินสองแสนบาท หรือทั้งจำทั้งปรับ

ในกรณีที่โรงงานตามวรรคหนึ่งเป็นโรงงานประเภทหรือชนิดที่กำหนดจำนวนหรือขนาดที่จะให้ขยายหรือไม่ให้ขยายในท้องที่ใดตามประกาศที่ออกตามมาตรา ๓๒ (๑) ผู้กระทำความผิดต้องระวางโทษจำคุกไม่เกินสี่ปี หรือปรับไม่เกินสี่แสนบาท หรือทั้งจำทั้งปรับ

มาตรา ๕๓ ผู้รับใบอนุญาตผู้ใดไม่ปฏิบัติตามมาตรา ๒๓ มาตรา ๒๔ หรือมาตรา ๒๕ ต้องระวางโทษปรับไม่เกินห้าพันบาท

^{๓๔} มาตรา ๔๗/๑ เพิ่มโดยพระราชบัญญัติโรงงาน (ฉบับที่ ๒) พ.ศ. ๒๕๖๒
^{๓๕} มาตรา ๔๗/๒ เพิ่มโดยพระราชบัญญัติโรงงาน (ฉบับที่ ๒) พ.ศ. ๒๕๖๒
^{๓๖} มาตรา ๕๑ แก้ไขเพิ่มเติมโดยพระราชบัญญัติโรงงาน (ฉบับที่ ๒) พ.ศ. ๒๕๖๒

มาตรา ๕๔ ผู้ประกอบกิจการโรงงานผู้ใดไม่ปฏิบัติตามมาตรา ๓๔ วรรคหนึ่ง ต้องระวางโทษปรับไม่เกินสองหมื่นบาท

มาตรา ๕๕ ผู้ใดประกอบกิจการโรงงานในระหว่างที่ได้มีคำสั่งให้หยุดประกอบกิจการโรงงานหรือภายหลังที่มีคำสั่งให้ปิดโรงงาน ต้องระวางโทษจำคุกไม่เกินสองปี หรือปรับไม่เกินสองแสนบาท หรือทั้งจำทั้งปรับ และให้ปรับอีกวันละห้าพันบาทจนกว่าจะหยุดประกอบกิจการ

สถาปนิกหรือวิศวกรผู้ใดยังฝ่าฝืนทำงานในโรงงานเฉพาะส่วนที่มีคำสั่งให้หยุดประกอบกิจการหรือยังฝ่าฝืนทำงานในโรงงานที่มีคำสั่งปิดโรงงานแล้วเพื่อให้โรงงานประกอบกิจการต่อไป ต้องระวางโทษเช่นเดียวกับผู้ประกอบกิจการโรงงานตามวรรคหนึ่ง

ผู้ทำงานในโรงงานหรือคนงานผู้ใดยังฝ่าฝืนทำงานในโรงงานเฉพาะส่วนที่มีคำสั่งให้หยุดประกอบกิจการหรือยังฝ่าฝืนทำงานในโรงงานที่มีคำสั่งปิดโรงงานแล้วให้สันนิษฐานไว้ก่อนว่าเป็นผู้ร่วมกระทำหรือสนับสนุนการกระทำความผิดตามวรรคหนึ่ง แล้วแต่กรณี แต่ศาลจะลงโทษน้อยเพียงใดก็ได้โดยคำนึงถึงฐานะ ความรับผิดชอบต่อครอบครัว ความจงใจฝ่าฝืนกฎหมาย และความมีส่วนสำคัญในการกระทำ

มาตรา ๕๖ ผู้ใดขัดขวางหรือไม่ให้ความสะดวกแก่พนักงานเจ้าหน้าที่ซึ่งปฏิบัติหน้าที่ตามมาตรา ๓๕ ต้องระวางโทษจำคุกไม่เกินหนึ่งเดือน หรือปรับไม่เกินสองหมื่นบาท หรือทั้งจำทั้งปรับ

มาตรา ๕๗ ผู้ใดไม่ปฏิบัติตามคำสั่งของพนักงานเจ้าหน้าที่ซึ่งสั่งตามมาตรา ๒๘ วรรคสอง หรือมาตรา ๓๗ วรรคหนึ่ง ต้องระวางโทษจำคุกไม่เกินหนึ่งปี หรือปรับไม่เกินหนึ่งแสนบาท หรือทั้งจำทั้งปรับ และให้ปรับอีกวันละไม่เกินห้าพันบาทตลอดเวลาที่ยังฝ่าฝืนหรือไม่ปฏิบัติให้ถูกต้อง

มาตรา ๕๘ ผู้ใดกระทำการอย่างใดอย่างหนึ่งเพื่อให้เครื่องจักรที่พนักงานเจ้าหน้าที่ได้ผูกมัดประทับตราไว้ตามมาตรา ๓๗ วรรคสอง กลับทำงานได้อีก ต้องระวางโทษจำคุกไม่เกินหนึ่งปี หรือปรับไม่เกินหนึ่งแสนบาท หรือทั้งจำทั้งปรับ

มาตรา ๕๙ ผู้ใดขัดขวางหรือไม่ให้ความสะดวกแก่บุคคลซึ่งปลัดกระทรวงหรือผู้ซึ่งปลัดกระทรวงมอบหมายให้เข้าจัดทำเพื่อให้การเป็นไปตามคำสั่งตามมาตรา ๔๒ ต้องระวางโทษจำคุกไม่เกินหนึ่งปี หรือปรับไม่เกินหนึ่งแสนบาท หรือทั้งจำทั้งปรับ

มาตรา ๖๐ ผู้ใดกระทำการใด ๆ ให้คำสั่งหยุดประกอบกิจการโรงงานหรือคำสั่งปิดโรงงานชำรุดหรือเสียหาย ต้องระวางโทษจำคุกไม่เกินหกเดือน หรือปรับไม่เกินห้าหมื่นบาท หรือทั้งจำทั้งปรับ

มาตรา ๖๑ ในกรณีที่ผู้ประกอบกิจการโรงงานกระทำความผิดตามพระราชบัญญัตินี้ให้ถือว่าสถาปนิกหรือวิศวกรที่ทำงานในโรงงานและมีหน้าที่รับผิดชอบในการงานส่วนที่มีกรณีการกระทำความผิดนั้นเกิดขึ้น มีส่วนร่วมหรือรู้เห็นในการกระทำความผิดกับผู้ประกอบกิจการโรงงานและต้องรับโทษเช่นเดียวกับผู้ประกอบกิจการโรงงาน เว้นแต่จะพิสูจน์ได้ว่าตนมิได้รู้เห็นหรือยินยอมด้วยกับการกระทำความผิดนั้น

นอกจากต้องรับโทษตามวรรคหนึ่งแล้ว ให้ปลัดกระทรวงแจ้งชื่อและการกระทำของบุคคลเช่นว่านั้นให้คณะกรรมการควบคุมการประกอบวิชาชีพสถาปัตยกรรมหรือคณะกรรมการควบคุมการประกอบวิชาชีพวิศวกรรมทราบเพื่อพิจารณาดำเนินการตามกฎหมายว่าด้วยวิชาชีพสถาปัตยกรรมหรือกฎหมายว่าด้วยวิชาชีพวิศวกรรมตามควรแก่กรณีต่อไป

มาตรา ๖๒ ผู้ใดเคยถูกลงโทษเพราะเหตุกระทำความผิดตามพระราชบัญญัตินี้แล้วครั้งหนึ่ง ถ้าได้กระทำความผิดในบทบัญญัติเดียวกันกับที่เคยถูกลงโทษแล้วนั้นซ้ำอีก ให้ศาลพิจารณาเพิ่มโทษที่จะลงแก่ผู้นั้นอย่างน้อยอีกหนึ่งในสามของอัตราโทษจำคุกหรือเพิ่มโทษอีกกึ่งหนึ่งของอัตราโทษปรับสำหรับความผิดนั้น

มาตรา ๖๓ ในกรณีที่ผู้กระทำความผิดเป็นนิติบุคคล ถ้าการกระทำความผิดของนิติบุคคลนั้นเกิดจากการสั่งการหรือการกระทำของกรรมการ หรือผู้จัดการ หรือบุคคลใดซึ่งรับผิดชอบในการดำเนินงานของนิติบุคคลนั้น หรือในกรณีที่บุคคลดังกล่าวมีหน้าที่ต้องสั่งการหรือทำการและละเว้นไม่สั่งการหรือไม่กระทำการจนเป็นเหตุให้นิติบุคคลนั้นกระทำความผิด ผู้นั้นต้องรับโทษตามที่บัญญัติไว้สำหรับความผิดนั้น ๆ ด้วย

มาตรา ๖๔ ในกรณีที่มีการกระทำความผิดตามพระราชบัญญัตินี้ ให้ถือว่าบุคคลผู้ที่อาศัยอยู่ใกล้ชิดหรือติดต่อกับโรงงานที่มีการกระทำความผิดเกิดขึ้น หรือบุคคลซึ่งความเป็นอยู่ถูกระทบกระเทือนเนื่องจากการกระทำความผิดเป็นผู้เสียหายตามประมวลกฎหมายว่าด้วยวิธีพิจารณาความอาญา

มาตรา ๖๕ ให้มีคณะกรรมการเปรียบเทียบคดีในเขตกรุงเทพมหานครและในส่วนภูมิภาคได้ตามความเหมาะสม

คณะกรรมการเปรียบเทียบคดีแต่ละคณะให้รัฐมนตรีแต่งตั้งจากผู้ทรงคุณวุฒิในด้านกฎหมายจำนวนสามคน โดยมีวาระการดำรงตำแหน่งคราวละสองปี แต่เมื่อพ้นจากตำแหน่งแล้วอาจได้รับแต่งตั้งอีกได้

การพ้นจากตำแหน่งก่อนวาระ การประชุม และวิธีพิจารณาของคณะกรรมการเปรียบเทียบคดี ให้เป็นไปตามระเบียบที่รัฐมนตรีกำหนดโดยประกาศในราชกิจจานุเบกษา

บรรดาความผิดตามพระราชบัญญัตินี้ เว้นแต่ความผิดตามมาตรา ๕๐ วรรคสอง หรือมาตรา ๕๒ วรรคสอง ให้คณะกรรมการเปรียบเทียบคดีมีอำนาจเปรียบเทียบปรับได้ ถ้าเห็นว่าผู้ต้องหาไม่ควรถูกฟ้องร้องหรือได้รับโทษถึงจำคุก และเมื่อผู้ต้องหาได้เสียค่าปรับตามที่เปรียบเทียบ

^{๓๔} มาตรา ๖๓ แก้ไขเพิ่มเติมโดยพระราชบัญญัติแก้ไขเพิ่มเติมบทบัญญัติแห่งกฎหมายที่เกี่ยวกับความรับผิดในทางอาญาของผู้แทนนิติบุคคล พ.ศ. ๒๕๖๐

ภายในสามสิบวันนับแต่วันที่มีการเปรียบเทียบปรับ ให้ถือว่าคดีเลิกกันตามประมวลกฎหมายวิธีพิจารณาความอาญา

ในกรณีที่พนักงานสอบสวนพบว่าผู้ใดกระทำความผิดตามวรรคสี่และผู้นั้นยินยอมให้เปรียบเทียบปรับ ให้พนักงานสอบสวนส่งเรื่องให้แก่คณะกรรมการเปรียบเทียบคดีภายในเจ็ดวันนับแต่วันที่ผู้นั้นแสดงความยินยอมให้เปรียบเทียบปรับ

บทเฉพาะกาล

มาตรา ๖๖ คำขออนุญาตใด ๆ ที่ได้ยื่นไว้ และการอนุญาตใด ๆ ที่ได้ให้ไว้และยังอยู่ในระหว่างการพิจารณาของผู้อนุญาต หรือการปฏิบัติของผู้ขออนุญาตตามที่ได้รับอนุญาตแล้วแต่กรณี ให้ถือว่าเป็นคำขออนุญาตหรือการอนุญาตตามพระราชบัญญัตินี้โดยอนุโลม ในกรณีที่คำขออนุญาตหรือการอนุญาตดังกล่าวมีข้อแตกต่างไปจากคำขออนุญาต หรือการอนุญาตตามพระราชบัญญัตินี้ ให้ผู้มีอำนาจอนุญาตมีอำนาจสั่งให้แก้ไขเพิ่มเติมได้ตามความจำเป็น เพื่อให้การเป็นไปตามพระราชบัญญัตินี้

มาตรา ๖๗ ใบอนุญาตประกอบกิจการโรงงานที่ออกให้แก่บุคคลใด ๆ ตามกฎหมายว่าด้วยโรงงานก่อนวันที่พระราชบัญญัตินี้ใช้บังคับ ให้คงใช้ได้ต่อไปจนสิ้นอายุที่กำหนดไว้ ให้ถือว่าใบอนุญาตตั้งโรงงานตามกฎหมายว่าด้วยโรงงานก่อนวันที่พระราชบัญญัตินี้ใช้บังคับเป็นใบอนุญาตประกอบกิจการโรงงานตามพระราชบัญญัตินี้ และให้ผู้ได้รับใบอนุญาตตั้งโรงงานดังกล่าวมีหน้าที่ดำเนินการต่อไปตามพระราชบัญญัตินี้

มาตรา ๖๘ บรรดากฎกระทรวงและประกาศที่ออกตามกฎหมายว่าด้วยโรงงานให้คงใช้บังคับได้ต่อไปเท่าที่ไม่ขัดหรือแย้งกับบทแห่งพระราชบัญญัตินี้

ผู้รับสนองพระบรมราชโองการ
อานันท์ ปันยารชุน
นายกรัฐมนตรี

อัตราค่าธรรมเนียม^{๓๙}

สำนักงานคณะกรรมการกฤษฎีกา	สำนักงานคณะกรรมการกฤษฎีกา	สำนักงานคณะกรรมการกฤษฎีกา
	(๑) ค่าขอ	ฉบับละ ๑๐๐ บาท
	(๒) ใบอนุญาต	ฉบับละ ๓๐๐,๐๐๐ บาท
	(๓) การอนุญาตให้ขยายโรงงานให้เป็นไปตามอัตราใน (๒)	
	(๔) การโอนใบอนุญาต	ฉบับละ ๕,๐๐๐ บาท
	(๕) ใบแทนใบอนุญาต	ฉบับละ ๕,๐๐๐ บาท
	(๖) การแจ้งกรณีได้รับยกเว้นการขยายโรงงาน หรือกรณีลดหรือกรณีเพิ่มเครื่องจักรแต่ไม่เข้าข่าย ขยายโรงงาน หรือการเพิ่มเนื้อที่อาคารโรงงาน หรือการก่อสร้างอาคารโรงงานเพิ่มขึ้น	ครั้งละ ๑๕,๐๐๐ บาท
	(๗) ใบอนุญาตตรวจสอบหรือรับรอง	ฉบับละ ๕,๐๐๐ บาท
	(๘) การต่ออายุใบอนุญาตตรวจสอบหรือรับรอง ให้เป็นไปตามอัตราใน (๗)	
	(๙) ใบแทนใบอนุญาตตรวจสอบหรือรับรอง	ฉบับละ ๕๐๐ บาท
	(๑๐) ค่าธรรมเนียมการประกอบกิจการโรงงาน	ปีละ ๑๐๐,๐๐๐ บาท
สำนักงานคณะกรรมการกฤษฎีกา	สำนักงานคณะกรรมการกฤษฎีกา	สำนักงานคณะกรรมการกฤษฎีกา
สำนักงานคณะกรรมการกฤษฎีกา	สำนักงานคณะกรรมการกฤษฎีกา	สำนักงานคณะกรรมการกฤษฎีกา
สำนักงานคณะกรรมการกฤษฎีกา	สำนักงานคณะกรรมการกฤษฎีกา	สำนักงานคณะกรรมการกฤษฎีกา
สำนักงานคณะกรรมการกฤษฎีกา	สำนักงานคณะกรรมการกฤษฎีกา	สำนักงานคณะกรรมการกฤษฎีกา
สำนักงานคณะกรรมการกฤษฎีกา	สำนักงานคณะกรรมการกฤษฎีกา	สำนักงานคณะกรรมการกฤษฎีกา
สำนักงานคณะกรรมการกฤษฎีกา	สำนักงานคณะกรรมการกฤษฎีกา	สำนักงานคณะกรรมการกฤษฎีกา
สำนักงานคณะกรรมการกฤษฎีกา	สำนักงานคณะกรรมการกฤษฎีกา	สำนักงานคณะกรรมการกฤษฎีกา
สำนักงานคณะกรรมการกฤษฎีกา	สำนักงานคณะกรรมการกฤษฎีกา	สำนักงานคณะกรรมการกฤษฎีกา
สำนักงานคณะกรรมการกฤษฎีกา	สำนักงานคณะกรรมการกฤษฎีกา	สำนักงานคณะกรรมการกฤษฎีกา

^{๓๙} อัตราค่าธรรมเนียม แก้ไขเพิ่มเติมโดยพระราชบัญญัติโรงงาน (ฉบับที่ ๒) พ.ศ. ๒๕๖๒

หมายเหตุ :- เหตุผลในการประกาศใช้พระราชบัญญัติฉบับนี้ คือ โดยที่พระราชบัญญัติโรงงาน พ.ศ. ๒๕๑๒ มีบทบัญญัติที่ไม่สอดคล้องกับสภาพเศรษฐกิจและสังคมปัจจุบันและไม่เอื้ออำนวยต่อการส่งเสริมการประกอบกิจการโรงงาน เนื่องจากกำหนดให้โรงงานทุกลักษณะต้องขออนุญาตเช่นเดียวกันทั้ง ๆ ที่ตามสภาพที่เป็นจริงโรงงานต่าง ๆ มีลักษณะที่แตกต่างกัน โรงงานบางประเภทไม่จำเป็นต้องควบคุมดูแลการตั้งโรงงาน เพียงแต่ดูแลการดำเนินงานเท่านั้น คงมีแต่โรงงานบางประเภทที่อาจเกิดอันตรายจากการประกอบกิจการได้เท่านั้นที่ควรจะต้องควบคุมการจัดตั้งอย่างเคร่งครัด จึงสมควรปรับปรุงระบบการควบคุมดูแลให้สอดคล้องกับสภาพการประกอบกิจการด้วยการให้โรงงานบางลักษณะอาจประกอบกิจการได้ภายใต้ระบบการกำกับตามปกติ และโรงงานบางลักษณะจะต้องแจ้งให้ทราบก่อนจึงจะเริ่มประกอบกิจการได้ โดยคงมีแต่โรงงานบางลักษณะที่จำเป็นเท่านั้นที่จะยังคงใช้ระบบการอนุญาต และสมควรปรับปรุงวิธีการอนุญาตให้เหมาะสมยิ่งขึ้นด้วย นอกจากนี้ได้กำหนดให้มีการประสานงานกันระหว่างพนักงานเจ้าหน้าที่ที่เกี่ยวข้องกับการอนุญาตตามกฎหมาย ให้พิจารณาผลการดำเนินงานที่ซ้ำซ้อนกันเพื่อความสะดวกแก่ผู้ประกอบการ และสมควรปรับปรุงการควบคุมการประกอบกิจการโรงงานให้เป็นไปโดยได้ผลยิ่งขึ้นด้วยการให้มีการออกกฎเพื่อกำหนดขอบเขตการประกอบกิจการโรงงานให้ชัดเจน และกำหนดขั้นตอนการใช้อำนาจของพนักงานเจ้าหน้าที่ในการออกคำสั่งเพื่อบังคับให้โรงงานปฏิบัติตามกฎหมาย พร้อมกับปรับปรุงอัตราโทษและกำหนดให้มีการร่วมรับผิดชอบ สำหรับผู้ที่ทำงานในโรงงานนอกเหนือจากเจ้าของโรงงานเพื่อให้การควบคุมโรงงานเป็นไปอย่างได้ผลยิ่งขึ้น จึงจำเป็นต้องตราพระราชบัญญัตินี้

พระราชบัญญัติแก้ไขเพิ่มเติมบทบัญญัติแห่งกฎหมายที่เกี่ยวกับความรับผิดชอบในทางอาญาของผู้แทนนิติบุคคล พ.ศ. ๒๕๖๐^๑

มาตรา ๒ พระราชบัญญัตินี้ให้ใช้บังคับตั้งแต่วันถัดจากวันประกาศในราชกิจจานุเบกษาเป็นต้นไป

หมายเหตุ :- เหตุผลในการประกาศใช้พระราชบัญญัติฉบับนี้ คือ โดยที่ศาลรัฐธรรมนูญได้มีคำวินิจฉัยว่าพระราชบัญญัติชายตรงและตลาดแบบตรง พ.ศ. ๒๕๔๕ มาตรา ๕๔ เฉพาะในส่วนที่สันนิษฐานให้กรรมการผู้จัดการ ผู้จัดการ หรือบุคคลใดซึ่งรับผิดชอบในการดำเนินงานของนิติบุคคลนั้น ต้องรับโทษทางอาญาร่วมกับการกระทำความผิดของนิติบุคคล โดยไม่ปรากฏว่ามีการกระทำหรือเจตนาประการใดอันเกี่ยวกับการกระทำความผิดของนิติบุคคลนั้น ชัดหรือแย้งต่อรัฐธรรมนูญแห่งราชอาณาจักรไทย พุทธศักราช ๒๕๕๐ มาตรา ๓๙ วรรคสอง เป็นอันใช้บังคับไม่ได้ตามรัฐธรรมนูญแห่งราชอาณาจักรไทย พุทธศักราช ๒๕๕๐ มาตรา ๖ และต่อมาศาลรัฐธรรมนูญได้มีคำวินิจฉัยในลักษณะดังกล่าวทำนองเดียวกัน คือ พระราชบัญญัติลิขสิทธิ์ พ.ศ. ๒๕๓๗ มาตรา ๗๔ พระราชบัญญัติการประกอบกิจการโทรคมนาคม พ.ศ. ๒๕๔๔ มาตรา ๗๘ พระราชบัญญัติสถานบริการ พ.ศ. ๒๕๐๙ มาตรา ๒๘/๔ และพระราชบัญญัติปฎิย พ.ศ. ๒๕๑๘ มาตรา ๗๒/๕ ชัดหรือแย้งต่อรัฐธรรมนูญแห่งราชอาณาจักรไทย พุทธศักราช ๒๕๕๐ มาตรา ๓๙ วรรคสอง เป็นอันใช้บังคับไม่ได้ตามรัฐธรรมนูญแห่งราชอาณาจักรไทย

^๑ ราชกิจจานุเบกษา เล่ม ๑๓๔/ตอนที่ ๑๘ ก/หน้า ๑/๑๑ กุมภาพันธ์ ๒๕๖๐

พุทธศักราช ๒๕๕๐ มาตรา ๖ ดังนั้น เพื่อแก้ไขบทบัญญัติของกฎหมายดังกล่าวและกฎหมายอื่นที่มีบทบัญญัติในลักษณะเดียวกันมิให้ขัดหรือแย้งต่อรัฐธรรมนูญ จึงจำเป็นต้องตราพระราชบัญญัตินี้

พระราชบัญญัติโรงงาน (ฉบับที่ ๒) พ.ศ. ๒๕๖๒^๑

มาตรา ๒ พระราชบัญญัตินี้ให้ใช้บังคับเมื่อพ้นกำหนดหนึ่งร้อยแปดสิบวันนับแต่วันประกาศในราชกิจจานุเบกษาเป็นต้นไป

มาตรา ๒๕ บรรดากฎกระทรวง ระเบียบ และประกาศที่ออกตามพระราชบัญญัติโรงงาน พ.ศ. ๒๕๓๕ ที่ใช้บังคับอยู่ในวันก่อนวันที่พระราชบัญญัตินี้ใช้บังคับ ให้ยังคงใช้บังคับได้ต่อไป เพียงเท่าที่ไม่ขัดหรือแย้งกับพระราชบัญญัติโรงงาน พ.ศ. ๒๕๓๕ ซึ่งแก้ไขเพิ่มเติมโดยพระราชบัญญัตินี้ จนกว่าจะมีกฎกระทรวง ระเบียบ และประกาศตามพระราชบัญญัติโรงงาน พ.ศ. ๒๕๓๕ ซึ่งแก้ไขเพิ่มเติมโดยพระราชบัญญัตินี้ใช้บังคับ

การดำเนินการออกกฎกระทรวง ระเบียบ และประกาศตามวรรคหนึ่ง ให้ดำเนินการให้แล้วเสร็จภายในหนึ่งปีนับแต่วันที่พระราชบัญญัตินี้ใช้บังคับ หากไม่สามารถดำเนินการได้ให้รัฐมนตรีรายงานเหตุผลที่ไม่อาจดำเนินการได้ต่อคณะรัฐมนตรีเพื่อทราบ

มาตรา ๒๖ ใบอนุญาตประกอบกิจการโรงงานตามพระราชบัญญัติโรงงาน พ.ศ. ๒๕๓๕ ซึ่งออกให้ก่อนวันที่พระราชบัญญัตินี้ใช้บังคับ ให้ถือว่าเป็นใบอนุญาตประกอบกิจการโรงงานตามพระราชบัญญัติโรงงาน พ.ศ. ๒๕๓๕ ซึ่งแก้ไขเพิ่มเติมโดยพระราชบัญญัตินี้ ทั้งนี้ จนกว่าจะมีการเลิกประกอบกิจการโรงงานหรือถูกเพิกถอนใบอนุญาต

มาตรา ๒๗ บรรดาคำขอที่ได้ยื่นไว้หรือการแจ้งที่ได้ดำเนินการก่อนวันที่พระราชบัญญัตินี้ใช้บังคับ และยังอยู่ในระหว่างการพิจารณา ให้ถือว่าเป็นคำขอหรือการแจ้งตามพระราชบัญญัติโรงงาน พ.ศ. ๒๕๓๕ ซึ่งแก้ไขเพิ่มเติมโดยพระราชบัญญัตินี้ และให้ดำเนินการต่อไปตามพระราชบัญญัติโรงงาน พ.ศ. ๒๕๓๕ ซึ่งแก้ไขเพิ่มเติมโดยพระราชบัญญัตินี้ ในกรณีที่คำขอหรือการแจ้งดังกล่าวมีข้อแตกต่างไปจากคำขอหรือการแจ้งตามพระราชบัญญัติโรงงาน พ.ศ. ๒๕๓๕ ซึ่งแก้ไขเพิ่มเติมโดยพระราชบัญญัตินี้ให้ผู้อนุญาตหรือพนักงานเจ้าหน้าที่ แล้วแต่กรณี มีอำนาจสั่งให้แก้ไขเพิ่มเติมคำขอหรือการแจ้งเพื่อให้เป็นไปตามพระราชบัญญัติโรงงาน พ.ศ. ๒๕๓๕ ซึ่งแก้ไขเพิ่มเติมโดยพระราชบัญญัตินี้ได้

มาตรา ๒๘ ให้รัฐมนตรีว่าการกระทรวงอุตสาหกรรมรักษาการตามพระราชบัญญัตินี้

หมายเหตุ :- เหตุผลในการประกาศใช้พระราชบัญญัติฉบับนี้ คือ เนื่องจากพระราชบัญญัติโรงงาน พ.ศ. ๒๕๓๕ ได้ใช้บังคับมาเป็นเวลานานแล้ว ทำให้บทบัญญัติบางประการไม่เหมาะสมและสอดคล้องกับสภาพการณ์ปัจจุบันโดยเฉพาะหลักเกณฑ์การควบคุมการประกอบกิจการโรงงานที่มีความเข้มงวด

^๑ ราชกิจจานุเบกษา เล่ม ๑๓๖/ตอนที่ ๕๖ ก/หน้า ๒๑๓/๓๐ เมษายน ๒๕๖๒

และล่าช้า อันสร้างปัญหาและอุปสรรคต่อการประกอบกิจการโรงงาน สมควรเปลี่ยนแปลงหลักเกณฑ์ การควบคุมการประกอบกิจการโรงงานใหม่เพื่อให้การควบคุมการประกอบกิจการโรงงานเป็นไปเพียง เท่าที่จำเป็น เกิดความรวดเร็ว ประหยัด และลดภาระแก่ผู้ประกอบการโรงงานโดยเฉพาะผู้ประกอบการ กิจการโรงงานขนาดเล็ก โดยการปรับปรุงขั้นตอนและระยะเวลาการพิจารณาของผู้อนุญาตและ พนักงานเจ้าหน้าที่ตามกฎหมายให้มีความชัดเจน ลดการใช้ดุลพินิจยกเลิกการกำหนดให้มีการต่ออายุ ใบอนุญาตประกอบกิจการโรงงาน และแก้ไขเพิ่มเติมบทกำหนดโทษ รวมทั้งปรับปรุงอัตราค่าธรรมเนียม เพื่อให้เหมาะสมยิ่งขึ้นและสอดคล้องกับสภาพเศรษฐกิจและสังคมปัจจุบัน จึงจำเป็นต้องตรา พระราชบัญญัตินี้

พระราชบัญญัติโรงงาน (ฉบับที่ ๓) พ.ศ. ๒๕๖๒^{๒๖}

สำนักงานคณะกรรมการกฤษฎีกา สำนักงานคณะกรรมการกฤษฎีกา สำนักงานคณะกรรมการกฤษฎีกา

มาตรา ๒ พระราชบัญญัตินี้ให้ใช้บังคับตั้งแต่วันถัดจากวันประกาศในราชกิจจานุเบกษาเป็นต้นไป

สำนักงานคณะกรรมการกฤษฎีกา สำนักงานคณะกรรมการกฤษฎีกา สำนักงานคณะกรรมการกฤษฎีกา

มาตรา ๗ บรรดาบทกฎหมายที่ขัดหรือแย้งกับมาตรา ๔๓ วรรคสอง ซึ่งใช้บังคับอยู่ในวันก่อนวันที่

พระราชบัญญัตินี้ใช้บังคับ ที่ขัดหรือแย้งกับมาตรา ๔๓ วรรคสอง แห่งพระราชบัญญัติโรงงาน พ.ศ. ๒๕๓๕ ซึ่งแก้ไขเพิ่มเติมโดยพระราชบัญญัตินี้ ให้เป็นอันสิ้นผลบังคับเฉพาะในส่วนที่ขัดหรือแย้งกับ มาตรา ๔๓ วรรคสอง ดังกล่าว

สำนักงานคณะกรรมการกฤษฎีกา สำนักงานคณะกรรมการกฤษฎีกา

สำนักงานคณะกรรมการกฤษฎีกา มาตรา ๘ ให้รัฐมนตรีว่าการกระทรวงอุตสาหกรรมรักษาการตามพระราชบัญญัตินี้

หมายเหตุ :- เหตุผลในการประกาศใช้พระราชบัญญัติฉบับนี้ คือ โดยที่แผนการกระจายอำนาจให้แก่ องค์กรปกครองส่วนท้องถิ่นและแผนปฏิบัติการกำหนดขั้นตอนการกระจายอำนาจให้แก่องค์กร ปกครองส่วนท้องถิ่นกำหนดให้มีการถ่ายโอนภารกิจในการเป็นพนักงานเจ้าหน้าที่ซึ่งมีอำนาจหน้าที่ เกี่ยวกับโรงงานจำพวกที่ ๑ และจำพวกที่ ๒ ให้แก่องค์กรปกครองส่วนท้องถิ่น สมควรแก้ไขเพิ่มเติม กฎหมายว่าด้วยโรงงานเพื่อให้องค์กรปกครองส่วนท้องถิ่นสามารถดำเนินการในฐานะพนักงาน เจ้าหน้าที่ดังกล่าวภายใต้การกำกับดูแลของหน่วยงานที่เกี่ยวข้อง และกำหนดกลไกเพื่อให้องค์กร ปกครองส่วนท้องถิ่นมีรายได้จากการดำเนินการตามภารกิจที่ถ่ายโอนดังกล่าว จึงจำเป็นต้องตรา พระราชบัญญัตินี้

สำนักงานคณะกรรมการกฤษฎีกา สำนักงานคณะกรรมการกฤษฎีกา

สำนักงานคณะกรรมการกฤษฎีกา สำนักงานคณะกรรมการกฤษฎีกา สำนักงานคณะกรรมการกฤษฎีกา

สำนักงานคณะกรรมการกฤษฎีกา สำนักงานคณะกรรมการกฤษฎีกา

สำนักงานคณะกรรมการกฤษฎีกา สำนักงานคณะกรรมการกฤษฎีกา สำนักงานคณะกรรมการกฤษฎีกา

สำนักงานคณะกรรมการกฤษฎีกา สำนักงานคณะกรรมการกฤษฎีกา

^{๒๖} ราชกิจจานุเบกษา เล่ม ๑๓๖/ตอนที่ ๕๖ ก/หน้า ๒๒๗/๓๐ เมษายน ๒๕๖๒

(๒) กฎกระทรวง กำหนดประเภท ชนิด และขนาดของโรงงาน พ.ศ. ๒๕๖๓



กฎกระทรวง

กำหนดประเภท ชนิด และขนาดของโรงงาน

พ.ศ. ๒๕๖๓

อาศัยอำนาจตามความในบทนิยามคำว่า “โรงงาน” ในมาตรา ๕ มาตรา ๖ วรรคหนึ่ง และมาตรา ๗ วรรคหนึ่ง แห่งพระราชบัญญัติโรงงาน พ.ศ. ๒๕๓๕ ซึ่งแก้ไขเพิ่มเติมโดยพระราชบัญญัติโรงงาน (ฉบับที่ ๒) พ.ศ. ๒๕๖๒ รัฐมนตรีว่าการกระทรวงอุตสาหกรรมออกกฎกระทรวงไว้ดังต่อไปนี้

ข้อ ๑ ให้ยกเลิก

(๑) กฎกระทรวง (พ.ศ. ๒๕๓๕) ออกตามความในพระราชบัญญัติโรงงาน พ.ศ. ๒๕๓๕

(๒) กฎกระทรวง ฉบับที่ ๑๕ (พ.ศ. ๒๕๔๔) ออกตามความในพระราชบัญญัติโรงงาน พ.ศ. ๒๕๓๕

(๓) กฎกระทรวง ฉบับที่ ๑๖ (พ.ศ. ๒๕๔๕) ออกตามความในพระราชบัญญัติโรงงาน พ.ศ. ๒๕๓๕

(๔) กฎกระทรวง ฉบับที่ ๑๗ (พ.ศ. ๒๕๔๙) ออกตามความในพระราชบัญญัติโรงงาน พ.ศ. ๒๕๓๕

(๕) กฎกระทรวง ฉบับที่ ๒๓ (พ.ศ. ๒๕๕๗) ออกตามความในพระราชบัญญัติโรงงาน พ.ศ. ๒๕๓๕

(๖) กฎกระทรวง ฉบับที่ ๒๔ (พ.ศ. ๒๕๕๘) ออกตามความในพระราชบัญญัติโรงงาน พ.ศ. ๒๕๓๕

ข้อ ๒ ให้โรงงานตามประเภทหรือชนิดที่ระบุในบัญชีท้ายกฎกระทรวงนี้ เป็นโรงงานตามกฎหมายว่าด้วยโรงงาน

ข้อ ๓ ให้โรงงานตามข้อ ๒ เป็นโรงงานจำพวกที่ ๑ โรงงานจำพวกที่ ๒ และโรงงานจำพวกที่ ๓ ตามที่ระบุในบัญชีท้ายกฎกระทรวงนี้

ข้อ ๔ โรงงานที่ได้รับใบอนุญาตประกอบกิจการโรงงานตามกฎหมายว่าด้วยโรงงานก่อนวันที่กฎกระทรวงนี้ใช้บังคับและโดยผลของกฎกระทรวงนี้ทำให้ต้องเปลี่ยนแปลงจากโรงงานจำพวกที่ ๓ เป็นโรงงานจำพวกที่ ๒ ให้ได้รับยกเว้นไม่ต้องแจ้งเริ่มประกอบกิจการโรงงานตามมาตรา ๑๑ และให้ถือว่าใบอนุญาตประกอบกิจการโรงงานดังกล่าวเป็นใบรับแจ้งตามมาตรา ๑๑ ทั้งนี้ นับแต่วันที่กฎกระทรวงนี้มีผลใช้บังคับ

ให้ไว้ ณ วันที่ ๓ กรกฎาคม พ.ศ. ๒๕๖๓

สุริยะ จึงรุ่งเรืองกิจ

รัฐมนตรีว่าการกระทรวงอุตสาหกรรม

บัญชีท้ายกฎกระทรวงกำหนดประเภท ชนิด และขนาดของโรงงาน พ.ศ. ๒๕๖๓

ลำดับที่	ประเภทหรือชนิดของโรงงาน	ขนาดของโรงงาน		
		โรงงานจำพวกที่ ๑	โรงงานจำพวกที่ ๒	โรงงานจำพวกที่ ๓
๑	โรงงานประกอบกิจการเกี่ยวกับการบ่มใบชาหรือใบยาสูบ	-	เครื่องจักรไม่เกิน ๗๕ แรงม้า	เครื่องจักรเกิน ๗๕ แรงม้า
๒	โรงงานประกอบกิจการเกี่ยวกับผลิตผลเกษตรกรรมอย่างหนึ่ง อย่างใด ดังต่อไปนี้			
	(๑) การต้ม นึ่ง หรืออบพืชหรือเมล็ดพืช	-	เครื่องจักรไม่เกิน ๗๕ แรงม้า	เครื่องจักรเกิน ๗๕ แรงม้า
	(๒) การกะเทาะเมล็ดหรือเปลือกเมล็ดพืช	-	เครื่องจักรไม่เกิน ๗๕ แรงม้า	เครื่องจักรเกิน ๗๕ แรงม้า
	(๓) การอัดปอหรือใบยาสูบ	-	เครื่องจักรไม่เกิน ๗๕ แรงม้า	เครื่องจักรเกิน ๗๕ แรงม้า
	(๔) การทึบหรืออัดฝ้าย หรือการปั่นหรืออัดนุ่น	-	-	โรงงานทุกขนาด
	(๕) การเก็บรักษาหรือลำเลียงพืช เมล็ดพืช หรือผลิตผลจากพืช ในไซโล โกดัง หรือคลังสินค้า	-	-	โรงงานทุกขนาด
	(๖) การบด ปั่น หรือย่อยส่วนต่าง ๆ ของพืช ซึ่งมีไซ้เมล็ดพืช หรือหัวพืช	-	เครื่องจักรไม่เกิน ๗๕ แรงม้า	เครื่องจักรเกิน ๗๕ แรงม้า
	(๗) การเผาถ่านจากกะลามะพร้าว หรือการบดถ่าน หรือแบ่งบรรจุผงถ่าน ที่เผาได้จากกะลามะพร้าว	-	-	โรงงานทุกขนาด
	(๘) การเพาะเชื้อเห็ด กล้วยไม้ หรือถั่วงอก	-	เครื่องจักรไม่เกิน ๗๕ แรงม้า และคนงานไม่เกิน ๗๕ คน	เครื่องจักรเกิน ๗๕ แรงม้า หรือคนงานเกิน ๗๕ คน
	(๙) การร่อน ล้าง คัด หรือแยกขนาดหรือคุณภาพของผลิตผล เกษตรกรรม	-	เครื่องจักรไม่เกิน ๗๕ แรงม้า และคนงานไม่เกิน ๗๕ คน	เครื่องจักรเกิน ๗๕ แรงม้า หรือคนงานเกิน ๗๕ คน
	(๑๐) การถนอมผลิตผลเกษตรกรรม โดยวิธีฉายรังสี	-	-	โรงงานทุกขนาด
	(๑๑) การฟักไข่ โดยใช้ตู้อบ	โรงงานทุกขนาด	-	-

ลำดับที่	ประเภทหรือชนิดของโรงงาน	ขนาดของโรงงาน		
		โรงงานจำพวกที่ ๑	โรงงานจำพวกที่ ๒	โรงงานจำพวกที่ ๓
๓	โรงงานประกอบกิจการเกี่ยวกับหิน กรวด ทราย หรือดินสำหรับใช้ในการก่อสร้างอย่างหนึ่งอย่างใด ดังต่อไปนี้ (๑) การไม่ บด หรือย่อยหิน (๒) การขุดหรือลอก กรวด ทราย หรือดิน (๓) การร่อนหรือคัดกรวดหรือทราย (๔) การดูทราย (๕) การลำเลียงหิน กรวด ทราย หรือดิน ด้วยระบบสายพานลำเลียง	- - - - -	- - เครื่องจักรไม่เกิน ๗๕ แรงม้า - โรงงานทุกขนาด	โรงงานทุกขนาด โรงงานทุกขนาด เครื่องจักรเกิน ๗๕ แรงม้า โรงงานทุกขนาด -
๔	โรงงานประกอบกิจการเกี่ยวกับสัตว์ ซึ่งมีใช้สัตว์น้ำอย่างหนึ่งอย่างใด ดังต่อไปนี้ (๑) การฆ่าสัตว์ (๒) การถนอมเนื้อสัตว์ โดยวิธีอบ รมควัน ใสเกลือ ดอง ตากแห้ง หรือทำให้เยือกแข็งโดยฉับพลันหรือเหือดแห้ง (๓) การทำผลิตภัณฑ์อาหารสำเร็จรูปจากเนื้อสัตว์ มันสัตว์ หนังสัตว์ หรือสารที่สกัดจากไข่สัตว์หรือกระดูกสัตว์	- - -	- เครื่องจักรไม่เกิน ๗๕ แรงม้า และคนงานไม่เกิน ๗๕ คน ซึ่งไม่ใช่พื้น ซีเมนต์ หรือแกลบ เป็นเชื้อเพลิง เครื่องจักรไม่เกิน ๗๕ แรงม้า และคนงานไม่เกิน ๗๕ คน ซึ่งไม่ใช่พื้น ซีเมนต์ หรือแกลบ เป็นเชื้อเพลิง	โรงงานทุกขนาด เครื่องจักรเกิน ๗๕ แรงม้า หรือคนงานเกิน ๗๕ คน หรือโรงงานทุกขนาด ซึ่งใช้พื้น ซีเมนต์ หรือแกลบ เป็นเชื้อเพลิง เครื่องจักรเกิน ๗๕ แรงม้า หรือคนงานเกิน ๗๕ คน หรือโรงงานทุกขนาด ซึ่งใช้พื้น ซีเมนต์ หรือแกลบ เป็นเชื้อเพลิง

ลำดับที่	ประเภทหรือชนิดของโรงงาน	ขนาดของโรงงาน		
		โรงงานจำพวกที่ ๑	โรงงานจำพวกที่ ๒	โรงงานจำพวกที่ ๓
	(๔) การสกัดน้ำมันหรือไขมันที่เป็นอาหารจากสัตว์ หรือการทำน้ำมันหรือไขมันที่เป็นอาหารจากสัตว์ให้บริสุทธิ์	-	เครื่องจักรไม่เกิน ๗๕ แรงม้า และคนงานไม่เกิน ๗๕ คน ซึ่งไม่ใช่ฟีน ซีเลื่อย หรือกลบ เป็นเชื้อเพลิง	เครื่องจักรเกิน ๗๕ แรงม้า หรือคนงานเกิน ๗๕ คน หรือโรงงานทุกขนาด ซึ่งใช้ฟีน ซีเลื่อย หรือกลบ เป็นเชื้อเพลิง
	(๕) การบรรจุเนื้อสัตว์หรือมันสัตว์ หรือผลิตภัณฑ์สำเร็จรูปจากเนื้อสัตว์หรือมันสัตว์ ในภาชนะที่ผนึกและอากาศเข้าไม่ได้	-	เครื่องจักรไม่เกิน ๗๕ แรงม้า และคนงานไม่เกิน ๗๕ คน ซึ่งไม่ใช่ฟีน ซีเลื่อย หรือกลบ เป็นเชื้อเพลิง	เครื่องจักรเกิน ๗๕ แรงม้า หรือคนงานเกิน ๗๕ คน หรือโรงงานทุกขนาด ซึ่งใช้ฟีน ซีเลื่อย หรือกลบ เป็นเชื้อเพลิง
	(๖) การล้าง ขำ แหละ แกะ ต้ม นึ่ง ทอด หรืออบสัตว์ หรือส่วนหนึ่งส่วนใดของสัตว์	-	เครื่องจักรไม่เกิน ๗๕ แรงม้า และคนงานไม่เกิน ๗๕ คน ซึ่งไม่ใช่ฟีน ซีเลื่อย หรือกลบ เป็นเชื้อเพลิง	เครื่องจักรเกิน ๗๕ แรงม้า หรือคนงานเกิน ๗๕ คน หรือโรงงานทุกขนาด ซึ่งใช้ฟีน ซีเลื่อย หรือกลบ เป็นเชื้อเพลิง
	(๗) การทำผลิตภัณฑ์จากไข่ เพื่อใช้ประกอบเป็นอาหาร เช่น ไข่เค็ม ไข่เยี่ยวม้า ไข่ผง ไข่เหลวเยือกแข็ง หรือไข่เหลวแช่เย็น	-	เครื่องจักรไม่เกิน ๗๕ แรงม้า และคนงานไม่เกิน ๗๕ คน ซึ่งไม่ใช่ฟีน ซีเลื่อย หรือกลบ เป็นเชื้อเพลิง	เครื่องจักรเกิน ๗๕ แรงม้า หรือคนงานเกิน ๗๕ คน หรือโรงงานทุกขนาด ซึ่งใช้ฟีน ซีเลื่อย หรือกลบ เป็นเชื้อเพลิง

ลำดับที่	ประเภทหรือชนิดของโรงงาน	ขนาดของโรงงาน		
		โรงงานจำพวกที่ ๑	โรงงานจำพวกที่ ๒	โรงงานจำพวกที่ ๓
๖	<p>โรงงานประกอบกิจการเกี่ยวกับสัตว์น้ำอย่างหนึ่งอย่างใด ดังต่อไปนี้</p> <p>(๑) การทำอาหารจากสัตว์น้ำและบรรจุในภาชนะที่ผนึก และอากาศเข้าไม่ได้</p> <p>(๒) การถนอมสัตว์น้ำโดยวิธีอบ ร่มควัน ใส่เกลือ ดอง ตากแห้ง หรือทำให้เยือกแข็งโดยฉับพลันหรือเหือดแห้ง</p> <p>(๓) การทำผลิตภัณฑ์อาหารสำเร็จรูปจากสัตว์น้ำ หนัง หรือไขมันสัตว์น้ำ</p>	-	<p>เครื่องจักรไม่เกิน ๗๕ แรงม้า และคนงานไม่เกิน ๗๕ คน ซึ่งไม่ใช่ฟิน ซีเลื่อย หรือแกลบ เป็นเชื้อเพลิง</p>	<p>เครื่องจักรเกิน ๗๕ แรงม้า หรือคนงานเกิน ๗๕ คน หรือโรงงานทุกขนาด ซึ่งใช้ฟิน ซีเลื่อย หรือแกลบ เป็นเชื้อเพลิง</p>
		-	<p>เครื่องจักรไม่เกิน ๗๕ แรงม้า และคนงานไม่เกิน ๗๕ คน ซึ่งไม่ใช่ฟิน ซีเลื่อย หรือแกลบ เป็นเชื้อเพลิง</p>	<p>เครื่องจักรเกิน ๗๕ แรงม้า หรือคนงานเกิน ๗๕ คน หรือโรงงานทุกขนาด ซึ่งใช้ฟิน ซีเลื่อย หรือแกลบ เป็นเชื้อเพลิง</p>
		-	<p>เครื่องจักรไม่เกิน ๗๕ แรงม้า และคนงานไม่เกิน ๗๕ คน ซึ่งไม่ใช่ฟิน ซีเลื่อย หรือแกลบ เป็นเชื้อเพลิง</p>	<p>เครื่องจักรเกิน ๗๕ แรงม้า หรือคนงานเกิน ๗๕ คน หรือโรงงานทุกขนาด ซึ่งใช้ฟิน ซีเลื่อย หรือแกลบ เป็นเชื้อเพลิง</p>

ลำดับที่	ประเภทหรือชนิดของโรงงาน	ขนาดของโรงงาน		
		โรงงานจำพวกที่ ๑	โรงงานจำพวกที่ ๒	โรงงานจำพวกที่ ๓
๗	(๔) การสกัดน้ำมันหรือไขมันที่เป็นอาหารจากสัตว์น้ำ หรือการทำน้ำมันหรือไขมันที่เป็นอาหารจากสัตว์น้ำให้บริสุทธิ์	-	เครื่องจักรไม่เกิน ๗๕ แรงม้า และคนงานไม่เกิน ๗๕ คน ซึ่งไม่ใช่ฟิน ซีเลื่อย หรือแกลบ เป็นเชื้อเพลิง	เครื่องจักรเกิน ๗๕ แรงม้า หรือคนงานเกิน ๗๕ คน หรือโรงงานทุกขนาด ซึ่งใช้ฟิน ซีเลื่อย หรือแกลบ เป็นเชื้อเพลิง
	(๕) การล้าง ขำ แหละ แกะ ต้ม นึ่ง ทอด หรืออบสัตว์น้ำ	-	เครื่องจักรไม่เกิน ๗๕ แรงม้า และคนงานไม่เกิน ๗๕ คน ซึ่งไม่ใช่ฟิน ซีเลื่อย หรือแกลบ เป็นเชื้อเพลิง	เครื่องจักรเกิน ๗๕ แรงม้า หรือคนงานเกิน ๗๕ คน หรือโรงงานทุกขนาด ซึ่งใช้ฟิน ซีเลื่อย หรือแกลบ เป็นเชื้อเพลิง
	โรงงานประกอบกิจการเกี่ยวกับน้ำมันจากพืชหรือสัตว์ หรือไขมันจากสัตว์อย่างหนึ่งอย่างใด ดังต่อไปนี้			
	(๑) การสกัดน้ำมันจากพืชหรือสัตว์ หรือไขมันจากสัตว์	-	-	โรงงานทุกขนาด
	(๒) การอัดหรือปั่นกากพืชหรือสัตว์ที่สกัดน้ำมันออกแล้ว	-	-	โรงงานทุกขนาด
	(๓) การทำน้ำมันจากพืชหรือสัตว์ หรือไขมันจากสัตว์ให้แข็ง โดยการเติมไฮโดรเจน	-	-	โรงงานทุกขนาด
	(๔) การทำน้ำมันจากพืชหรือสัตว์ หรือไขมันจากสัตว์ให้บริสุทธิ์	-	-	โรงงานทุกขนาด
(๕) การทำเนยเทียม ครีมเทียม หรือน้ำมันผสมสำหรับปรุงอาหาร	-	-	โรงงานทุกขนาด	

ลำดับที่	ประเภทหรือชนิดของโรงงาน	ขนาดของโรงงาน		
		โรงงานจำพวกที่ ๑	โรงงานจำพวกที่ ๒	โรงงานจำพวกที่ ๓
๘	โรงงานประกอบกิจการเกี่ยวกับผัก พืช หรือผลไม้ อย่างหนึ่ง อย่างใด ดังต่อไปนี้ (๑) การทำอาหารหรือเครื่องดื่มาจากผัก พืช หรือผลไม้ และบรรจุในภาชนะที่ผนึกและอากาศเข้าไม่ได้	-	เครื่องจักรไม่เกิน ๗๕ แรงม้า และคนงานไม่เกิน ๗๕ คน ซึ่งไม่ใช่พิน ซีเลื่อย หรือแกลบ เป็นเชื้อเพลิง	เครื่องจักรเกิน ๗๕ แรงม้า หรือคนงานเกิน ๗๕ คน หรือโรงงานทุกขนาด ซึ่งใช้พิน ซีเลื่อย หรือแกลบ เป็นเชื้อเพลิง
	(๒) การถนอมผัก พืช หรือผลไม้ โดยวิธีกวน ตากแห้ง ดอง หรือทำให้เยือกแข็งโดยฉับพลันหรือเหือดแห้ง	-	เครื่องจักรไม่เกิน ๗๕ แรงม้า และคนงานไม่เกิน ๗๕ คน ซึ่งไม่ใช่พิน ซีเลื่อย หรือแกลบ เป็นเชื้อเพลิง	เครื่องจักรเกิน ๗๕ แรงม้า หรือคนงานเกิน ๗๕ คน หรือโรงงานทุกขนาด ซึ่งใช้พิน ซีเลื่อย หรือแกลบ เป็นเชื้อเพลิง
๙	โรงงานประกอบกิจการเกี่ยวกับเมล็ดพืชหรือหัวพืชอย่างหนึ่ง อย่างใด ดังต่อไปนี้ (๑) การสี ฝัด หรือขัดข้าว	-	เครื่องจักรไม่เกิน ๗๕ แรงม้า ซึ่งไม่มีหม้อไอน้ำ	เครื่องจักรเกิน ๗๕ แรงม้า หรือโรงงานทุกขนาด ซึ่งมีหม้อไอน้ำ
	(๒) การทำแป้ง	-	เครื่องจักรไม่เกิน ๗๕ แรงม้า และคนงานไม่เกิน ๗๕ คน	เครื่องจักรเกิน ๗๕ แรงม้า หรือคนงานเกิน ๗๕ คน
	(๓) การป่นหรืออบด เมล็ดพืช หรือหัวพืช	-	เครื่องจักรไม่เกิน ๗๕ แรงม้า และคนงานไม่เกิน ๗๕ คน	เครื่องจักรเกิน ๗๕ แรงม้า หรือคนงานเกิน ๗๕ คน
	(๔) การผลิตอาหารสำเร็จรูปจากเมล็ดพืชหรือหัวพืช	-	เครื่องจักรไม่เกิน ๗๕ แรงม้า และคนงานไม่เกิน ๗๕ คน	เครื่องจักรเกิน ๗๕ แรงม้า หรือคนงานเกิน ๗๕ คน

ลำดับที่	ประเภทหรือชนิดของโรงงาน	ขนาดของโรงงาน		
		โรงงานจำพวกที่ ๑	โรงงานจำพวกที่ ๒	โรงงานจำพวกที่ ๓
๑๐	(๕) การผสมแป้งหรือเมล็ดพืช	-	เครื่องจักรไม่เกิน ๗๕ แรงม้า และคนงานไม่เกิน ๗๕ คน	เครื่องจักรเกิน ๗๕ แรงม้า หรือคนงานเกิน ๗๕ คน
	(๖) การปอกหัวพืช หรือทำหัวพืชให้เป็นเส้น แวน หรือแท่ง	-	เครื่องจักรไม่เกิน ๗๕ แรงม้า และคนงานไม่เกิน ๗๕ คน	เครื่องจักรเกิน ๗๕ แรงม้า หรือคนงานเกิน ๗๕ คน
	โรงงานประกอบกิจการเกี่ยวกับอาหารจากแป้งอย่างหนึ่ง อย่างไรก็ดี ดังต่อไปนี้			
	(๑) การทำขนมปังหรือขนมเค้ก	-	เครื่องจักรไม่เกิน ๗๕ แรงม้า และคนงานไม่เกิน ๗๕ คน	เครื่องจักรเกิน ๗๕ แรงม้า หรือคนงานเกิน ๗๕ คน
	(๒) การทำขนมปังกรอบหรือขนมอบแห้ง	-	เครื่องจักรไม่เกิน ๗๕ แรงม้า และคนงานไม่เกิน ๗๕ คน	เครื่องจักรเกิน ๗๕ แรงม้า หรือคนงานเกิน ๗๕ คน
๑๑	(๓) การทำผลิตภัณฑ์อาหารจากแป้ง เป็นเส้น เม็ด หรือชิ้น	-	เครื่องจักรไม่เกิน ๗๕ แรงม้า และคนงานไม่เกิน ๗๕ คน	เครื่องจักรเกิน ๗๕ แรงม้า หรือคนงานเกิน ๗๕ คน
	โรงงานประกอบกิจการเกี่ยวกับน้ำตาล ซึ่งทำจากอ้อย บีช หญ้าหวาน หรือพืชอื่นที่ให้ความหวานอย่างหนึ่งอย่างใด ดังต่อไปนี้			
	(๑) การทำน้ำเชื่อม	-	เครื่องจักรไม่เกิน ๗๕ แรงม้า และคนงานไม่เกิน ๗๕ คน	เครื่องจักรเกิน ๗๕ แรงม้า หรือคนงานเกิน ๗๕ คน
	(๒) การทำน้ำตาลทรายแดง	-	เครื่องจักรไม่เกิน ๗๕ แรงม้า และคนงานไม่เกิน ๗๕ คน	เครื่องจักรเกิน ๗๕ แรงม้า หรือคนงานเกิน ๗๕ คน
	(๓) การทำน้ำตาลทรายดิบหรือน้ำตาลทรายขาว	-	-	โรงงานทุกขนาด
(๔) การทำน้ำตาลทรายดิบหรือน้ำตาลทรายขาวให้บริสุทธิ์	-	-	โรงงานทุกขนาด	

ลำดับที่	ประเภทหรือชนิดของโรงงาน	ขนาดของโรงงาน		
		โรงงานจำพวกที่ ๑	โรงงานจำพวกที่ ๒	โรงงานจำพวกที่ ๓
๑๒	(๕) การทำน้ำตาลก้อนหรือน้ำตาลผง	-	เครื่องจักรไม่เกิน ๗๕ แรงม้า และคนงานไม่เกิน ๗๕ คน	เครื่องจักรเกิน ๗๕ แรงม้า หรือคนงานเกิน ๗๕ คน
	(๖) การทำกลูโคส เดกซ์โทรส ฟรักโทส หรือผลิตภัณฑ์อื่น ที่คล้ายคลึงกัน	-	-	โรงงานทุกขนาด
	(๗) การทำน้ำตาลจากน้ำหวานของต้นมะพร้าว ต้นตาลโตนด หรือพืชอื่น ๆ ซึ่งมีไซอ้อย	โรงงานทุกขนาด	-	-
	โรงงานประกอบกิจการเกี่ยวกับชา กาแฟ โกโก้ ช็อกโกแลต หรือขนมหวานอย่างหนึ่งอย่างใด ดังต่อไปนี้			
	(๑) การทำใบชาแห้งหรือใบชาผง	-	เครื่องจักรไม่เกิน ๗๕ แรงม้า และคนงานไม่เกิน ๗๕ คน	เครื่องจักรเกิน ๗๕ แรงม้า หรือคนงานเกิน ๗๕ คน
	(๒) การคั่ว บด หรือป่นกาแฟ หรือการทำกาแฟผง	-	เครื่องจักรไม่เกิน ๗๕ แรงม้า และคนงานไม่เกิน ๗๕ คน	เครื่องจักรเกิน ๗๕ แรงม้า หรือคนงานเกิน ๗๕ คน
	(๓) การทำโกโก้ผงหรือขนมจากโกโก้	-	เครื่องจักรไม่เกิน ๗๕ แรงม้า และคนงานไม่เกิน ๗๕ คน	เครื่องจักรเกิน ๗๕ แรงม้า หรือคนงานเกิน ๗๕ คน
	(๔) การทำช็อกโกแลต ช็อกโกแลตผง หรือขนมจากช็อกโกแลต	-	เครื่องจักรไม่เกิน ๗๕ แรงม้า และคนงานไม่เกิน ๗๕ คน	เครื่องจักรเกิน ๗๕ แรงม้า หรือคนงานเกิน ๗๕ คน
	(๕) การทำเก็กฮวยผง ชิงผง หรือเครื่องดื่มชนิดผงจากพืชอื่น ๆ	-	เครื่องจักรไม่เกิน ๗๕ แรงม้า และคนงานไม่เกิน ๗๕ คน	เครื่องจักรเกิน ๗๕ แรงม้า หรือคนงานเกิน ๗๕ คน
	(๖) การทำมะขามอัดเม็ด มะนาวอัดเม็ด หรือผลไม้อัดเม็ด	-	เครื่องจักรไม่เกิน ๗๕ แรงม้า และคนงานไม่เกิน ๗๕ คน	เครื่องจักรเกิน ๗๕ แรงม้า หรือคนงานเกิน ๗๕ คน
(๗) การเชื่อมหรือแช่อิ่มผลไม้หรือเปลือกผลไม้ หรือการเคลือบ ผลไม้หรือเปลือกผลไม้ด้วยน้ำตาล	-	เครื่องจักรไม่เกิน ๗๕ แรงม้า และคนงานไม่เกิน ๗๕ คน	เครื่องจักรเกิน ๗๕ แรงม้า หรือคนงานเกิน ๗๕ คน	

ลำดับที่	ประเภทหรือชนิดของโรงงาน	ขนาดของโรงงาน		
		โรงงานจำพวกที่ ๑	โรงงานจำพวกที่ ๒	โรงงานจำพวกที่ ๓
๑๓	(๘) การอบหรือคั่วถั่วหรือเมล็ดผลไม้ (Nuts) หรือการเคลือบถั่วหรือเมล็ดผลไม้ (Nuts) ด้วยน้ำตาล กาแฟ โกโก้ หรือช็อกโกแลต	-	เครื่องจักรไม่เกิน ๗๕ แรงม้า และคนงานไม่เกิน ๗๕ คน	เครื่องจักรเกิน ๗๕ แรงม้า หรือคนงานเกิน ๗๕ คน
	(๙) การทำหมากฝรั่ง	-	เครื่องจักรไม่เกิน ๗๕ แรงม้า และคนงานไม่เกิน ๗๕ คน	เครื่องจักรเกิน ๗๕ แรงม้า หรือคนงานเกิน ๗๕ คน
	(๑๐) การทำลูกกวาดหรือทอฟฟี่	-	เครื่องจักรไม่เกิน ๗๕ แรงม้า และคนงานไม่เกิน ๗๕ คน	เครื่องจักรเกิน ๗๕ แรงม้า หรือคนงานเกิน ๗๕ คน
	(๑๑) การทำไอศกรีม	-	เครื่องจักรไม่เกิน ๗๕ แรงม้า และคนงานไม่เกิน ๗๕ คน	เครื่องจักรเกิน ๗๕ แรงม้า หรือคนงานเกิน ๗๕ คน
	โรงงานประกอบกิจการเกี่ยวกับเครื่องปรุงหรือเครื่องประกอบอาหารอย่างหนึ่งอย่างใด ดังต่อไปนี้			
	(๑) การทำผงฟู	-	-	โรงงานทุกขนาด
	(๒) การทำเครื่องปรุงกลิ่น รส หรือสีของอาหาร	-	-	โรงงานทุกขนาด
	(๓) การทำแป้งเชื้อ	-	-	โรงงานทุกขนาด
	(๔) การทำน้ำส้มสายชู	-	-	โรงงานทุกขนาด
	(๕) การทำมัสดาร์ด	-	เครื่องจักรไม่เกิน ๗๕ แรงม้า และคนงานไม่เกิน ๗๕ คน	เครื่องจักรเกิน ๗๕ แรงม้า หรือคนงานเกิน ๗๕ คน
			ซึ่งไม่ใช่ฟืน ขี้เลื่อย หรือแกลบ เป็นเชื้อเพลิง	หรือโรงงานทุกขนาด ซึ่งใช้ฟืน ขี้เลื่อย หรือแกลบ เป็นเชื้อเพลิง

ลำดับที่	ประเภทหรือชนิดของโรงงาน	ขนาดของโรงงาน		
		โรงงานจำพวกที่ ๑	โรงงานจำพวกที่ ๒	โรงงานจำพวกที่ ๓
	(๖) การทำน้ำมันสลัด	-	เครื่องจักรไม่เกิน ๗๕ แรงม้า และคนงานไม่เกิน ๗๕ คน ซึ่งไม่ใช่ฟีน ซีเลื่อย หรือแกลบ เป็นเชื้อเพลิง	เครื่องจักรเกิน ๗๕ แรงม้า หรือคนงานเกิน ๗๕ คน หรือโรงงานทุกขนาด ซึ่งใช้ฟีน ซีเลื่อย หรือแกลบ เป็นเชื้อเพลิง
	(๗) การบดหรือป่นเครื่องเทศ	-	เครื่องจักรไม่เกิน ๗๕ แรงม้า และคนงานไม่เกิน ๗๕ คน ซึ่งไม่ใช่ฟีน ซีเลื่อย หรือแกลบ เป็นเชื้อเพลิง	เครื่องจักรเกิน ๗๕ แรงม้า หรือคนงานเกิน ๗๕ คน หรือโรงงานทุกขนาด ซึ่งใช้ฟีน ซีเลื่อย หรือแกลบ เป็นเชื้อเพลิง
	(๘) การทำพริกป่น พริกไทยป่น หรือเครื่องแกง	-	เครื่องจักรไม่เกิน ๗๕ แรงม้า และคนงานไม่เกิน ๗๕ คน ซึ่งไม่ใช่ฟีน ซีเลื่อย หรือแกลบ เป็นเชื้อเพลิง	เครื่องจักรเกิน ๗๕ แรงม้า หรือคนงานเกิน ๗๕ คน หรือโรงงานทุกขนาด ซึ่งใช้ฟีน ซีเลื่อย หรือแกลบ เป็นเชื้อเพลิง
๑๔	โรงงานประกอบกิจการเกี่ยวกับการทำ ตัด ซอย บด หรือย่อยน้ำแข็ง	-	เครื่องจักรไม่เกิน ๗๕ แรงม้า	เครื่องจักรเกิน ๗๕ แรงม้า
๑๕	โรงงานประกอบกิจการเกี่ยวกับอาหารสัตว์อย่างหนึ่งอย่างใด ดังต่อไปนี้			
	(๑) การทำอาหารผสมหรืออาหารสำเร็จรูปสำหรับเลี้ยงสัตว์	-	เครื่องจักรไม่เกิน ๗๕ แรงม้า	เครื่องจักรเกิน ๗๕ แรงม้า

ลำดับที่	ประเภทหรือชนิดของโรงงาน	ขนาดของโรงงาน		
		โรงงานจำพวกที่ ๑	โรงงานจำพวกที่ ๒	โรงงานจำพวกที่ ๓
	(๒) การปนหรือบดพืช เมล็ดพืช กากพืช เนื้อสัตว์ กระดูกสัตว์ ขนสัตว์ หรือเปลือกหอยสำหรับทำหรือผสมเป็นอาหารสัตว์	-	-	โรงงานทุกขนาด
๑๖	โรงงานต้ม กลั่น หรือผสมสุรา	-	-	โรงงานทุกขนาด
๑๗	โรงงานผลิตเอทิลแอลกอฮอล์ ซึ่งมีไข่เอทิลแอลกอฮอล์ที่ผลิต จากกากซัลไฟต์ในการทำเยื่อกระดาษ	-	-	โรงงานทุกขนาด
๑๘	โรงงานทำหรือผสมสุราจากผลไม้หรือสุราแช่อื่น ๆ แต่ไม่รวมถึง โรงงานประกอบกิจการเกี่ยวกับมอลต์หรือเบียร์ในลำดับที่ ๑๙	-	-	โรงงานทุกขนาด
๑๙	โรงงานประกอบกิจการเกี่ยวกับมอลต์หรือเบียร์อย่างหนึ่งอย่างใด ดังต่อไปนี้			
	(๑) การทำ ป่น หรือบดมอลต์	-	-	โรงงานทุกขนาด
	(๒) การทำเบียร์	-	-	โรงงานทุกขนาด
๒๐	โรงงานประกอบกิจการเกี่ยวกับน้ำดื่ม เครื่องดื่มที่ไม่มี แอลกอฮอล์ น้ำอัดลม หรือน้ำแร่อย่างหนึ่งอย่างใด ดังต่อไปนี้			
	(๑) การทำน้ำดื่ม	-	เครื่องจักรไม่เกิน ๗๕ แรงม้า	เครื่องจักรเกิน ๗๕ แรงม้า
	(๒) การทำเครื่องดื่มที่ไม่มีแอลกอฮอล์	-	เครื่องจักรไม่เกิน ๗๕ แรงม้า	เครื่องจักรเกิน ๗๕ แรงม้า
	(๓) การทำน้ำอัดลม	-	เครื่องจักรไม่เกิน ๗๕ แรงม้า	เครื่องจักรเกิน ๗๕ แรงม้า
	(๔) การทำน้ำแร่	-	เครื่องจักรไม่เกิน ๗๕ แรงม้า	เครื่องจักรเกิน ๗๕ แรงม้า

ลำดับที่	ประเภทหรือชนิดของโรงงาน	ขนาดของโรงงาน		
		โรงงานจำพวกที่ ๑	โรงงานจำพวกที่ ๒	โรงงานจำพวกที่ ๓
๒๑	โรงงานประกอบกิจการเกี่ยวกับยาสูบ ยาอัด ยาเส้น ยาเคี้ยว หรือยานัตถ์อย่างหนึ่งอย่างใด ดังต่อไปนี้			
	(๑) การอบใบยาสูบให้แห้งหรือการรูดก้านใบยาสูบ	-	เครื่องจักรไม่เกิน ๗๕ แรงม้า และคนงานไม่เกิน ๗๕ คน	เครื่องจักรเกิน ๗๕ แรงม้า หรือคนงานเกิน ๗๕ คน
	(๒) การทำบุหรีซิกาเรต บุหรีซิการ์ หรือบุหรีอื่น	-	เครื่องจักรไม่เกิน ๗๕ แรงม้า และคนงานไม่เกิน ๗๕ คน	เครื่องจักรเกิน ๗๕ แรงม้า หรือคนงานเกิน ๗๕ คน
	(๓) การทำยาอัด ยาเส้น ยาเส้นปรุง หรือยาเคี้ยว	-	เครื่องจักรไม่เกิน ๗๕ แรงม้า และคนงานไม่เกิน ๗๕ คน	เครื่องจักรเกิน ๗๕ แรงม้า หรือคนงานเกิน ๗๕ คน
๒๒	(๔) การทำยานัตถ์	-	เครื่องจักรไม่เกิน ๗๕ แรงม้า และคนงานไม่เกิน ๗๕ คน	เครื่องจักรเกิน ๗๕ แรงม้า หรือคนงานเกิน ๗๕ คน
	โรงงานประกอบกิจการเกี่ยวกับสิ่งทอ ด้าย หรือเส้นใยซึ่งมีใย ใยหิน (Asbestos) อย่างหนึ่งอย่างใด ดังต่อไปนี้			
	(๑) การหมัก คาร์บอนไนซ์ สาง หวี รีด ปั่น อบ ควบ บิดเกลียว กรอ เท็กเจอร์ไรซ์ ฟอก หรือย้อมสีเส้นใย	-	เครื่องจักรไม่เกิน ๗๕ แรงม้า ซึ่งไม่มีการฟอก ย้อมสี	เครื่องจักรเกิน ๗๕ แรงม้า หรือโรงงานทุกขนาด ซึ่งมีการฟอก ย้อมสี
	(๒) การทอหรือการเตรียมเส้นด้ายยืนสำหรับการทอ	-	เครื่องจักรไม่เกิน ๗๕ แรงม้า และคนงานไม่เกิน ๗๕ คน ซึ่งไม่มีการฟอก ย้อมสี	เครื่องจักรเกิน ๗๕ แรงม้า หรือคนงานเกิน ๗๕ คน หรือโรงงานทุกขนาด ซึ่งมีการฟอก ย้อมสี
(๓) การฟอก ย้อมสี หรือแต่งสำเร็จด้ายหรือสิ่งทอ	-	-	โรงงานทุกขนาด	
(๔) การพิมพ์สิ่งทอ	-	-	โรงงานทุกขนาด	

ลำดับที่	ประเภทหรือชนิดของโรงงาน	ขนาดของโรงงาน		
		โรงงานจำพวกที่ ๑	โรงงานจำพวกที่ ๒	โรงงานจำพวกที่ ๓
๒๓	โรงงานประกอบกิจการเกี่ยวกับผลิตภัณฑ์จากสิ่งทอ ซึ่งมีใช้เครื่องนุ่งห่มอย่างหนึ่งอย่างใด ดังต่อไปนี้ (๑) การทำผลิตภัณฑ์จากสิ่งทอเป็นเครื่องใช้ในบ้าน (๒) การทำถุงหรือกระสอบซึ่งมีใช้ถุงหรือกระสอบพลาสติก (๓) การทำผลิตภัณฑ์จากผ้าใบ (๔) การตกแต่งหรือเย็บปักถักร้อยสิ่งทอ	- - - -	คนงานไม่เกิน ๗๕ คน คนงานไม่เกิน ๗๕ คน คนงานไม่เกิน ๗๕ คน คนงานไม่เกิน ๗๕ คน	คนงานเกิน ๗๕ คน คนงานเกิน ๗๕ คน คนงานเกิน ๗๕ คน คนงานเกิน ๗๕ คน
๒๔	โรงงานถักผ้า ผ้าลูกไม้ หรือเครื่องนุ่งห่มด้วยด้ายหรือเส้นใยหรือพอก ย้อมสี หรือแต่งสำเร็จผ้า ผ้าลูกไม้ หรือเครื่องนุ่งห่มที่ถักด้วยด้ายหรือเส้นใย	-	เครื่องจักรไม่เกิน ๗๕ แรงม้า และคนงานไม่เกิน ๗๕ คน ซึ่งไม่มีการพอก ย้อมสี	เครื่องจักรเกิน ๗๕ แรงม้า หรือคนงานเกิน ๗๕ คน หรือโรงงานทุกขนาด ซึ่งมีการพอก ย้อมสี
๒๕	โรงงานผลิตเส้นหรือพรมด้วยวิธีทอ สาน ถัก หรือผูกให้เป็นปุย ซึ่งมีใช้เส้นหรือพรมที่ทำด้วยยางหรือพลาสติกหรือพรมน้ำมัน	-	เครื่องจักรไม่เกิน ๗๕ แรงม้า และคนงานไม่เกิน ๗๕ คน ซึ่งไม่มีการพอก ย้อมสี	เครื่องจักรเกิน ๗๕ แรงม้า หรือคนงานเกิน ๗๕ คน หรือโรงงานทุกขนาด ซึ่งมีการพอก ย้อมสี
๒๖	โรงงานประกอบกิจการเกี่ยวกับเชือก ตาข่าย แห หรืออวนอย่างหนึ่งอย่างใด ดังต่อไปนี้ (๑) การผลิตเชือก (๒) การผลิต ประกอบ หรือซ่อมแซมตาข่าย แห หรืออวน และรวมถึงชิ้นส่วนหรืออุปกรณ์ของผลิตภัณฑ์ดังกล่าว	- -	เครื่องจักรไม่เกิน ๗๕ แรงม้า และคนงานไม่เกิน ๗๕ คน เครื่องจักรไม่เกิน ๗๕ แรงม้า และคนงานไม่เกิน ๗๕ คน	เครื่องจักรเกิน ๗๕ แรงม้า หรือคนงานเกิน ๗๕ คน เครื่องจักรเกิน ๗๕ แรงม้า หรือคนงานเกิน ๗๕ คน

ลำดับที่	ประเภทหรือชนิดของโรงงาน	ขนาดของโรงงาน		
		โรงงานจำพวกที่ ๑	โรงงานจำพวกที่ ๒	โรงงานจำพวกที่ ๓
๒๗	<p>โรงงานประกอบกิจการเกี่ยวกับผลิตภัณฑ์ซึ่งมิได้ทำด้วยวิธีถักหรือทออย่างหนึ่งอย่างใด ดังต่อไปนี้</p> <p>(๑) การทำพรมน้ำมันหรือสิ่งปูพื้นซึ่งมีผิวหน้าแข็ง ซึ่งมีได้ทำจากไม้ก๊อก ยาง หรือพลาสติก</p> <p>(๒) การทำผ้าน้ำมันหรือหนังเทียม ซึ่งมีได้ทำจากพลาสติกล้วน</p> <p>(๓) การทำแผ่นเส้นใยที่แช่หรือฉาบผิวหน้าด้วยวัสดุซึ่งมิใช่ยาง</p> <p>(๔) การทำสักหลาด</p> <p>(๕) การทำผ้าลูกไม้หรือผ้าลูกไม้เทียม</p> <p>(๖) การทำวัสดุจากเส้นใยสำหรับใช้ทำเบาะ นวม หรือสิ่งที่คล้ายคลึงกัน</p> <p>(๗) การผลิตเส้นใยหรือปุ๋ยใยจากวัสดุที่ทำจากเส้นใยหรือปุ๋ยใยที่ไม่ใช่แล้ว</p> <p>(๘) การทำด้ายหรือผ้าใบสำหรับยางนอกล้อเลื่อน</p>	-	-	โรงงานทุกขนาด
		-	-	โรงงานทุกขนาด
		-	-	โรงงานทุกขนาด
		-	เครื่องจักรไม่เกิน ๗๕ แรงม้า และคนงานไม่เกิน ๗๕ คน ซึ่งไม่มีการพอก ย้อมสี	เครื่องจักรเกิน ๗๕ แรงม้า หรือคนงานเกิน ๗๕ คน หรือโรงงานทุกขนาด ซึ่งมีการพอก ย้อมสี
		-	เครื่องจักรไม่เกิน ๗๕ แรงม้า และคนงานไม่เกิน ๗๕ คน ซึ่งไม่มีการพอก ย้อมสี	เครื่องจักรเกิน ๗๕ แรงม้า หรือคนงานเกิน ๗๕ คน หรือโรงงานทุกขนาด ซึ่งมีการพอก ย้อมสี
		-	-	โรงงานทุกขนาด
		-	-	โรงงานทุกขนาด
		-	-	โรงงานทุกขนาด

ลำดับที่	ประเภทหรือชนิดของโรงงาน	ขนาดของโรงงาน		
		โรงงานจำพวกที่ ๑	โรงงานจำพวกที่ ๒	โรงงานจำพวกที่ ๓
๒๘	โรงงานประกอบกิจการเกี่ยวกับเครื่องแต่งกายซึ่งมิใช่รองเท้า อย่างหนึ่งอย่างใด ดังต่อไปนี้ (๑) การตัดหรือเย็บเครื่องนุ่งห่ม เข็มขัด ผ้าเช็ดหน้า ผ้าพันคอ เนกไท หูกระต่าย ปลอกแขน ถุงมือ ถุงเท้า จากผ้าหนังสือ ขนสัตว์ หรือวัสดุอื่น (๒) การทำหมวก	-	คนงานไม่เกิน ๗๕ คน	คนงานเกิน ๗๕ คน
๒๙	โรงงานหมัก ข้าแหละ อบ ปั่นหรือบด ฟอก ขัดและแต่ง แต่งสำเร็จ อัดให้เป็นลายนูน หรือเคลือบสีหนังสือ	-	-	โรงงานทุกขนาด
๓๐	โรงงานสาน ฟอก ฟอกสี ย้อมสี ขัด หรือแต่งหนังสือ	-	-	โรงงานทุกขนาด
๓๑	โรงงานทำพรมหรือเครื่องใช้จากหนังสือหรือหนังสือ	-	-	โรงงานทุกขนาด
๓๒	โรงงานผลิตผลิตภัณฑ์หรือชิ้นส่วนของผลิตภัณฑ์ซึ่งมิใช่ เครื่องแต่งกายหรือรองเท้าจาก (๑) หนังสือ หนังสือ เขาสัตว์ กระดุกสัตว์ หรือหนังเทียม (๒) ไยแก้ว	-	เครื่องจักรไม่เกิน ๗๕ แรงม้า และคนงานไม่เกิน ๗๕ คน	เครื่องจักรเกิน ๗๕ แรงม้า หรือคนงานเกิน ๗๕ คน
๓๓	โรงงานผลิตรองเท้าหรือชิ้นส่วนของรองเท้าซึ่งมิได้ทำจาก ไม้ยางอบแข็ง ยางอัดเข้ารูป หรือพลาสติกอัดเข้ารูป	-	เครื่องจักรไม่เกิน ๗๕ แรงม้า และคนงานไม่เกิน ๗๕ คน	เครื่องจักรเกิน ๗๕ แรงม้า หรือคนงานเกิน ๗๕ คน

ลำดับที่	ประเภทหรือชนิดของโรงงาน	ขนาดของโรงงาน		
		โรงงานจำพวกที่ ๑	โรงงานจำพวกที่ ๒	โรงงานจำพวกที่ ๓
๓๔	โรงงานประกอบกิจการเกี่ยวกับไม้หนึ่งอย่างใด ดังต่อไปนี้ (๑) การเลื่อย ไซ ซอย เซาะร่อง หรือการแปรรูปไม้ด้วยวิธีอื่นที่คล้ายคลึงกัน (๒) การทำวงกบ ขอบประตู ขอบหน้าต่าง บานหน้าต่าง บานประตู หรือส่วนประกอบที่ทำด้วยไม้ของอาคาร (๓) การทำไม้วีเนียร์หรือไม้อัดทุกชนิด (๔) การทำฝอยไม้ การบด ปั่น หรือย่อยไม้ (๕) การถนอมเนื้อไม้หรือการอบไม้ (๖) การเผาถ่านจากไม้	- - - - - -	- - - - - -	โรงงานทุกขนาด โรงงานทุกขนาด โรงงานทุกขนาด โรงงานทุกขนาด โรงงานทุกขนาด โรงงานทุกขนาด
๓๕	โรงงานผลิตภาชนะบรรจุหรือเครื่องใช้จากไม้ไผ่ หวาย ฟาง อ้อ กก หรือผักตบชวา	-	คนงานไม่เกิน ๗๕ คน	คนงานเกิน ๗๕ คน
๓๖	โรงงานประกอบกิจการเกี่ยวกับผลิตภัณฑ์จากไม้หรือไม้ก๊อกละเอียดหนึ่งอย่างใด ดังต่อไปนี้ (๑) การทำภาชนะบรรจุ เครื่องมือ หรือเครื่องใช้จากไม้ และรวมถึงชิ้นส่วนของผลิตภัณฑ์ดังกล่าว (๒) การทำรองเท้า ชิ้นส่วนของรองเท้า หรือหุ่นรองเท้าจากไม้ (๓) การแกะสลักไม้ (๔) การทำกรอบรูปหรือกรอบกระจกจากไม้ (๕) การทำผลิตภัณฑ์จากไม้ก๊อก	- - - - -	- - คนงานไม่เกิน ๗๕ คน - คนงานไม่เกิน ๗๕ คน	โรงงานทุกขนาด โรงงานทุกขนาด คนงานเกิน ๗๕ คน โรงงานทุกขนาด คนงานเกิน ๗๕ คน

ลำดับที่	ประเภทหรือชนิดของโรงงาน	ขนาดของโรงงาน		
		โรงงานจำพวกที่ ๑	โรงงานจำพวกที่ ๒	โรงงานจำพวกที่ ๓
๓๗	โรงงานทำเครื่องเรือนหรือตกแต่งภายในอาคารจากไม้ แก้ว ยาง หรือโลหะอื่น ซึ่งมีใช้เครื่องเรือนหรือเครื่องตกแต่งภายในอาคารจากพลาสติกอัดเข้ารูป และรวมถึงชิ้นส่วนของผลิตภัณฑ์ดังกล่าว	-	-	โรงงานทุกขนาด
๓๘	โรงงานผลิตเยื่อ หรือกระดาษอย่างหนึ่งอย่างใด ดังต่อไปนี้ (๑) การทำเยื่อจากไม้หรือวัสดุอื่น	-	-	โรงงานทุกขนาด
	(๒) การทำกระดาษ กระดาษแข็ง หรือกระดาษที่ใช้ในการก่อสร้างชนิดที่ทำจากเส้นใย (Fibre) หรือแผ่นกระดาษไฟเบอร์ (Fibreboard)	-	-	โรงงานทุกขนาด
๓๙	โรงงานผลิตภาชนะบรรจุจากกระดาษทุกชนิดหรือแผ่นกระดาษไฟเบอร์ (Fibreboard)	-	เครื่องจักรไม่เกิน ๗๕ แรงม้า และคนงานไม่เกิน ๗๕ คน	เครื่องจักรเกิน ๗๕ แรงม้า หรือคนงานเกิน ๗๕ คน
๔๐	โรงงานประกอบกิจการเกี่ยวกับเยื่อกระดาษหรือกระดาษแข็งอย่างหนึ่งอย่างใด ดังต่อไปนี้ (๑) การฉาบ ขัดมัน หรือทากาวกระดาษหรือกระดาษแข็ง หรือการอัดกระดาษหรือกระดาษแข็งหลายชั้นเข้าด้วยกัน	-	-	โรงงานทุกขนาด
	(๒) การทำผลิตภัณฑ์ซึ่งมีใช้ภาชนะบรรจุจากเยื่อกระดาษหรือกระดาษแข็ง	-	เครื่องจักรไม่เกิน ๗๕ แรงม้า และคนงานไม่เกิน ๗๕ คน	เครื่องจักรเกิน ๗๕ แรงม้า หรือคนงานเกิน ๗๕ คน
๔๑	โรงงานประกอบกิจการเกี่ยวกับ (๑) การพิมพ์ การทำแฟ้มเก็บเอกสาร การเย็บเล่ม ทำปก หรือตกแต่งสิ่งพิมพ์	-	เครื่องจักรไม่เกิน ๗๕ แรงม้า	เครื่องจักรเกิน ๗๕ แรงม้า
	(๒) การทำแม่พิมพ์โลหะ	-	-	โรงงานทุกขนาด

ลำดับที่	ประเภทหรือชนิดของโรงงาน	ขนาดของโรงงาน		
		โรงงานจำพวกที่ ๑	โรงงานจำพวกที่ ๒	โรงงานจำพวกที่ ๓
๔๒	โรงงานประกอบกิจการเกี่ยวกับเคมีภัณฑ์ สารเคมี หรือวัสดุเคมี ซึ่งมีใช้ปฏิกิริยาอย่างหนึ่งอย่างใด ดังต่อไปนี้ (๑) การทำเคมีภัณฑ์ สารเคมี หรือวัสดุเคมี (๒) การเก็บรักษา ลำเลียง แยก คัดเลือก หรือแบ่งบรรจุเฉพาะ เคมีภัณฑ์อันตราย	- -	- -	โรงงานทุกขนาด โรงงานทุกขนาด
๔๓	โรงงานประกอบกิจการเกี่ยวกับปุ๋ย หรือสารป้องกันหรือกำจัด ศัตรูพืชหรือสัตว์ (Pesticides) อย่างหนึ่งอย่างใด ดังต่อไปนี้ (๑) การทำปุ๋ย หรือสารป้องกันหรือกำจัดศัตรูพืชหรือสัตว์ (๒) การเก็บรักษาหรือแบ่งบรรจุปุ๋ย หรือสารป้องกันหรือกำจัด ศัตรูพืชหรือสัตว์ (๓) การบดดินหรือการเตรียมวัสดุอื่นเพื่อผสมทำปุ๋ย หรือสารป้องกันหรือกำจัดศัตรูพืชหรือสัตว์	- - -	- - -	โรงงานทุกขนาด โรงงานทุกขนาด โรงงานทุกขนาด
๔๔	โรงงานประกอบกิจการเกี่ยวกับการผลิตยางเรซินสังเคราะห์ ยางอีลาโตเมอร์ พลาสติก หรือเส้นใยสังเคราะห์ซึ่งมีใยแก้ว	-	-	โรงงานทุกขนาด
๔๕	โรงงานประกอบกิจการเกี่ยวกับสี (Paints) น้ำมันชักเงา เซลแล็ก แล็กเกอร์ หรือผลิตภัณฑ์สำหรับใช้ยาหรือออก อย่างหนึ่งอย่างใด ดังต่อไปนี้ (๑) การทำสีสำหรับใช้ทา ฟัน หรือเคลือบ (๒) การทำน้ำมันชักเงา น้ำมันผสมสี หรือน้ำยาล้างสี (๓) การทำเซลแล็ก แล็กเกอร์ หรือผลิตภัณฑ์สำหรับใช้ยาหรือออก	- - -	- - -	โรงงานทุกขนาด โรงงานทุกขนาด โรงงานทุกขนาด

ลำดับที่	ประเภทหรือชนิดของโรงงาน	ขนาดของโรงงาน		
		โรงงานจำพวกที่ ๑	โรงงานจำพวกที่ ๒	โรงงานจำพวกที่ ๓
๔๖	โรงงานประกอบกิจการเกี่ยวกับยาอย่างหนึ่งอย่างใด ดังต่อไปนี้ (๑) การผลิตวัตถุที่รับรองไว้ในตำรายาที่รัฐมนตรีว่าการกระทรวงสาธารณสุขประกาศ (๒) การผลิตวัตถุที่มุ่งหมายสำหรับใช้ในการวิเคราะห์ บำบัด บรรเทา รักษา หรือป้องกันโรค หรือความเจ็บป่วยของมนุษย์หรือสัตว์ (๓) การผลิตวัตถุที่มุ่งหมายสำหรับให้เกิดผลแก่สุขภาพ โครงสร้าง หรือการกระทำหน้าที่ใด ๆ ของร่างกายมนุษย์หรือสัตว์ ที่รัฐมนตรีว่าการกระทรวงสาธารณสุขประกาศ แต่วัตถุตาม (๑) หรือ (๒) ไม่รวมถึงวัตถุที่มุ่งหมายสำหรับใช้เป็นอาหาร เครื่องกีฬา เครื่องสำอาง หรือเครื่องมือที่ใช้ในการประกอบโรคศิลปะและส่วนประกอบของเครื่องมือที่ใช้ในการนั้น	-	-	โรงงานทุกขนาด
๔๗	โรงงานประกอบกิจการเกี่ยวกับสบู่ เครื่องสำอาง หรือสิ่งปรุงแต่งร่างกายอย่างหนึ่งอย่างใด ดังต่อไปนี้ (๑) การทำสบู่ วัสดุสังเคราะห์สำหรับซักฟอก แชมพู ผลิตภัณฑ์สำหรับโกนหนวด หรือผลิตภัณฑ์สำหรับชำระล้างหรือขัดถู (๒) การทำกลีเซอรินดิบหรือกลีเซอรินบริสุทธิ์จากน้ำมันพืช สัตว์ หรือไขมันสัตว์ (๓) การทำเครื่องสำอางหรือสิ่งปรุงแต่งร่างกาย	-	-	โรงงานทุกขนาด
		-	-	โรงงานทุกขนาด
		-	เครื่องจักรไม่เกิน ๗๕ แรงม้า และคนงานไม่เกิน ๗๕ คน	เครื่องจักรเกิน ๗๕ แรงม้า หรือคนงานเกิน ๗๕ คน

ลำดับที่	ประเภทหรือชนิดของโรงงาน	ขนาดของโรงงาน		
		โรงงานจำพวกที่ ๑	โรงงานจำพวกที่ ๒	โรงงานจำพวกที่ ๓
๔๘	(๔) การทำยาสีฟัน	-	เครื่องจักรไม่เกิน ๗๕ แรงม้า และคนงานไม่เกิน ๗๕ คน	เครื่องจักรเกิน ๗๕ แรงม้า หรือคนงานเกิน ๗๕ คน
	โรงงานประกอบกิจการเกี่ยวกับผลิตภัณฑ์เคมีอย่างหนึ่งอย่างใด ดังต่อไปนี้			
	(๑) การทำยาขัดเครื่องเรือนหรือโลหะ ชี้นึ่งหรือวัสดุ สำหรับ ตกแต่งอาคาร	-	-	โรงงานทุกขนาด
	(๒) การทำยาฆ่าเชื้อโรคหรือยาดับกลิ่น	-	-	โรงงานทุกขนาด
	(๓) การทำผลิตภัณฑ์สำหรับกันน้ำ ผลิตภัณฑ์ที่เป็นตัวทำให้ เปียกน้ำ ผลิตภัณฑ์ที่เป็นตัวทำให้ตีเข้าด้วยกันได้ ผลิตภัณฑ์ที่เป็นตัวทำให้ซึมเข้าไป (Wetting Agents, Emulsifiers, or Penetrants) ผลิตภัณฑ์สำหรับใช้ฉนีก หรือกาบ ผลิตภัณฑ์สำหรับใช้เป็นตัวผสม (Sizes) หรือผลิตภัณฑ์สำหรับใช้เป็นตัวเชื่อมหรืออุด (Cement) ที่ทำจากพีช สัตว์ หรือพลาสติกที่ได้มาจากแหล่งผลิตอื่น ซึ่งมิใช่ผลิตภัณฑ์สำหรับใช้อุดรูฟัน (Dental Cement)	-	-	โรงงานทุกขนาด
	(๔) การทำไม้ขีดไฟ วัตถุระเบิด หรือดอกไม้เพลิง	-	-	โรงงานทุกขนาด
	(๕) การทำเทียนไข	-	-	โรงงานทุกขนาด
	(๖) การทำหมึกหรือคาร์บอนดำ	-	-	โรงงานทุกขนาด
	(๗) การทำผลิตภัณฑ์ที่มีกลิ่นหรือวันเมื่อเผาไหม้	-	-	โรงงานทุกขนาด
	(๘) การทำผลิตภัณฑ์ที่มีการบูร	-	-	โรงงานทุกขนาด
	(๙) การทำหัวน้ำมันระเหย (Essential oils)	-	-	โรงงานทุกขนาด
(๑๐) การทำครามหรือวัสดุฟอกขาวที่ใช้ในการซักผ้า	-	-	โรงงานทุกขนาด	

ลำดับที่	ประเภทหรือชนิดของโรงงาน	ขนาดของโรงงาน		
		โรงงานจำพวกที่ ๑	โรงงานจำพวกที่ ๒	โรงงานจำพวกที่ ๓
	(๑๑) การทำผลิตภัณฑ์สำหรับใช้เป็นฉนวนหุ้มหม้อน้ำหรือกันความร้อน	-	-	โรงงานทุกขนาด
	(๑๒) การทำผลิตภัณฑ์สำหรับใช้กับโลหะ น้ำมัน หรือน้ำ (Metal, Oil, or Water Treating Compounds) ผลิตภัณฑ์สำเร็จเคมีไวแสงฟิล์ม หรือกระดาษหรือผ้าที่ทำด้วยตัวไวแสง (Prepared Photo - Chemical Materials or Sensitized Film, Paper or Cloth)	-	-	โรงงานทุกขนาด
	(๑๓) การทำถ่านกัมมันต์ (Activated Carbon)	-	-	โรงงานทุกขนาด
๔๙	โรงงานกลั่นน้ำมันปิโตรเลียม	-	-	โรงงานทุกขนาด
๕๐	โรงงานประกอบกิจการเกี่ยวกับผลิตภัณฑ์จากปิโตรเลียม ถ่านหิน หรือลิกไนต์อย่างหนึ่งอย่างใด ดังต่อไปนี้			
	(๑) การทำแอสฟัลต์ หรือน้ำมันดิน	-	-	โรงงานทุกขนาด
	(๒) การทำกระดาษอบแอสฟัลต์หรือน้ำมันดิน	-	-	โรงงานทุกขนาด
	(๓) การทำเชื้อเพลิงก้อนหรือเชื้อเพลิงสำเร็จรูปจากถ่านหินหรือลิกไนต์ที่แต่งแล้ว	-	-	โรงงานทุกขนาด
	(๔) การผสมผลิตภัณฑ์จากปิโตรเลียมเข้าด้วยกันหรือการผสมผลิตภัณฑ์จากปิโตรเลียมกับวัสดุอื่น แต่ไม่รวมถึงการผสมผลิตภัณฑ์จากก๊าซธรรมชาติกับวัสดุอื่น	-	-	โรงงานทุกขนาด
	(๕) การกลั่นถ่านหินในเตาโค้ก ซึ่งไม่เป็นส่วนหนึ่งของการผลิตก๊าซหรือเหล็ก	-	-	โรงงานทุกขนาด

ลำดับที่	ประเภทหรือชนิดของโรงงาน	ขนาดของโรงงาน		
		โรงงานจำพวกที่ ๑	โรงงานจำพวกที่ ๒	โรงงานจำพวกที่ ๓
๕๑	โรงงานผลิต ซ่อม หล่อ หรือหล่อดองภายนอกหรือภายใน สำหรับยานพาหนะที่เคลื่อนที่ด้วยเครื่องกล คน หรือสัตว์	-	เครื่องจักรไม่เกิน ๗๕ แรงม้า	เครื่องจักรเกิน ๗๕ แรงม้า
๕๒	โรงงานประกอบกิจการเกี่ยวกับยางอย่างหนึ่งอย่างใด ดังต่อไปนี้			
	(๑) การทำยางแผ่นในขั้นต้นจากน้ำยางธรรมชาติ ซึ่งมีใช้การทำในสวนยางหรือป่า	-	เครื่องจักรไม่เกิน ๗๕ แรงม้า	เครื่องจักรเกิน ๗๕ แรงม้า
	(๒) การหั่น ผสม รีดให้เป็นแผ่น หรือตัดแผ่นยางธรรมชาติ ซึ่งมีใช้การทำในสวนยางหรือป่า	-	เครื่องจักรไม่เกิน ๗๕ แรงม้า	เครื่องจักรเกิน ๗๕ แรงม้า
	(๓) การทำยางแผ่นรมควัน การทำยางเครป ยางแท่ง ยางน้ำ หรือการทำยางให้เป็นรูปแบบอื่นใดที่คล้ายคลึงกัน จากยางธรรมชาติ	-	-	โรงงานทุกขนาด
	(๔) การทำผลิตภัณฑ์ยาง นอกจากที่ระบุไว้ในลำดับที่ ๕๑ จากยางธรรมชาติหรือยางสังเคราะห์	-	เครื่องจักรไม่เกิน ๗๕ แรงม้า	เครื่องจักรเกิน ๗๕ แรงม้า
๕๓	โรงงานประกอบกิจการเกี่ยวกับผลิตภัณฑ์พลาสติกอย่างหนึ่งอย่างใด ดังต่อไปนี้			
	(๑) การทำเครื่องมือ เครื่องใช้ เครื่องเรือน หรือเครื่องประดับ และรวมถึงชิ้นส่วนของผลิตภัณฑ์ดังกล่าว	-	เครื่องจักรไม่เกิน ๗๕ แรงม้า	เครื่องจักรเกิน ๗๕ แรงม้า
	(๒) การทำเส้นหรือพรม	-	เครื่องจักรไม่เกิน ๗๕ แรงม้า	เครื่องจักรเกิน ๗๕ แรงม้า
	(๓) การทำเปลือกหุ้มไม้กรอก	-	เครื่องจักรไม่เกิน ๗๕ แรงม้า	เครื่องจักรเกิน ๗๕ แรงม้า
	(๔) การทำภาชนะบรรจุ เช่น ถังหรือกระสอบ	-	เครื่องจักรไม่เกิน ๗๕ แรงม้า	เครื่องจักรเกิน ๗๕ แรงม้า
	(๕) การทำพลาสติกเป็นเม็ด แท่ง ท่อ หลอด แผ่น ชี้น ผง หรือรูปทรงต่าง ๆ	-	-	โรงงานทุกขนาด

ลำดับที่	ประเภทหรือชนิดของโรงงาน	ขนาดของโรงงาน		
		โรงงานจำพวกที่ ๑	โรงงานจำพวกที่ ๒	โรงงานจำพวกที่ ๓
	(๖) การทำผลิตภัณฑ์สำหรับใช้เป็นฉนวน	-	เครื่องจักรไม่เกิน ๗๕ แรงม้า	เครื่องจักรเกิน ๗๕ แรงม้า
	(๗) การทำรองเท้าหรือชิ้นส่วนของรองเท้า	-	เครื่องจักรไม่เกิน ๗๕ แรงม้า	เครื่องจักรเกิน ๗๕ แรงม้า
	(๘) การอัดพลาสติกหลาย ๆ ชั้นเป็นแผ่น	-	เครื่องจักรไม่เกิน ๗๕ แรงม้า	เครื่องจักรเกิน ๗๕ แรงม้า
	(๙) การล้าง บด หรือย่อยพลาสติก	-	-	โรงงานทุกขนาด
๕๔	โรงงานผลิตแก้ว เส้นใยแก้ว หรือผลิตภัณฑ์แก้ว	-	-	โรงงานทุกขนาด
๕๕	โรงงานผลิตภัณฑ์เครื่องกระเบื้องเคลือบ เครื่องปั้นดินเผา หรือเครื่องดินเผา และรวมถึงการเตรียมวัสดุเพื่อการดังกล่าว	-	เครื่องจักรไม่เกิน ๗๕ แรงม้า และคนงานไม่เกิน ๗๕ คน	เครื่องจักรเกิน ๗๕ แรงม้า หรือคนงานเกิน ๗๕ คน
๕๖	โรงงานผลิตอิฐ กระเบื้อง หรือท่อสำหรับใช้ในการก่อสร้าง	-	เครื่องจักรไม่เกิน ๗๕ แรงม้า และคนงานไม่เกิน ๗๕ คน	เครื่องจักรเกิน ๗๕ แรงม้า หรือคนงานเกิน ๗๕ คน
	เบ้าหลอมโลหะ กระเบื้องประดับ (Architectural Terracotta) ร่องในเตาไฟ ท่อหรือยอดปล่องไฟ หรือวัตถุทนไฟ			
	จากดินเหนียว			
๕๗	โรงงานประกอบกิจการเกี่ยวกับซีเมนต์ ปูนขาว หรือปูนปลาสเตอร์ อย่างไม่อย่างใด ดังต่อไปนี้			
	(๑) การทำซีเมนต์ ปูนขาว หรือปูนปลาสเตอร์	-	-	โรงงานทุกขนาด
	(๒) การลำเลียงซีเมนต์ ปูนขาว หรือปูนปลาสเตอร์ด้วยระบบ สายพานลำเลียงหรือระบบท่อลม	-	-	โรงงานทุกขนาด
	(๓) การผสมซีเมนต์ ปูนขาว หรือปูนปลาสเตอร์อย่างไม่อย่างใด เข้าด้วยกัน หรือการผสมซีเมนต์ ปูนขาว หรือปูนปลาสเตอร์อย่างไม่อย่างใดเข้ากับวัสดุอื่น	-	-	โรงงานทุกขนาด

ลำดับที่	ประเภทหรือชนิดของโรงงาน	ขนาดของโรงงาน		
		โรงงานจำพวกที่ ๑	โรงงานจำพวกที่ ๒	โรงงานจำพวกที่ ๓
๕๘	โรงงานประกอบกิจการเกี่ยวกับผลิตภัณฑ์โลหะอย่างหนึ่ง อย่างไรใด ดังต่อไปนี้ (๑) การทำผลิตภัณฑ์คอนกรีต ผลิตภัณฑ์คอนกรีตผสม ผลิตภัณฑ์ยิปซัม หรือผลิตภัณฑ์ปูนปลาสเตอร์ (๒) การทำใยแร่ (๓) การทำผลิตภัณฑ์จากหิน (๔) การทำผลิตภัณฑ์สำหรับขัดถู (Abrasives) (๕) การทำผลิตภัณฑ์จากเส้นใยหิน (Asbestos) (๖) การทำผลิตภัณฑ์จากแกรไฟต์	- - - - - -	เครื่องจักรไม่เกิน ๗๕ แรงม้า - เครื่องจักรไม่เกิน ๗๕ แรงม้า และคนงานไม่เกิน ๗๕ คน - - -	เครื่องจักรเกิน ๗๕ แรงม้า โรงงานทุกขนาด เครื่องจักรเกิน ๗๕ แรงม้า หรือคนงานเกิน ๗๕ แรงม้า โรงงานทุกขนาด โรงงานทุกขนาด โรงงานทุกขนาด
๕๙	โรงงานประกอบกิจการเกี่ยวกับการถลุง หลอม หล่อ รีด ดึง หรือผลิตเหล็กหรือเหล็กกล้าในขั้นต้น (Iron and Steel Basic Industries)	-	-	โรงงานทุกขนาด
๖๐	โรงงานประกอบกิจการเกี่ยวกับถลุง ผสม ทำให้บริสุทธิ์ หลอม หล่อ รีด ดึง หรือผลิตโลหะในขั้นต้น ซึ่งมีไม่ใช่เหล็กหรือเหล็กกล้า (Non - ferrous Metal Basic Industries)	-	-	โรงงานทุกขนาด
๖๑	โรงงานผลิต ตบแต่ง ดัดแปลง หรือซ่อมแซมเครื่องมือ หรือเครื่องใช้ที่ทำด้วยเหล็กหรือเหล็กกล้า และรวมถึง ส่วนประกอบหรืออุปกรณ์ของเครื่องมือหรือเครื่องใช้ดังกล่าว	-	เครื่องจักรไม่เกิน ๗๕ แรงม้า ซึ่งไม่มีการชุบ ปูน หรือหลอมหล่อโลหะ	เครื่องจักรเกิน ๗๕ แรงม้า หรือโรงงานทุกขนาด ซึ่งมีการชุบ ปูน หรือหลอมหล่อโลหะ

ลำดับที่	ประเภทหรือชนิดของโรงงาน	ขนาดของโรงงาน		
		โรงงานจำพวกที่ ๑	โรงงานจำพวกที่ ๒	โรงงานจำพวกที่ ๓
๖๒	โรงงานผลิต ตบแต่ง ดัดแปลง หรือซ่อมแซม เครื่องเรือน หรือเครื่องตกแต่งภายในอาคารที่ทำจากโลหะหรือโลหะ เป็นส่วนใหญ่ และรวมถึงส่วนประกอบหรืออุปกรณ์ของ เครื่องเรือนหรือเครื่องตกแต่งดังกล่าว	-	เครื่องจักรไม่เกิน ๗๕ แรงม้า ซึ่งไม่มีการสูบ ปัม หรือหลอมหล่อโลหะ	เครื่องจักรเกิน ๗๕ แรงม้า หรือโรงงานทุกขนาด ซึ่งมีการสูบ ปัม หรือหลอมหล่อโลหะ
๖๓	โรงงานประกอบกิจการเกี่ยวกับผลิตภัณฑ์โลหะสำหรับการ ก่อสร้าง หรือติดตั้งอย่างหนึ่งอย่างใด ดังต่อไปนี้ (๑) การทำส่วนประกอบสำหรับการก่อสร้างสะพาน ประตุน้ำ ถังน้ำ หรือปล่องไฟ	-	เครื่องจักรไม่เกิน ๗๕ แรงม้า ซึ่งไม่มีการสูบ ปัม หรือหลอมหล่อโลหะ	เครื่องจักรเกิน ๗๕ แรงม้า หรือโรงงานทุกขนาด ซึ่งมีการสูบ ปัม หรือหลอมหล่อโลหะ
	(๒) การทำส่วนประกอบสำหรับการก่อสร้างอาคาร	-	เครื่องจักรไม่เกิน ๗๕ แรงม้า ซึ่งไม่มีการสูบ ปัม หรือหลอมหล่อโลหะ	เครื่องจักรเกิน ๗๕ แรงม้า หรือโรงงานทุกขนาด ซึ่งมีการสูบ ปัม หรือหลอมหล่อโลหะ
	(๓) การทำส่วนประกอบสำหรับการต่อเรือ	-	เครื่องจักรไม่เกิน ๗๕ แรงม้า ซึ่งไม่มีการสูบ ปัม หรือหลอมหล่อโลหะ	เครื่องจักรเกิน ๗๕ แรงม้า หรือโรงงานทุกขนาด ซึ่งมีการสูบ ปัม หรือหลอมหล่อโลหะ
	(๔) การทำส่วนประกอบสำหรับการสร้างหรือซ่อมหม้อน้ำ	-	เครื่องจักรไม่เกิน ๗๕ แรงม้า ซึ่งไม่มีการสูบ ปัม หรือหลอมหล่อโลหะ	เครื่องจักรเกิน ๗๕ แรงม้า หรือโรงงานทุกขนาด ซึ่งมีการสูบ ปัม หรือหลอมหล่อโลหะ

ลำดับที่	ประเภทหรือชนิดของโรงงาน	ขนาดของโรงงาน		
		โรงงานจำพวกที่ ๑	โรงงานจำพวกที่ ๒	โรงงานจำพวกที่ ๓
๖๔	(๕) การทำส่วนประกอบสำหรับใช้กับระบบเครื่องปรับอากาศ	-	เครื่องจักรไม่เกิน ๗๕ แรงม้า ซึ่งไม่มีการชุบ ป้อน หรือหลอมหล่อโลหะ	เครื่องจักรเกิน ๗๕ แรงม้า หรือโรงงานทุกขนาด ซึ่งมีการชุบ ป้อน หรือหลอมหล่อโลหะ
	โรงงานประกอบกิจการเกี่ยวกับผลิตภัณฑ์โลหะอย่างหนึ่งอย่างใด ดังต่อไปนี้			
	(๑) การทำภาชนะบรรจุ	-	เครื่องจักรไม่เกิน ๗๕ แรงม้า ซึ่งไม่มีการชุบ ป้อน หรือหลอมหล่อโลหะ	เครื่องจักรเกิน ๗๕ แรงม้า หรือโรงงานทุกขนาด ซึ่งมีการชุบ ป้อน หรือหลอมหล่อโลหะ
	(๒) การทำผลิตภัณฑ์ด้วยวิธีปั๊มหรือกระแทก	-	-	โรงงานทุกขนาด
	(๓) การทำผลิตภัณฑ์ด้วยเครื่องอัดชนิดเกลียว	-	-	โรงงานทุกขนาด
	(๔) การทำตู้หรือห้องนิรภัย	-	เครื่องจักรไม่เกิน ๗๕ แรงม้า ซึ่งไม่มีการชุบ ป้อน หรือหลอมหล่อโลหะ	เครื่องจักรเกิน ๗๕ แรงม้า หรือโรงงานทุกขนาด ซึ่งมีการชุบ ป้อน หรือหลอมหล่อโลหะ
	(๕) การทำผลิตภัณฑ์จากลวดหรือสายเคเบิล โดยใช้ลวด ที่ได้มาจากแหล่งผลิตอื่น ซึ่งมีใช้ลวดหรือสายเคเบิล ที่หุ้มด้วยฉนวน	-	เครื่องจักรไม่เกิน ๗๕ แรงม้า ซึ่งไม่มีการชุบ ป้อน หรือหลอมหล่อโลหะ	เครื่องจักรเกิน ๗๕ แรงม้า หรือโรงงานทุกขนาด ซึ่งมีการชุบ ป้อน หรือหลอมหล่อโลหะ
(๖) การทำขดสปริงเหล็ก สลัก แป้นเกลียว วงแหวน หมุดยั่ว หรือหลอดชนิดพับได้ที่ไม่ทำในโรงรีดหรือดึงขั้นต้น (Primary Rolling or Drawing Mills)	-	เครื่องจักรไม่เกิน ๗๕ แรงม้า ซึ่งไม่มีการชุบ ป้อน หรือหลอมหล่อโลหะ	เครื่องจักรเกิน ๗๕ แรงม้า หรือโรงงานทุกขนาด ซึ่งมีการชุบ ป้อน หรือหลอมหล่อโลหะ	

ลำดับที่	ประเภทหรือชนิดของโรงงาน	ขนาดของโรงงาน		
		โรงงานจำพวกที่ ๑	โรงงานจำพวกที่ ๒	โรงงานจำพวกที่ ๓
	(๗) การทำเตาไฟหรือเครื่องอุ่นห้องอย่างอื่น ซึ่งไม่ใช่ไฟฟ้า	-	เครื่องจักรไม่เกิน ๗๕ แรงม้า ซึ่งไม่มีการชุบ ปูน หรือหลอมหล่อโลหะ	เครื่องจักรเกิน ๗๕ แรงม้า หรือโรงงานทุกขนาด ซึ่งมีการชุบ ปูน หรือหลอมหล่อโลหะ
	(๘) การทำเครื่องสุขภัณฑ์เหล็กหรือโลหะเคลือบเครื่องทองเหลือง สำหรับการต่อท่อหรือเครื่องประกอบวาล์วหรือท่อ	-	เครื่องจักรไม่เกิน ๗๕ แรงม้า ซึ่งไม่มีการชุบ ปูน หรือหลอมหล่อโลหะ	เครื่องจักรเกิน ๗๕ แรงม้า หรือโรงงานทุกขนาด ซึ่งมีการชุบ ปูน หรือหลอมหล่อโลหะ
	(๙) การทำเครื่องใช้เล็ก ๆ จากโลหะ	-	เครื่องจักรไม่เกิน ๗๕ แรงม้า ซึ่งไม่มีการชุบ ปูน หรือหลอมหล่อโลหะ	เครื่องจักรเกิน ๗๕ แรงม้า หรือโรงงานทุกขนาด ซึ่งมีการชุบ ปูน หรือหลอมหล่อโลหะ
	(๑๐) การทำผลิตภัณฑ์โลหะสำเร็จรูปด้วยวิธีเคลือบ ลงรัก (Enamelling, Japanning, or Lacquering) ชุบ หรือขัด	-	เครื่องจักรไม่เกิน ๗๕ แรงม้า ซึ่งไม่มีการชุบ ปูน หรือหลอมหล่อโลหะ	เครื่องจักรเกิน ๗๕ แรงม้า หรือโรงงานทุกขนาด ซึ่งมีการชุบ ปูน หรือหลอมหล่อโลหะ
	(๑๑) การอัดเศษโลหะ	-	เครื่องจักรไม่เกิน ๗๕ แรงม้า	เครื่องจักรเกิน ๗๕ แรงม้า
	(๑๒) การตัด พับ หรือม้วนโลหะ	-	เครื่องจักรไม่เกิน ๗๕ แรงม้า	เครื่องจักรเกิน ๗๕ แรงม้า
	(๑๓) การกลึง เจาะ คว้าน กัด ไส เจียน หรือเชื่อมโลหะทั่วไป	-	เครื่องจักรไม่เกิน ๗๕ แรงม้า	เครื่องจักรเกิน ๗๕ แรงม้า

ลำดับที่	ประเภทหรือชนิดของโรงงาน	ขนาดของโรงงาน		
		โรงงานจำพวกที่ ๑	โรงงานจำพวกที่ ๒	โรงงานจำพวกที่ ๓
	(๑๔) การทำชิ้นส่วนหรืออุปกรณ์ของผลิตภัณฑ์โลหะตาม (๑) ถึง (๑๐)	-	เครื่องจักรไม่เกิน ๗๕ แรงม้า ซึ่งไม่มีการชุบ ป้อน หรือหลอมหล่อโลหะ	เครื่องจักรเกิน ๗๕ แรงม้า หรือโรงงานทุกขนาด ซึ่งมีการชุบ ป้อน หรือหลอมหล่อโลหะ
๖๕	โรงงานผลิต ประกอบ ดัดแปลง หรือซ่อมแซมเครื่องยนต์ เครื่องกังหัน และรวมถึงส่วนประกอบหรืออุปกรณ์ของเครื่องยนต์ หรือเครื่องกังหันดังกล่าว	-	เครื่องจักรไม่เกิน ๗๕ แรงม้า ซึ่งไม่มีการชุบ ป้อน หรือหลอมหล่อโลหะ	เครื่องจักรเกิน ๗๕ แรงม้า หรือโรงงานทุกขนาด ซึ่งมีการชุบ ป้อน หรือหลอมหล่อโลหะ
๖๖	โรงงานผลิต ประกอบ ดัดแปลง หรือซ่อมแซมเครื่องจักรสำหรับ ใช้ในการกลึงกรรมหรือการเลื่อยสัตว์ และรวมถึงส่วนประกอบ หรืออุปกรณ์ของเครื่องจักรดังกล่าว	-	เครื่องจักรไม่เกิน ๗๕ แรงม้า ซึ่งไม่มีการชุบ ป้อน หรือหลอมหล่อโลหะ	เครื่องจักรเกิน ๗๕ แรงม้า หรือโรงงานทุกขนาด ซึ่งมีการชุบ ป้อน หรือหลอมหล่อโลหะ
๖๗	โรงงานประกอบกิจการเกี่ยวกับเครื่องจักร ส่วนประกอบ หรืออุปกรณ์ของเครื่องจักรสำหรับประดิษฐ์โลหะหรือไม้ อย่างหนึ่งอย่างใด ดังต่อไปนี้ (๑) การทำ ดัดแปลง หรือซ่อมแซมเครื่องจักรสำหรับโรงเลื่อย ไส ทำเครื่องเรือน หรือทำไม้วีเนียร์	-	เครื่องจักรไม่เกิน ๗๕ แรงม้า ซึ่งไม่มีการชุบ ป้อน หรือหลอมหล่อโลหะ	เครื่องจักรเกิน ๗๕ แรงม้า หรือโรงงานทุกขนาด ซึ่งมีการชุบ ป้อน หรือหลอมหล่อโลหะ

ลำดับที่	ประเภทหรือชนิดของโรงงาน	ขนาดของโรงงาน		
		โรงงานจำพวกที่ ๑	โรงงานจำพวกที่ ๒	โรงงานจำพวกที่ ๓
	(๒) การทำ ดัดแปลง หรือซ่อมแซมเครื่องกลึง เครื่องคว้าน เครื่องเจาะ เครื่องกัด (Milling Machines) เครื่องเจียน เครื่องตัด (Shearing Machines) หรือเครื่องไส (Shaping Machines)	-	เครื่องจักรไม่เกิน ๗๕ แรงม้า ซึ่งไม่มีการสูบ ป้อน หรือหลอมหล่อโลหะ	เครื่องจักรเกิน ๗๕ แรงม้า หรือโรงงานทุกขนาด ซึ่งมีการสูบ ป้อน หรือหลอมหล่อโลหะ
	(๓) การทำ ดัดแปลง หรือซ่อมแซมเครื่องเลื่อยตัดโลหะ ด้วยเครื่องยนต์ หรือเครื่องขัด	-	เครื่องจักรไม่เกิน ๗๕ แรงม้า ซึ่งไม่มีการสูบ ป้อน หรือหลอมหล่อโลหะ	เครื่องจักรเกิน ๗๕ แรงม้า หรือโรงงานทุกขนาด ซึ่งมีการสูบ ป้อน หรือหลอมหล่อโลหะ
	(๔) การทำ ดัดแปลง หรือซ่อมแซมเครื่องทุบโลหะ (Drop Forges or Forging Machines)	-	เครื่องจักรไม่เกิน ๗๕ แรงม้า ซึ่งไม่มีการสูบ ป้อน หรือหลอมหล่อโลหะ	เครื่องจักรเกิน ๗๕ แรงม้า หรือโรงงานทุกขนาด ซึ่งมีการสูบ ป้อน หรือหลอมหล่อโลหะ
	(๕) การทำ ดัดแปลง หรือซ่อมแซมเครื่องรีดโลหะ เครื่องอัดโลหะ หรือเครื่องดิ่งรีดโลหะ	-	เครื่องจักรไม่เกิน ๗๕ แรงม้า ซึ่งไม่มีการสูบ ป้อน หรือหลอมหล่อโลหะ	เครื่องจักรเกิน ๗๕ แรงม้า หรือโรงงานทุกขนาด ซึ่งมีการสูบ ป้อน หรือหลอมหล่อโลหะ
	(๖) การทำ ดัดแปลง หรือซ่อมแซมเครื่องดันรีด หรือเครื่องทำให้หลอมละลายหรือเชื่อมโดยไม่ใช้ไฟฟ้า	-	เครื่องจักรไม่เกิน ๗๕ แรงม้า ซึ่งไม่มีการสูบ ป้อน หรือหลอมหล่อโลหะ	เครื่องจักรเกิน ๗๕ แรงม้า หรือโรงงานทุกขนาด ซึ่งมีการสูบ ป้อน หรือหลอมหล่อโลหะ

ลำดับที่	ประเภทหรือชนิดของโรงงาน	ขนาดของโรงงาน		
		โรงงานจำพวกที่ ๑	โรงงานจำพวกที่ ๒	โรงงานจำพวกที่ ๓
	(๗) การทำ ดัดแปลง หรือซ่อมแซมแบบ (Dies) หรือเครื่องจับ (Jigs) สำหรับใช้กับเครื่องมือกล	-	เครื่องจักรไม่เกิน ๗๕ แรงม้า ซึ่งไม่มีการสูบ ป้อน หรือหลอมหล่อโลหะ	เครื่องจักรเกิน ๗๕ แรงม้า หรือโรงงานทุกขนาด ซึ่งมีการสูบ ป้อน หรือหลอมหล่อโลหะ
	(๘) การทำส่วนประกอบหรืออุปกรณ์สำหรับเครื่องจักร ตาม (๑) ถึง (๗)	-	เครื่องจักรไม่เกิน ๗๕ แรงม้า ซึ่งไม่มีการสูบ ป้อน หรือหลอมหล่อโลหะ	เครื่องจักรเกิน ๗๕ แรงม้า หรือโรงงานทุกขนาด ซึ่งมีการสูบ ป้อน หรือหลอมหล่อโลหะ
๖๘	โรงงานผลิต ประกอบ ดัดแปลง หรือซ่อมแซมเครื่องจักรสำหรับ อุตสาหกรรมกระดาษ เคมี อาหาร การปั้นทอ การพิมพ์ การผลิตซีเมนต์หรือผลิตภัณฑ์ดินเหนียว การก่อสร้าง การทำเหมืองแร่ การเจาะหาปิโตรเลียม หรือการกลั่นน้ำมัน และรวมถึงส่วนประกอบหรืออุปกรณ์ของเครื่องจักรดังกล่าว	-	เครื่องจักรไม่เกิน ๗๕ แรงม้า ซึ่งไม่มีการสูบ ป้อน หรือหลอมหล่อโลหะ	เครื่องจักรเกิน ๗๕ แรงม้า หรือโรงงานทุกขนาด ซึ่งมีการสูบ ป้อน หรือหลอมหล่อโลหะ
๖๙	โรงงานผลิต ประกอบ ดัดแปลง หรือซ่อมแซมเครื่องคำนวณ เครื่องทำบัญชี เครื่องจักรสำหรับระบบบัตรเจาะ เครื่องจักร สำหรับใช้ในการคำนวณชนิดดิจิทัลหรือชนิดอนาล็อก หรือเครื่องอิเล็กทรอนิกส์สำหรับปฏิบัติกับข้อมูลที่เกี่ยวข้องกัน หรืออุปกรณ์ (Digital or Analog Computers, Associated Electronic Data Processing Equipment, or Accessories) เครื่องรวมราคาของขาย (Cash Registers) เครื่องพิมพ์ดีด เครื่องซึ่งมีใช้เครื่องซึ่งใช้ในห้องทดลองวิทยาศาสตร์ หรือเครื่องอัดสำเนาซึ่งมีใช้เครื่องอัดสำเนาด้วยการถ่ายภาพ และรวมถึงส่วนประกอบหรืออุปกรณ์ของผลิตภัณฑ์ดังกล่าว	-	เครื่องจักรไม่เกิน ๗๕ แรงม้า ซึ่งไม่มีการล้าง ชุบ หรือเคลือบผิวชิ้นงาน โดยใช้สารเคมี	เครื่องจักรเกิน ๗๕ แรงม้า หรือโรงงานทุกขนาด ซึ่งมีการ ล้าง ชุบ หรือเคลือบผิวชิ้นงาน โดยใช้สารเคมี

ลำดับที่	ประเภทหรือชนิดของโรงงาน	ขนาดของโรงงาน		
		โรงงานจำพวกที่ ๑	โรงงานจำพวกที่ ๒	โรงงานจำพวกที่ ๓
๗๐	โรงงานผลิต ประกอบ ดัดแปลง หรือซ่อมแซมเครื่องสูบน้ำ เครื่องอัดอากาศหรือก๊าซ เครื่องเป่าลม เครื่องปรับหรือถ่ายเท อากาศ เครื่องโปรยน้ำดับไฟ ตู้เย็นหรือเครื่องประกอบตู้เย็น เครื่องขายสินค้าอัตโนมัติ เครื่องล้าง ชัก ชักแห้ง หรือรีดผ้า เครื่องเย็บ เครื่องส่งกำลังกล เครื่องยก บันจัน ลิฟต์ บันไดเลื่อน รถบรรทุก รถแทรกเตอร์ รถพ่วงสำหรับใช้ในการอุตสาหกรรม รถยกซ้อนของ (Stackers) เตาไฟหรือเตาอบสำหรับใช้ในการ อุตสาหกรรมหรือสำหรับใช้ในบ้าน แต่ผลิตภัณฑ์นั้นต้องไม่ใช่ พลังงานไฟฟ้า และรวมถึงส่วนประกอบหรืออุปกรณ์ ของผลิตภัณฑ์ดังกล่าว	-	เครื่องจักรไม่เกิน ๗๕ แรงม้า	เครื่องจักรเกิน ๗๕ แรงม้า
๗๑	โรงงานผลิต ประกอบ ดัดแปลง หรือซ่อมแซมเครื่องจักร หรือผลิตภัณฑ์ที่ระบุไว้ในลำดับที่ ๗๐ เฉพาะที่ใช้ไฟฟ้า เครื่องยนต์ไฟฟ้า เครื่องกำเนิดไฟฟ้า หม้อแปลงแรงไฟฟ้า เครื่องสับหรือบังคับไฟฟ้า เครื่องใช้สำหรับแผงไฟฟ้า เครื่องเปลี่ยนทางไฟฟ้า เครื่องส่งหรือจำหน่ายไฟฟ้า เครื่องสำหรับใช้บังคับไฟฟ้า หรือเครื่องเชื่อมไฟฟ้า	-	เครื่องจักรไม่เกิน ๗๕ แรงม้า	เครื่องจักรเกิน ๗๕ แรงม้า

ลำดับที่	ประเภทหรือชนิดของโรงงาน	ขนาดของโรงงาน		
		โรงงานจำพวกที่ ๑	โรงงานจำพวกที่ ๒	โรงงานจำพวกที่ ๓
๗๒	โรงงานผลิต ประกอบ ดัดแปลง หรือซ่อมแซมเครื่องรับวิทยุ เครื่องรับโทรทัศน์ เครื่องกระจายเสียงหรือบันทึกเสียง เครื่องเล่นแผ่นเสียง เครื่องบันทึกคียบอร์ด เครื่องบันทึกเสียงด้วยเทป เครื่องเล่นหรือเครื่องบันทึกแถบภาพ (วีดิทัศน์) แผ่นเสียง เทปแม่เหล็กที่ได้บันทึกเสียงแล้ว เครื่องโทรศัพท์หรือโทรเลข ชนิดมีสายหรือไม่มีสาย เครื่องส่งวิทยุ เครื่องส่งโทรทัศน์ เครื่องรับส่งสัญญาณหรือจับสัญญาณ เครื่องเรดาร์ ผลิตภัณฑ์ที่เป็นตัวกึ่งนำหรือตัวกึ่งนำชนิดไวที่เกี่ยวข้อง (Semi-Conductor or Related Sensitive Semi-Conductor Devices) คาปาซิเตอร์หรือคอนเดนเซอร์อิเล็กทรอนิกส์ชนิดคงที่หรือเปลี่ยนแปลงได้ (Fixed or Variable Electronic Capacitors or Condensers) เครื่องหรือหลอดเรดิโอกราฟ เครื่องหรือหลอดฟลูโรสโคป หรือเครื่องหรือหลอดเอกซเรย์ และรวมถึงการผลิตอุปกรณ์ หรือชิ้นส่วนสำหรับใช้กับ เครื่องอิเล็กทรอนิกส์ดังกล่าว	-	เครื่องจักรไม่เกิน ๗๕ แรงม้า ซึ่งไม่มีการล้าง ชุบ หรือเคลือบผิวชิ้นงาน โดยใช้สารเคมี	เครื่องจักรเกิน ๗๕ แรงม้า หรือโรงงานทุกขนาด ซึ่งมีการล้าง ชุบ หรือเคลือบผิว ชิ้นงานโดยใช้สารเคมี
๗๓	โรงงานผลิต ประกอบ หรือดัดแปลงเครื่องมือหรือเครื่องใช้ ไฟฟ้าที่ไม่ได้ระบุไว้ในลำดับใด และรวมถึงส่วนประกอบ หรืออุปกรณ์ของผลิตภัณฑ์ดังกล่าว	-	เครื่องจักรไม่เกิน ๗๕ แรงม้า ซึ่งไม่มีการล้าง ชุบ หรือเคลือบผิวชิ้นงาน โดยใช้สารเคมี	เครื่องจักรเกิน ๗๕ แรงม้า หรือโรงงานทุกขนาด ซึ่งมีการล้าง ชุบ หรือเคลือบผิว ชิ้นงานโดยใช้สารเคมี
๗๔	โรงงานประกอบกิจการเกี่ยวกับอุปกรณ์ไฟฟ้าอย่างหนึ่งอย่างใด ดังต่อไปนี้ (๑) การทำหลอดไฟฟ้าหรือดวงโคมไฟฟ้า	-	เครื่องจักรไม่เกิน ๗๕ แรงม้า	เครื่องจักรเกิน ๗๕ แรงม้า

ลำดับที่	ประเภทหรือชนิดของโรงงาน	ขนาดของโรงงาน		
		โรงงานจำพวกที่ ๑	โรงงานจำพวกที่ ๒	โรงงานจำพวกที่ ๓
๗๕	(๒) การทำลวดหรือสายเคเบิลหุ้มฉนวน	-	เครื่องจักรไม่เกิน ๗๕ แรงม้า	เครื่องจักรเกิน ๗๕ แรงม้า
	(๓) การทำอุปกรณ์ติดตั้งหรือเต้าเสียบหลอดไฟฟ้า (Fixtures or Lamp Sockets or Receptacles) สวิตช์ไฟฟ้า ตัวต่อตัวนำ (Conductor Connectors) อุปกรณ์ที่ใช้กับสายไฟฟ้า หลอด หรือเครื่องประกอบ สำหรับร้อยสายไฟฟ้า	-	เครื่องจักรไม่เกิน ๗๕ แรงม้า	เครื่องจักรเกิน ๗๕ แรงม้า
	(๔) การทำฉนวนหรือวัสดุที่เป็นฉนวนไฟฟ้า ซึ่งมีใช้กระเบื้องเคลือบ หรือแก้ว	-	เครื่องจักรไม่เกิน ๗๕ แรงม้า	เครื่องจักรเกิน ๗๕ แรงม้า
	(๕) การทำหม้อเก็บพลังงานไฟฟ้า หรือหม้อกำเนิดพลังงาน ไฟฟ้าชนิดน้ำหรือชนิดแห้ง และรวมถึงชิ้นส่วน ของผลิตภัณฑ์ดังกล่าว	-	-	โรงงานทุกขนาด
	โรงงานประกอบกิจการเกี่ยวกับเรืออย่างหนึ่งอย่างใด ดังต่อไปนี้			
๗๖	(๑) การต่อ ซ่อมแซม ทาสี หรือตอกหมันเรือในอู่ต่อเรือ นอกจากเรือยาง	-	เครื่องจักรไม่เกิน ๗๕ แรงม้า	เครื่องจักรเกิน ๗๕ แรงม้า
	(๒) การทำชิ้นส่วนพิเศษสำหรับเรือหรือเครื่องยนต์เรือ	-	เครื่องจักรไม่เกิน ๗๕ แรงม้า	เครื่องจักรเกิน ๗๕ แรงม้า
	(๓) การเปลี่ยนแปลงหรือรื้อทำลายเรือ	-	-	โรงงานทุกขนาด
๗๖	โรงงานประกอบกิจการเกี่ยวกับรถไฟ รถรางไฟฟ้า หรือกระเช้า ไฟฟ้าอย่างหนึ่งอย่างใด ดังต่อไปนี้			
	(๑) การสร้าง ตัดแปลง หรือซ่อมแซมรถที่ใช้ในการรถไฟ รถรางไฟฟ้า หรือกระเช้าไฟฟ้า	-	เครื่องจักรไม่เกิน ๗๕ แรงม้า	เครื่องจักรเกิน ๗๕ แรงม้า

ลำดับที่	ประเภทหรือชนิดของโรงงาน	ขนาดของโรงงาน		
		โรงงานจำพวกที่ ๑	โรงงานจำพวกที่ ๒	โรงงานจำพวกที่ ๓
๗๗	(๒) การทำชิ้นส่วนพิเศษ หรืออุปกรณ์สำหรับรถที่ใช้ในการ รถไฟ รถรางไฟฟ้า หรือกระเช้าไฟฟ้า โรงงานประกอบกิจการเกี่ยวกับรถยนต์หรือรถพ่วง อย่างหนึ่งอย่างใด ดังต่อไปนี้	-	เครื่องจักรไม่เกิน ๗๕ แรงม้า	เครื่องจักรเกิน ๗๕ แรงม้า
	(๑) การสร้าง ประกอบ ดัดแปลง หรือเปลี่ยนแปลงสภาพรถยนต์ หรือรถพ่วง	-	เครื่องจักรไม่เกิน ๗๕ แรงม้า ซึ่งไม่มีการสูบ ปั่น หรือหลอมหล่อโลหะ	เครื่องจักรเกิน ๗๕ แรงม้า หรือโรงงานทุกขนาด ซึ่งมีการสูบ ปั่น หรือ หลอมหล่อโลหะ
๗๘	(๒) การทำชิ้นส่วนพิเศษ หรืออุปกรณ์สำหรับรถยนต์ หรือรถพ่วง	-	เครื่องจักรไม่เกิน ๗๕ แรงม้า ซึ่งไม่มีการสูบ ปั่น หรือหลอมหล่อโลหะ	เครื่องจักรเกิน ๗๕ แรงม้า หรือโรงงานทุกขนาด ซึ่งมีการสูบ ปั่น หรือหลอมหล่อโลหะ
	โรงงานประกอบกิจการเกี่ยวกับจักรยานยนต์ จักรยานสามล้อ หรือจักรยานสองล้ออย่างหนึ่งอย่างใด ดังต่อไปนี้	-	เครื่องจักรไม่เกิน ๗๕ แรงม้า ซึ่งไม่มีการสูบ ปั่น หรือหลอมหล่อโลหะ	เครื่องจักรเกิน ๗๕ แรงม้า หรือโรงงานทุกขนาด ซึ่งมีการสูบ ปั่น หรือหลอมหล่อโลหะ
	(๑) สร้าง ประกอบ ดัดแปลง หรือเปลี่ยนแปลงสภาพ จักรยานยนต์ จักรยานสามล้อ หรือจักรยานสองล้อ	-	เครื่องจักรไม่เกิน ๗๕ แรงม้า ซึ่งไม่มีการสูบ ปั่น หรือหลอมหล่อโลหะ	เครื่องจักรเกิน ๗๕ แรงม้า หรือโรงงานทุกขนาด ซึ่งมีการสูบ ปั่น หรือหลอมหล่อโลหะ
	(๒) การทำชิ้นส่วนพิเศษ หรืออุปกรณ์สำหรับจักรยานยนต์ จักรยานสามล้อหรือจักรยานสองล้อ	-	เครื่องจักรไม่เกิน ๗๕ แรงม้า ซึ่งไม่มีการสูบ ปั่น หรือหลอมหล่อโลหะ	เครื่องจักรเกิน ๗๕ แรงม้า หรือโรงงานทุกขนาด ซึ่งมีการสูบ ปั่น หรือหลอมหล่อโลหะ

ลำดับที่	ประเภทหรือชนิดของโรงงาน	ขนาดของโรงงาน		
		โรงงานจำพวกที่ ๑	โรงงานจำพวกที่ ๒	โรงงานจำพวกที่ ๓
๗๙	โรงงานประกอบกิจการเกี่ยวกับอากาศยานหรือเรือไฮเวอร์คราฟท์ อย่างหนึ่งอย่างใด ดังต่อไปนี้ (๑) การสร้าง ประกอบ ดัดแปลง ซ่อมแซม หรือเปลี่ยนแปลง สภาพอากาศยานหรือเรือไฮเวอร์คราฟท์ (๒) การทำชิ้นส่วนพิเศษ หรืออุปกรณ์สำหรับอากาศยาน หรือเรือไฮเวอร์คราฟท์	-	เครื่องจักรไม่เกิน ๗๕ แรงม้า ซึ่งไม่มีการสูบ ป้อน หรือหลอมหล่อโลหะ	เครื่องจักรเกิน ๗๕ แรงม้า หรือโรงงานทุกขนาด ซึ่งมีการสูบ ป้อน หรือหลอมหล่อโลหะ
๘๐	โรงงานผลิต ประกอบ ดัดแปลง หรือซ่อมแซมล้อเลื่อน ที่ขับเคลื่อนด้วยแรงคนหรือสัตว์ ซึ่งมีใช้จักรยาน และรวมถึง ส่วนประกอบหรืออุปกรณ์ของผลิตภัณฑ์ดังกล่าว	-	เครื่องจักรไม่เกิน ๗๕ แรงม้า ซึ่งไม่มีการสูบ ป้อน หรือหลอมหล่อโลหะ	เครื่องจักรเกิน ๗๕ แรงม้า หรือโรงงานทุกขนาด ซึ่งมีการสูบ ป้อน หรือหลอมหล่อโลหะ
๘๑	โรงงานประกอบกิจการเกี่ยวกับเครื่องมือ เครื่องใช้ หรืออุปกรณ์วิทยาศาสตร์ หรือการแพทย์อย่างหนึ่งอย่างใด ดังต่อไปนี้ (๑) การทำ ดัดแปลง หรือซ่อมแซมเครื่องมือหรืออุปกรณ์ วิทยาศาสตร์ที่ใช้ในห้องทดลอง หรืออุปกรณ์ที่ใช้ในการ ชั่ง ตวง วัด หรือบังคับควบคุม	-	เครื่องจักรไม่เกิน ๗๕ แรงม้า ซึ่งไม่มีการล้าง ซูบ หรือเคลือบผิวชิ้นงาน โดยใช้สารเคมี	เครื่องจักรเกิน ๗๕ แรงม้า หรือโรงงานทุกขนาด ซึ่งมีการล้าง ซูบ หรือเคลือบผิวชิ้นงาน โดยใช้สารเคมี

ลำดับที่	ประเภทหรือชนิดของโรงงาน	ขนาดของโรงงาน		
		โรงงานจำพวกที่ ๑	โรงงานจำพวกที่ ๒	โรงงานจำพวกที่ ๓
	(๒) การทำ ประกอบ ดัดแปลง หรือซ่อมแซมเครื่องไซโคลตรอน เครื่องเบตาตรอน หรือเครื่องเร่งประมาณ (Cyclotrons Betatrons or Accelerators)	-	เครื่องจักรไม่เกิน ๗๕ แรงม้า ซึ่งไม่มีการล้าง ชูบ หรือเคลือบผิวชิ้นงาน โดยใช้สารเคมี	เครื่องจักรเกิน ๗๕ แรงม้า หรือโรงงานทุกขนาด ซึ่งมีการล้าง ชูบ หรือเคลือบผิวชิ้นงาน โดยใช้สารเคมี
	(๓) การทำเครื่องมือ เครื่องใช้ หรืออุปกรณ์การแพทย์	-	เครื่องจักรไม่เกิน ๗๕ แรงม้า ซึ่งไม่มีการล้าง ชูบ หรือเคลือบผิวชิ้นงาน โดยใช้สารเคมี	เครื่องจักรเกิน ๗๕ แรงม้า หรือโรงงานทุกขนาด ซึ่งมีการล้าง ชูบ หรือเคลือบผิวชิ้นงาน โดยใช้สารเคมี
๘๒	โรงงานผลิตเครื่องมือหรือเครื่องใช้เกี่ยวกับนัยน์ตา หรือการวัดสายตา เลนส์ เครื่องมือหรือเครื่องใช้ที่ใช้แสงเป็นอุปกรณ์ในการทำงาน หรือเครื่องอัดสำเนาด้วยการถ่ายภาพ	-	เครื่องจักรไม่เกิน ๗๕ แรงม้า ซึ่งไม่มีการล้าง ชูบ หรือเคลือบผิวชิ้นงาน โดยใช้สารเคมี	เครื่องจักรเกิน ๗๕ แรงม้า หรือโรงงานทุกขนาด ซึ่งมีการล้าง ชูบ หรือเคลือบผิวชิ้นงานโดยใช้สารเคมี
๘๓	โรงงานผลิตหรือประกอบนาฬิกา เครื่องวัดเวลา หรือชิ้นส่วนของนาฬิกาหรือเครื่องวัดเวลา	-	เครื่องจักรไม่เกิน ๗๕ แรงม้า ซึ่งไม่มีการล้าง ชูบ หรือเคลือบผิวชิ้นงาน โดยใช้สารเคมี	เครื่องจักรเกิน ๗๕ แรงม้า หรือโรงงานทุกขนาด ซึ่งมีการล้าง ชูบ หรือเคลือบผิวชิ้นงานโดยใช้สารเคมี

ลำดับที่	ประเภทหรือชนิดของโรงงาน	ขนาดของโรงงาน		
		โรงงานจำพวกที่ ๑	โรงงานจำพวกที่ ๒	โรงงานจำพวกที่ ๓
๘๔	โรงงานประกอบกิจการเกี่ยวกับเพชร พลอย ทอง เงิน นาก หรืออัญมณีอย่างหนึ่งอย่างใด ดังต่อไปนี้ (๑) การทำเครื่องประดับโดยใช้เพชร พลอย ไข่มุก ทองคำ ทองขาว เงิน นาก หรืออัญมณี (๒) การทำเครื่องใช้ด้วยทองคำ ทองขาว เงิน นาก กะไหล่ทอง หรือโลหะที่มีค่า (๓) การตัด เจียรระไน หรือขัดเพชร พลอย หรืออัญมณี (๔) การเผาหรืออบพลอยหรืออัญมณีอื่น ๆ (๕) การทำดวงตรา หรือเหรียญตราของเครื่องราชอิสริยาภรณ์ หรือเหรียญอื่น	- - - -	เครื่องจักรไม่เกิน ๗๕ แรงม้า และคนงานไม่เกิน ๗๕ คน เครื่องจักรไม่เกิน ๗๕ แรงม้า และคนงานไม่เกิน ๗๕ คน ซึ่งไม่มีการชุบ หรือหลอมหล่อ โลหะ เครื่องจักรไม่เกิน ๗๕ แรงม้า และคนงานไม่เกิน ๗๕ คน โรงงานทุกขนาด -	เครื่องจักรเกิน ๗๕ แรงม้า หรือคนงานเกิน ๗๕ คน เครื่องจักรเกิน ๗๕ แรงม้า หรือคนงานเกิน ๗๕ คน หรือโรงงานทุกขนาด ซึ่งมีการชุบ หรือหลอมหล่อโลหะ เครื่องจักรเกิน ๗๕ แรงม้า หรือคนงานเกิน ๗๕ คน โรงงานทุกขนาด
๘๕	โรงงานผลิตหรือประกอบเครื่องดนตรี และรวมถึงชิ้นส่วน หรืออุปกรณ์ของเครื่องดนตรีดังกล่าว	-	เครื่องจักรไม่เกิน ๗๕ แรงม้า และคนงานไม่เกิน ๗๕ คน	เครื่องจักรเกิน ๗๕ แรงม้า หรือคนงานเกิน ๗๕ คน
๘๖	โรงงานผลิตหรือประกอบเครื่องมือหรือเครื่องใช้ในการกีฬา การบริหารร่างกาย การเล่นบิลเลียด โบว์ลิ่ง หรือตกปลา และรวมถึงชิ้นส่วนหรืออุปกรณ์ของเครื่องมือหรือเครื่องใช้ดังกล่าว	-	เครื่องจักรไม่เกิน ๗๕ แรงม้า และคนงานไม่เกิน ๗๕ คน	เครื่องจักรเกิน ๗๕ แรงม้า หรือคนงานเกิน ๗๕ คน
๘๗	โรงงานประกอบกิจการเกี่ยวกับเครื่องเล่น เครื่องมือ หรือเครื่องใช้ที่มีได้ระบุไว้ในลำดับอื่นอย่างหนึ่งอย่างใด ดังต่อไปนี้			

ลำดับที่	ประเภทหรือชนิดของโรงงาน	ขนาดของโรงงาน		
		โรงงานจำพวกที่ ๑	โรงงานจำพวกที่ ๒	โรงงานจำพวกที่ ๓
(๑) การทำเครื่องเล่น		-	เครื่องจักรไม่เกิน ๗๕ แรงม้า และคนงานไม่เกิน ๗๕ คน	เครื่องจักรเกิน ๗๕ แรงม้า หรือคนงานเกิน ๗๕ คน
(๒) การทำเครื่องเขียนหรือเครื่องวาดภาพ		-	เครื่องจักรไม่เกิน ๗๕ แรงม้า และคนงานไม่เกิน ๗๕ คน	เครื่องจักรเกิน ๗๕ แรงม้า หรือคนงานเกิน ๗๕ คน
(๓) การทำเครื่องเพชร พลอย หรือเครื่องประดับสำหรับการแสดง		-	เครื่องจักรไม่เกิน ๗๕ แรงม้า และคนงานไม่เกิน ๗๕ คน	เครื่องจักรเกิน ๗๕ แรงม้า หรือคนงานเกิน ๗๕ คน
(๔) การทำร่ม ไม้ถ่อ ขนนก ดอกไม้เทียม ชิป กระดุม ไม้กวาดแปรง ตะเกียง โป๊ะตะเกียงหรือไฟฟ้า กล้องสุบยา หรือกล้องบุหรี กั้นกรองบุหรี หรือไฟแช็ก		-	เครื่องจักรไม่เกิน ๗๕ แรงม้า และคนงานไม่เกิน ๗๕ คน	เครื่องจักรเกิน ๗๕ แรงม้า หรือคนงานเกิน ๗๕ คน
(๕) การทำป้าย ตรา เครื่องหมาย ป้ายติดของหรือเครื่องโฆษณาสินค้า ตราโลหะ หรือยางแม่พิมพ์ลายฉลุ (Stencils)		-	เครื่องจักรไม่เกิน ๗๕ แรงม้า และคนงานไม่เกิน ๗๕ คน	เครื่องจักรเกิน ๗๕ แรงม้า หรือคนงานเกิน ๗๕ คน
(๖) การทำแหคลุมผม ช้องผม หรือผมปลอม		-	เครื่องจักรไม่เกิน ๗๕ แรงม้า และคนงานไม่เกิน ๗๕ คน	เครื่องจักรเกิน ๗๕ แรงม้า หรือคนงานเกิน ๗๕ คน
(๗) การทำผลิตภัณฑ์จากวัสดุเหลือใช้ที่มีได้ระบุไว้ในลำดับใด		-	เครื่องจักรไม่เกิน ๗๕ แรงม้า และคนงานไม่เกิน ๗๕ คน	เครื่องจักรเกิน ๗๕ แรงม้า หรือคนงานเกิน ๗๕ คน

ลำดับที่	ประเภทหรือชนิดของโรงงาน	ขนาดของโรงงาน		
		โรงงานจำพวกที่ ๑	โรงงานจำพวกที่ ๒	โรงงานจำพวกที่ ๓
๘๘	โรงงานผลิตพลังงานไฟฟ้าอย่างหนึ่งอย่างใด ดังต่อไปนี้ (๑) การผลิตพลังงานไฟฟ้าจากพลังงานแสงอาทิตย์ ยกเว้น ที่ติดตั้งบนหลังคา คาดฟ้า หรือส่วนหนึ่งส่วนใดบนอาคาร ซึ่งบุคคลอาจเข้าอยู่หรือใช้สอยได้ โดยมีขนาดกำลัง การผลิตติดตั้งสูงสุดรวมกันของแผงเซลล์แสงอาทิตย์ ไม่เกิน ๑,๐๐๐ กิโลวัตต์ (๒) การผลิตพลังงานไฟฟ้าจากพลังงานความร้อน (๓) การผลิตพลังงานไฟฟ้าจากพลังงานน้ำ ยกเว้นการผลิต พลังงานไฟฟ้าจากพลังงานน้ำจากเขื่อนหรือจากอ่างเก็บน้ำ ขนาดกำลังการผลิตไม่เกิน ๑๕ เมกะวัตต์ การผลิต พลังงานไฟฟ้าจากพลังงานน้ำแบบสูบกลับ การผลิต พลังงานไฟฟ้าจากพลังงานน้ำท้ายเขื่อน การผลิตพลังงาน ไฟฟ้าจากพลังงานน้ำจากฝาย หรือการผลิตพลังงานไฟฟ้า จากพลังงานน้ำจากคลองส่งน้ำ	-	-	โรงงานทุกขนาด
๘๙	โรงงานผลิตก๊าซ ซึ่งมีใช้ก๊าซธรรมชาติ และโรงงานส่ง หรือจำหน่ายก๊าซ แต่ไม่รวมถึงโรงงานส่งหรือจำหน่ายก๊าซ ที่เป็นน้ำมันเชื้อเพลิงตามกฎหมายว่าด้วยการควบคุมน้ำมัน เชื้อเพลิง	-	-	โรงงานทุกขนาด
๙๐	โรงงานจัดหาน้ำ ทำน้ำให้บริสุทธิ์ หรือจำหน่ายน้ำไปยังอาคาร หรือโรงงานอุตสาหกรรม	-	-	โรงงานทุกขนาด

ลำดับที่	ประเภทหรือชนิดของโรงงาน	ขนาดของโรงงาน		
		โรงงานจำพวกที่ ๑	โรงงานจำพวกที่ ๒	โรงงานจำพวกที่ ๓
๙๑	โรงงานบรรจุสินค้าในภาชนะโดยไม่มีการผลิตอย่างหนึ่งอย่างใด ดังต่อไปนี้ (๑) การบรรจุสินค้าทั่วไป (๒) การบรรจุก๊าซ แต่ไม่รวมถึงการบรรจุก๊าซที่เป็นน้ำมัน เชื้อเพลิงตามกฎหมายว่าด้วยการควบคุมน้ำมันเชื้อเพลิง	- -	เครื่องจักรไม่เกิน ๗๕ แรงม้า และคนงานไม่เกิน ๗๕ คน -	เครื่องจักรเกิน ๗๕ แรงม้า หรือคนงานเกิน ๗๕ คน โรงงานทุกขนาด
๙๒	โรงงานห้องเย็น	-	เครื่องจักรไม่เกิน ๗๕ แรงม้า และคนงานไม่เกิน ๗๕ คน ซึ่งไม่มีการแกะ ล้าง หรือแปรสภาพวัตถุดิบ	เครื่องจักรเกิน ๗๕ แรงม้า หรือคนงานเกิน ๗๕ คน หรือโรงงานทุกขนาด ซึ่งมีการแกะ ล้าง หรือแปรสภาพวัตถุดิบ
๙๓	โรงงานซ่อมรองเท้าหรือเครื่องหนัง	โรงงานทุกขนาด	-	-
๙๔	โรงงานซ่อมเครื่องมือไฟฟ้าหรือเครื่องใช้ไฟฟ้า สำหรับใช้ในบ้าน หรือใช้ประจำตัว	โรงงานทุกขนาด	-	-
๙๕	โรงงานประกอบกิจการเกี่ยวกับยานที่ขับเคลื่อนด้วยเครื่องยนต์ รถพ่วง จักรยานสามล้อ จักรยานสองล้อ หรือส่วนประกอบ ของยานดังกล่าวอย่างหนึ่งอย่างใด ดังต่อไปนี้ (๑) การซ่อมแซมยานที่ขับเคลื่อนด้วยเครื่องยนต์ หรือส่วนประกอบของยานดังกล่าว (๒) การซ่อมแซมรถพ่วง จักรยานสามล้อ จักรยานสองล้อ หรือส่วนประกอบของยานดังกล่าว (๓) การพ่นสีกันสนิมยานที่ขับเคลื่อนด้วยเครื่องยนต์	- - -	- - -	โรงงานทุกขนาด โรงงานทุกขนาด โรงงานทุกขนาด

ลำดับที่	ประเภทหรือชนิดของโรงงาน	ขนาดของโรงงาน		
		โรงงานจำพวกที่ ๑	โรงงานจำพวกที่ ๒	โรงงานจำพวกที่ ๓
๙๖	(๔) การล้างหรืออัดฉีดยานที่ขับเคลื่อนด้วยเครื่องยนต์ โรงงานซ่อมนาฬิกา เครื่องวัดเวลา หรือเครื่องประดับที่ทำด้วยเพชร พลอย ทองคำ ทองขาว เงิน นาก หรืออัญมณี	โรงงานทุกขนาด โรงงานทุกขนาด	- -	- -
๙๗	โรงงานซ่อมผลิตภัณฑ์ที่มีได้ระบุการซ่อมไว้ในลำดับใด	-	เครื่องจักรไม่เกิน ๗๕ แรงม้า และคนงานไม่เกิน ๗๕ คน	เครื่องจักรเกิน ๗๕ แรงม้า หรือคนงานเกิน ๗๕ คน
๙๘	โรงงานซักรีด ซักแห้ง ซักฟอก รีด อัด หรือย้อมผ้า เครื่องนุ่งห่ม พรม หรือขนสัตว์	-	เครื่องจักรไม่เกิน ๗๕ แรงม้า และคนงานไม่เกิน ๗๕ คน ซึ่งไม่มีการฟอกหรือย้อมสี	เครื่องจักรเกิน ๗๕ แรงม้า หรือคนงานเกิน ๗๕ คน หรือโรงงานทุกขนาด ซึ่งมีการฟอกหรือย้อมสี
๙๙	โรงงานผลิต ซ่อมแซม ดัดแปลง หรือเปลี่ยนลักษณะอาวุธปืน เครื่องกระสุนปืน วัตถุระเบิด อาวุธหรือสิ่งอื่นใดที่มีอำนาจ ในการประหาร ทำลาย หรือทำให้หมดสมรรถภาพในตนเองเดียวกับ อาวุธปืน เครื่องกระสุนปืน หรือวัตถุระเบิด และรวมถึง สิ่งประกอบของสิ่งดังกล่าว	-	-	โรงงานทุกขนาด
๑๐๐	โรงงานประกอบกิจการเกี่ยวกับการตกแต่งหรือเปลี่ยนแปลง คุณลักษณะของผลิตภัณฑ์ หรือส่วนประกอบของผลิตภัณฑ์ โดยไม่มีการผลิตอย่างหนึ่งอย่างใด ดังต่อไปนี้			
	(๑) การทำ ฟัน หรือเคลือบสี	-	-	โรงงานทุกขนาด
	(๒) การทำ ฟัน หรือเคลือบเคลือบเหล็ก แล็กเกอร์ หรือน้ำมัน เคลือบเงาอื่น	-	-	โรงงานทุกขนาด
	(๓) การลงรักหรือการประดับตกแต่งด้วยแก้ว กระจก มุก ทอง หรืออัญมณี	โรงงานทุกขนาด	-	-

ลำดับที่	ประเภทหรือชนิดของโรงงาน	ขนาดของโรงงาน		
		โรงงานจำพวกที่ ๑	โรงงานจำพวกที่ ๒	โรงงานจำพวกที่ ๓
๑๐๑	(๔) การขัด	-	-	โรงงานทุกขนาด
	(๕) การชุบเคลือบผิว (Plating, Anodizing)	-	-	โรงงานทุกขนาด
	(๖) การอบชุบด้วยความร้อน (Heat Treatment)	-	-	โรงงานทุกขนาด
	โรงงานปรับคุณภาพของเสียรวม (Central Waste Treatment Plant)	-	-	โรงงานทุกขนาด
๑๐๒	โรงงานประกอบกิจการเกี่ยวกับการผลิต หรือจำหน่ายไอน้ำ (Steam Generating)	-	-	โรงงานทุกขนาด
๑๐๓	โรงงานประกอบกิจการเกี่ยวกับเกลืออย่างหนึ่งอย่างใด ดังต่อไปนี้			
	(๑) การทำเกลือสินเธาว์	-	-	โรงงานทุกขนาด
	(๒) การสูบหรือการนำน้ำเกลือขึ้นมาจากใต้ดิน	-	-	โรงงานทุกขนาด
	(๓) การบดหรือป่นเกลือ	-	เครื่องจักรไม่เกิน ๗๕ แรงม้า	เครื่องจักรเกิน ๗๕ แรงม้า
๑๐๔	(๔) การทำเกลือให้บริสุทธิ์	-	-	โรงงานทุกขนาด
	โรงงานผลิต ประกอบ ดัดแปลง หรือซ่อมแซมหม้อไอน้ำ (Boiler) หรือหม้อต้มที่ใช้ของเหลวหรือก๊าซเป็นสื่อ นำความร้อน ภาชนะทนแรงดัน และรวมถึงส่วนประกอบหรืออุปกรณ์ ของผลิตภัณฑ์ดังกล่าว	-	-	โรงงานทุกขนาด
๑๐๕	โรงงานประกอบกิจการเกี่ยวกับการคัดแยกหรือฝักรวม สิ่งปฏิกูลหรือวัสดุที่ไม่ใช้แล้วที่มีลักษณะและคุณสมบัติ ตามที่กำหนดไว้ในกฎกระทรวง ฉบับที่ ๒ (พ.ศ. ๒๕๓๕) ออกตามความในพระราชบัญญัติโรงงาน พ.ศ. ๒๕๓๕	-	-	โรงงานทุกขนาด

ลำดับที่	ประเภทหรือชนิดของโรงงาน	ขนาดของโรงงาน		
		โรงงานจำพวกที่ ๑	โรงงานจำพวกที่ ๒	โรงงานจำพวกที่ ๓
๑๐๖	โรงงานประกอบกิจการเกี่ยวกับการนำผลิตภัณฑ์อุตสาหกรรมที่ไม่ใช้แล้วหรือของเสียจากโรงงานมาผลิตเป็นวัตถุดิบหรือผลิตภัณฑ์ใหม่โดยผ่านกรรมวิธีการผลิตทางอุตสาหกรรม	-	-	โรงงานทุกขนาด
๑๐๗	โรงงานผลิตแผ่นซีดี (ผลิตภัณฑ์ที่ใช้สำหรับบันทึกข้อมูลเสียงหรือภาพในรูปของอิเล็กทรอนิกส์และสามารถอ่านได้โดยใช้เครื่องมือที่อาศัยแหล่งแสงที่มีกำลังสูง เช่น แสงเลเซอร์) แผ่นเสียง แถบบันทึกภาพ แถบบันทึกเสียง และแถบบันทึกภาพและเสียง ทั้งนี้ ไม่ว่าจะอยู่ในรูปของผลิตภัณฑ์ที่ได้มีการบันทึกข้อมูลไว้แล้ว หรือมีการบันทึกซ้ำได้อีก หรือยังมีได้มีการบันทึกข้อมูล	-	-	โรงงานทุกขนาด

หมายเหตุ :- เหตุผลในการประกาศใช้กฎกระทรวงฉบับนี้ คือ โดยที่เป็นการสมควรปรับปรุงการกำหนดประเภท ชนิด และขนาดของโรงงานให้สอดคล้องกับการเปลี่ยนแปลงหลักเกณฑ์การควบคุมการประกอบกิจการโรงงาน ซึ่งบทนิยามคำว่า “โรงงาน” ในมาตรา ๕ และมาตรา ๗ วรรคหนึ่ง แห่งพระราชบัญญัติโรงงาน พ.ศ. ๒๕๓๕ ซึ่งแก้ไขเพิ่มเติมโดยพระราชบัญญัติโรงงาน (ฉบับที่ ๒) พ.ศ. ๒๕๖๒ บัญญัติให้รัฐมนตรีว่าการกระทรวงอุตสาหกรรมมีอำนาจออกกฎกระทรวงกำหนดให้โรงงานตามประเภท ชนิด หรือขนาดใดเป็นโรงงานจำพวกที่ ๑ โรงงานจำพวกที่ ๒ หรือโรงงานจำพวกที่ ๓ แล้วแต่กรณี โดยคำนึงถึงความจำเป็นในการควบคุมดูแล การป้องกันเหตุเดือดร้อนรำคาญ การป้องกันความเสียหาย และการป้องกันอันตรายตามระดับความรุนแรงของผลกระทบที่จะมีต่อประชาชนหรือสิ่งแวดล้อม จึงจำเป็นต้องออกกฎกระทรวงนี้

(๓) กฎกระทรวงการแจ้งและการรับแจ้งการประกอบกิจการโรงงานจำพวกที่ ๒
พ.ศ. ๒๕๖๔



กฎกระทรวง

การแจ้งและการรับแจ้งการประกอบกิจการโรงงานจำพวกที่ ๒

พ.ศ. ๒๕๖๔

อาศัยอำนาจตามความในมาตรา ๖ วรรคหนึ่ง แห่งพระราชบัญญัติโรงงาน พ.ศ. ๒๕๓๕ ซึ่งแก้ไขเพิ่มเติมโดยพระราชบัญญัติโรงงาน (ฉบับที่ ๒) พ.ศ. ๒๕๖๒ และมาตรา ๑๑ วรรคสอง แห่งพระราชบัญญัติโรงงาน พ.ศ. ๒๕๓๕ รัฐมนตรีว่าการกระทรวงอุตสาหกรรมออกกฎกระทรวงไว้ดังต่อไปนี้

ข้อ ๑ กฎกระทรวงนี้ให้ใช้บังคับเมื่อพ้นกำหนดเก้าสิบวันนับแต่วันประกาศในราชกิจจานุเบกษาเป็นต้นไป

ข้อ ๒ ให้ยกเลิกกฎกระทรวง ฉบับที่ ๔ (พ.ศ. ๒๕๓๕) ออกตามความในพระราชบัญญัติโรงงาน พ.ศ. ๒๕๓๕

ข้อ ๓ ผู้ใดประสงค์จะประกอบกิจการโรงงานจำพวกที่ ๒ ก่อนจะเริ่มประกอบกิจการโรงงาน ให้แจ้งต่อพนักงานเจ้าหน้าที่ทราบโดยวิธีการทางอิเล็กทรอนิกส์เป็นหลัก ผ่านระบบเครือข่ายอิเล็กทรอนิกส์ของกรมโรงงานอุตสาหกรรม สำนักงานอุตสาหกรรมจังหวัด หรือองค์กรปกครองส่วนท้องถิ่นที่ได้รับการถ่ายโอนภารกิจตามกฎหมายจากกระทรวงอุตสาหกรรม แล้วแต่กรณี ทั้งนี้ให้รวมถึงการดำเนินการอื่นที่เกี่ยวข้องด้วย ในกรณีที่ไม่สามารถดำเนินการได้หรือมีเหตุอื่นใดทำให้ไม่สามารถดำเนินการโดยวิธีการทางอิเล็กทรอนิกส์ได้ ให้การดำเนินการดังกล่าวกระทำ ณ สถานที่ ดังต่อไปนี้

(๑) โรงงานในเขตกรุงเทพมหานคร ให้กระทำ ณ กรมโรงงานอุตสาหกรรม หรือองค์กรปกครองส่วนท้องถิ่นที่ได้รับการถ่ายโอนภารกิจตามกฎหมายจากกระทรวงอุตสาหกรรม

(๒) โรงงานในจังหวัดอื่น ให้กระทำ ณ สำนักงานอุตสาหกรรมจังหวัด หรือองค์กรปกครองส่วนท้องถิ่นที่ได้รับการถ่ายโอนภารกิจตามกฎหมายจากกระทรวงอุตสาหกรรม

แบบและรายละเอียดการแจ้งการประกอบกิจการโรงงานจำพวกที่ ๒ ให้เป็นไปตามที่ระบุไว้ในแบบ ร.ง. ๑ ท้ายกฎกระทรวงนี้

ข้อ ๔ เมื่อพนักงานเจ้าหน้าที่ได้รับแจ้งตามข้อ ๓ แล้ว ให้ออกใบรับแจ้ง โดยวิธีการทางอิเล็กทรอนิกส์เป็นหลัก ผ่านระบบเครือข่ายอิเล็กทรอนิกส์ของกรมโรงงานอุตสาหกรรม สำนักงานอุตสาหกรรมจังหวัด หรือองค์กรปกครองส่วนท้องถิ่นที่ได้รับการถ่ายโอนภารกิจตามกฎหมายจากกระทรวงอุตสาหกรรม แล้วแต่กรณี ทั้งนี้ ให้รวมถึงการดำเนินการอื่นที่เกี่ยวข้องด้วย ในกรณีที่ไม่สามารถดำเนินการได้หรือมีเหตุอื่นใดทำให้ไม่สามารถดำเนินการโดยวิธีการทางอิเล็กทรอนิกส์ได้ ให้การดำเนินการดังกล่าวกระทำ ณ สถานที่ ดังต่อไปนี้

(๑) โรงงานในเขตกรุงเทพมหานคร ให้กระทำ ณ กรมโรงงานอุตสาหกรรม หรือองค์กรปกครองส่วนท้องถิ่นที่ได้รับการถ่ายโอนภารกิจตามกฎหมายจากกระทรวงอุตสาหกรรม

(๒) โรงงานในจังหวัดอื่น ให้กระทำ ณ สำนักงานอุตสาหกรรมจังหวัด หรือองค์กรปกครองส่วนท้องถิ่นที่ได้รับการถ่ายโอนภารกิจตามกฎหมายจากกระทรวงอุตสาหกรรม

แบบและรายละเอียดการรับแจ้งการประกอบกิจการโรงงานจำพวกที่ ๒ ให้เป็นไปตามที่ระบุไว้ในแบบ ร.ง. ๒ ท้ายกฎกระทรวงนี้

ข้อ ๕ ใบรับแจ้งการประกอบกิจการโรงงานจำพวกที่ ๒ ที่ได้ออกให้ก่อนวันที่กฎกระทรวงนี้ใช้บังคับ ให้ยังคงใช้ได้ต่อไปจนกว่าจะเลิกประกอบกิจการโรงงาน

ให้ไว้ ณ วันที่ ๖ กรกฎาคม พ.ศ. ๒๕๖๔

สุริยะ จึงรุ่งเรืองกิจ

รัฐมนตรีว่าการกระทรวงอุตสาหกรรม

ใบแจ้งการประกอบกิจการโรงงานจำพวกที่ ๒

วันที่.....เดือน..... พ.ศ.

ข้าพเจ้า.....อายุ.....ปี สัญชาติ.....

เลขประจำตัวประชาชน/เลขทะเบียนนิติบุคคล.....

อยู่บ้าน / สำนักงานเลขที่.....ตรอก / ซอย.....ถนน.....

หมู่ที่.....ตำบล / แขวง.....อำเภอ / เขต.....

จังหวัด.....รหัสไปรษณีย์.....โทรศัพท์.....

ขอแจ้งการประกอบกิจการโรงงานจำพวกที่ ๒ ตามพระราชบัญญัติโรงงาน พ.ศ. ๒๕๓๕ โดยขอแสดงรายการและเอกสารประกอบการแจ้งไว้ดังต่อไปนี้

๑. ชื่อโรงงาน.....

ประเภทหรือชนิดของโรงงานลำดับที่.....

ประกอบกิจการ.....

กำลังเครื่องจักร.....แรงม้า จำนวนคนงาน.....คน

โดยจะเริ่มการประกอบกิจการโรงงานในวันที่.....เดือน..... พ.ศ.

๒. สถานที่ตั้งโรงงานเลขที่.....ตรอก / ซอย.....ถนน.....

คลอง.....แม่น้ำ.....หมู่ที่.....ตำบล / แขวง.....

อำเภอ / เขต.....จังหวัด.....โทรศัพท์.....

อยู่ใน / นอกเขตเทศบาล.....

อาคารโรงงานมีเนื้อที่.....ตารางเมตร บริเวณโรงงาน (รวมทั้ง อาคารโรงงาน)

มีเนื้อที่.....ตารางเมตร ที่ดินบริเวณโรงงานรวมทั้งที่ดินอาคารโรงงานเป็นของ

.....อาคารโรงงานมีอยู่เดิม/

ก่อสร้างขึ้นใหม่ ลักษณะของตัวอาคารโรงงาน.....

.....หลังคามุงด้วย.....

(ให้ระบุว่าเป็นไม้ หรือห้องแถว ตึกแถว คอนกรีตเสริมเหล็ก ฯลฯ)

โรงงานอยู่ใกล้เคียงกับ.....

บริเวณโรงงานมีเขตติดต่อ

ด้านเหนือจด

ด้านใต้จด

ด้านตะวันออกจด

ด้านตะวันตกจด

ลงชื่อ

(

ผู้ประกอบกิจการโรงงานจำพวกที่ ๒

)

๓. ทำงานปกติตั้งแต่เวลา.....ถึงเวลา.....รวมวันละ.....ชั่วโมง.....กะ
วันหยุดงาน.....ทำงานปีละ.....วัน

๔. เงินทุนจดทะเบียน (กรณีเป็นนิติบุคคล).....บาท

๕. ปริมาณเงินทุนในการก่อสร้างโรงงานและดำเนินกิจการ

๕.๑ ที่ดิน.....บาท

๕.๒ อาคารและสิ่งก่อสร้าง.....บาท

๕.๓ เครื่องจักร อุปกรณ์และค่าติดตั้ง.....บาท

๕.๔ เงินทุนหมุนเวียน.....บาท

รวม.....บาท

๖. จำนวนและระดับผู้ซึ่งทำงานโรงงาน

๖.๑ เจ้าหน้าที่บริหารและวิชาการ.....คน

๖.๒ คนงานชาย (ช่างฝีมือ).....คน

คนงานหญิง (ช่างฝีมือ).....คน

๖.๓ คนงานชาย (ไม่ใช่ช่างฝีมือ).....คน

คนงานหญิง (ไม่ใช่ช่างฝีมือ).....คน

๖.๔ ผู้ชำนาญการจากต่างประเทศ.....คน

๖.๕ ช่างเทคนิคและช่างฝีมือจากต่างประเทศ.....คน

รวม.....คน

๗. การผลิต

๗.๑ ชื่อ ปริมาณการใช้และแหล่งที่มาของวัตถุดิบ

วัตถุดิบ

ปริมาณการใช้ (ต่อปี)

แหล่งที่มา (ระบุประเทศ)

๗.๑.๑

๗.๑.๒

๗.๑.๓

๗.๑.๔

๗.๒ ชื่อผลิตภัณฑ์ ปริมาณการผลิต และการจำหน่าย

ผลิตภัณฑ์

ปริมาณการผลิต (ต่อปี)

การจำหน่าย (ระบุประเทศ)

๗.๒.๑

๗.๒.๒

๗.๒.๓

๗.๒.๔

ลงชื่อ

(

ผู้ประกอบกิจการโรงงานจำพวกที่ ๒

)

๗.๓ วัตถุพลอยได้ (ระบุชื่อและปริมาณวัตถุพลอยได้) (ถ้ามี)

.....
.....

๘. แผนที่ส่งเขป แสดงสถานที่ตั้งโรงงาน

ลงชื่อ
(

ผู้ประกอบกิจการโรงงานจำพวกที่ ๒
)

๑๐. เอกสารประกอบการแจ้งการประกอบกิจการโรงงานจำพวกที่ ๒

- ๑๐.๑ บัตรประจำตัวประชาชน (นำมาแสดงต่อเจ้าหน้าที่) กรณีที่เป็นบุคคลธรรมดา
- ๑๐.๒ สำเนาหนังสือรับรองการจดทะเบียนนิติบุคคล ที่ระบุชื่อผู้มีอำนาจลงนามผูกพันนิติบุคคลที่ตั้งสำนักงาน วัตถุประสงค์ของนิติบุคคล กรณีที่เป็นนิติบุคคล
- ๑๐.๓ แผนที่แสดงบริเวณที่ตั้งโรงงานรวมทั้งสิ่งปลูกสร้างใกล้เคียงโดยสังเขป และแผนผังแสดงสิ่งปลูกสร้างภายในบริเวณโรงงาน ที่ขนาดเหมาะสมและถูกต้องตามมาตราส่วน
- ๑๐.๔ แผนผังแสดงการติดตั้งเครื่องจักร
- ๑๐.๕ เอกสารอื่น ๆ ตามที่พนักงานเจ้าหน้าที่กำหนด

ลงชื่อ

(

ผู้ประกอบกิจการโรงงานจำพวกที่ ๒

)

ทะเบียนโรงงานเลขที่
.....

ใบรับแจ้งการประกอบกิจการโรงงานจำพวกที่ ๒

เลขที่.....

กระทรวงอุตสาหกรรม

วันที่.....เดือน.....พ.ศ.

ใบรับแจ้งนี้ออกให้เพื่อแสดงว่า.....

อายุ.....ปี สัญชาติ..... อยู่บ้าน / สำนักงานเลขที่..... ตรอก / ซอย.....

ถนน..... หมู่ที่..... ตำบล / แขวง..... อำเภอ / เขต.....

จังหวัด..... โทรศัพท์..... ได้มาแจ้งต่อพนักงานเจ้าหน้าที่แล้วว่า

มีความประสงค์จะประกอบกิจการโรงงานจำพวกที่ ๒ แห่งพระราชบัญญัติโรงงาน พ.ศ. ๒๕๓๕ ตามประเภท
หรือชนิดโรงงานลำดับที่.....
ประกอบกิจการ.....

กำลังเครื่องจักร..... แรงม้า จำนวนคนงาน.....คน

โดยจะเริ่มการประกอบกิจการโรงงานในวันที่.....เดือน.....พ.ศ.

ตามใบแจ้งลงวันที่.....เดือน.....พ.ศ.

ชื่อโรงงาน.....

ตั้งอยู่ ณ เลขที่..... ตรอก / ซอย..... ถนน.....

คลอง..... แม่น้ำ..... หมู่ที่..... ตำบล / แขวง.....

อำเภอ / เขต..... จังหวัด..... โทรศัพท์.....

ลงชื่อ

ผู้รับแจ้ง

(

)

พนักงานเจ้าหน้าที่

บันทึกการเปลี่ยนแปลงต่าง ๆ

ครั้งที่	สาระสำคัญของการเปลี่ยนแปลงเกี่ยวกับโรงงาน	พนักงานเจ้าหน้าที่

หมายเหตุ :- เหตุผลในการประกาศใช้กฎกระทรวงฉบับนี้ คือ เนื่องจากคณะรัฐมนตรีได้มีมติเมื่อวันที่ ๘ กันยายน ๒๕๖๓ เห็นชอบแนวทางการแก้ไขกฎหมายและกฎระเบียบที่เป็นข้อจำกัดและเป็นอุปสรรคต่อการพัฒนาการให้บริการในรูปแบบอิเล็กทรอนิกส์ (e-Service) แต่กฎกระทรวง ฉบับที่ ๔ (พ.ศ. ๒๕๓๕) ออกตามความในพระราชบัญญัติโรงงาน พ.ศ. ๒๕๓๕ ซึ่งกำหนดหลักเกณฑ์เกี่ยวกับการแจ้งและการรับแจ้งการประกอบกิจการโรงงานจำพวกที่ ๒ ยังไม่สอดคล้องกับแนวทางดังกล่าว สมควรแก้ไขปรับปรุงหลักเกณฑ์ในเรื่องดังกล่าวโดยกำหนดให้การแจ้งและการรับแจ้งการประกอบกิจการโรงงานจำพวกที่ ๒ รวมถึงการดำเนินการอื่นที่เกี่ยวข้อง กระทำโดยวิธีการทางอิเล็กทรอนิกส์เป็นหลัก จึงจำเป็นต้องออกกฎกระทรวงนี้

(๔) คำขอทั่วไป

คำขอทั่วไป

วันที่.....เดือน.....พ.ศ.....

ข้าพเจ้า.....อายุ.....ปี สัญชาติ.....
ที่อยู่/สำนักงานเลขที่.....ซอย.....ถนน.....
คลอง.....แม่น้ำ.....หมู่ที่.....ตำบล/แขวง.....
อำเภอ/เขต.....จังหวัด.....โทรศัพท์.....
มีความประสงค์ () ขอรับใบแทนใบอนุญาต
() ขอคัดสำเนาใบรับแจ้งประกอบกิจการโรงงานจำพวกที่ ๒
() อื่น ๆ (ระบุ).....
ของโรงงาน.....
ทะเบียนโรงงานเลขที่.....ตั้งอยู่เขต/อำเภอ.....จังหวัด.....

เนื่องจาก

พร้อมนี้ได้แนบเอกสารคือ

ลงชื่อ

()
ผู้ประกอบกิจการโรงงาน/ผู้ได้รับมอบอำนาจ

(๕) แบบ ๑
(การประกาศรับฟังความคิดเห็นของประชาชน)



แบบ ๑

ประกาศ (หน่วยงานของรัฐผู้รับใบแจ้งหรือคำขอ)

เรื่อง การรับฟังความคิดเห็นของประชาชนในการพิจารณาเกี่ยวกับโรงงานจำพวกที่.....

.....

ด้วย (หน่วยงานของรัฐผู้รับใบแจ้งหรือคำขอ) ประสงค์จะรับฟังความคิดเห็นของประชาชน
กรณี (หน่วยงานของรัฐผู้รับใบแจ้งหรือคำขอ) จะพิจารณา (ใบแจ้งประกอบกิจการโรงงานจำพวกที่ ๒ /
คำขอรับใบอนุญาตประกอบกิจการโรงงาน/คำขอรับใบอนุญาตขยายโรงงานครั้งที่.....*)

ของ.....

ตั้งอยู่ ณ เลขที่.....หมู่ที่.....ตำบล.....อำเภอ.....

จังหวัด.....รายละเอียดตามเอกสารแนบท้ายประกาศนี้

บุคคลใดจะให้ความเห็นเกี่ยวกับเรื่องดังกล่าวข้างต้น ขอให้แจ้งให้ (หน่วยงานของรัฐผู้รับ
ใบแจ้งหรือคำขอ) ทราบภายในวันที่.....เดือน.....พ.ศ.....พ้นจากกำหนดนี้แล้ว
(หน่วยงานของรัฐผู้รับใบแจ้งหรือคำขอ) จะได้พิจารณาต่อไป อนึ่ง หากผู้ใดประสงค์จะทราบรายละเอียด
เพิ่มเติมสามารถสอบถามได้ที่ (หน่วยงานของรัฐผู้รับใบแจ้งหรือคำขอ) โทร.....
โทรสาร.....

ประกาศ ณ วันที่.....เดือน.....พ.ศ.....

()

หัวหน้าหน่วยงานรัฐหรือผู้ได้รับมอบหมาย

ผู้ประกาศ

*ระบุอย่างใดอย่างหนึ่ง

(๖) แบบ ๒
(การประกาศรับฟังความคิดเห็นของประชาชน)

สาระสำคัญโดยย่อของโรงงาน

- ๑) ชื่อโรงงาน.....
- ๒) ขอรับใบแจ้งประกอบกิจการโรงงานจำพวกที่ ๒ ขอรับใบอนุญาตประกอบกิจการโรงงาน
 ขอรับใบอนุญาตขยายโรงงานครั้งที่.....
 ณ เลขที่.....หมู่ที่.....ตำบล.....อำเภอ.....จังหวัด.....
- ๓) จำนวนเนื้อที่ตั้งโรงงาน.....ไร่/ตารางวา (กรณีขยายโรงงานต้องไม่มีการขยายพื้นที่บริเวณโรงงาน)
- ๔) เป็นโรงงานจำพวกที่.....ลำดับที่.....
- ๕) ประกอบกิจการ.....
 ขยายโรงงานครั้งที่.....โดยมีการเพิ่มประกอบกิจการ.....
- ๖) เงินลงทุนประมาณ.....บาท (กรณีขยายโรงงานระบุเฉพาะส่วนขยาย)
- ๗) ใช้เครื่องจักรมีกำลังรวม.....แรงม้า คนงาน.....คน (กรณีขยายโรงงานระบุเฉพาะส่วนขยาย)
- ๘) ผู้แจ้งประกอบกิจการโรงงานจำพวกที่ ๒/ผู้ขอรับใบอนุญาตประกอบกิจการโรงงาน/ผู้ขอขยายโรงงานครั้งที่.....*
- บุคคลธรรมดาชื่อ.....
 นิติบุคคลชื่อ/ผู้แทนนิติบุคคลชื่อ.....

ลงชื่อ.....

()

พนักงานเจ้าหน้าที่

*ระบุอย่างใดอย่างหนึ่ง

(๗) แบบ ๓
(การประกาศรับฟังความคิดเห็นของประชาชน)

วัตถุประสงค์ ผลิตภัณฑ์ กระบวนการผลิต ของเสียมลพิษหรือสิ่งใด ๆ ที่มีผลกระทบต่อสิ่งแวดล้อม

(๑) วัตถุประสงค์ประกอบด้วย (กรณีขยายโรงงานระบุเฉพาะส่วนขยาย)

๑.ปริมาณการใช้...../ปี
 ๒.ปริมาณการใช้...../ปี
 ๓.ปริมาณการใช้...../ปี
 ๔.ปริมาณการใช้...../ปี
 ๕.ปริมาณการใช้...../ปี

(๒) ชนิดผลิตภัณฑ์ (กรณีขยายโรงงานระบุเฉพาะส่วนขยาย)

๑.ปริมาณการผลิต...../ปี
 ๒.ปริมาณการผลิต...../ปี
 ๓.ปริมาณการผลิต...../ปี
 ๔.ปริมาณการผลิต...../ปี
 ๕.ปริมาณการผลิต...../ปี

(๓) กระบวนการผลิต (กรณีขยายโรงงานระบุเฉพาะส่วนขยาย) (เป็นการบรรยายหรือแผนภูมิ)

(๔) ของเสียมลพิษหรือสิ่งใด ๆ ที่มีผลกระทบต่อสิ่งแวดล้อม (กรณีขยายโรงงานระบุเฉพาะส่วนขยาย)
 (เป็นการบรรยายหรือแผนภูมิ)

ลงชื่อ.....

()

พนักงานเจ้าหน้าที่

(หากถ่ายเอกสารไม่เพียงพอให้เพิ่มจำนวนหน้าได้)

(๘) แบบ ๔
(การประกาศรับฟังความคิดเห็นของประชาชน)

ผลกระทบที่อาจเกิดขึ้นแก่ประชาชนที่อยู่อาศัยในพื้นที่ที่ใกล้เคียงสถานที่ตั้งโรงงาน
หรือขยายโรงงานและประชาชนทั่วไป วิธีป้องกันเหตุเดือดร้อนรำคาญความเสียหายอันตราย
การควบคุมการปล่อยของเสียมลพิษหรือสิ่งใดๆ

(๑) ผลกระทบ (กรณีขยายโรงงานระบุเฉพาะส่วนขยาย)

.....
.....
.....
.....
.....

(๒) ผู้ที่อาจได้รับผลกระทบ (กรณีขยายโรงงานระบุเฉพาะส่วนขยาย)

.....
.....
.....
.....
.....

(๓) วิธีป้องกันเหตุเดือดร้อนรำคาญความเสียหายอันตราย การควบคุมการปล่อยของเสียมลพิษหรือสิ่งใด ๆ
(กรณีขยายโรงงานระบุเฉพาะส่วนขยาย)

.....
.....
.....
.....
.....

ลงชื่อ.....

()

พนักงานเจ้าหน้าที่

(หากถ่ายเอกสารไม่เพียงพอให้เพิ่มจำนวนหน้าได้)

(๙) แบบ ๕
(การประกาศรับฟังความคิดเห็นของประชาชน)



ประกาศหน่วยงานของรัฐผู้รับใบแจ้งหรือคำขอ
เรื่อง สรุปผลการรับฟังความคิดเห็นของประชาชนในการพิจารณาเกี่ยวกับโรงงานจำพวกที่.....

.....
ตามที่ (หน่วยงานของรัฐผู้รับใบแจ้ง/คำขอ) ได้ประกาศรับฟังความคิดเห็นของประชาชน
ในเรื่อง (การแจ้งประกอบกิจการโรงงานจำพวก ๒ / การขออนุญาตประกอบกิจการโรงงาน / การขออนุญาต
ขยายโรงงาน ครั้งที่.....*) ของ (ชื่อผู้ขอรับใบรับแจ้งการประกอบกิจการโรงงานจำพวกที่ ๒ / ใบอนุญาต
ประกอบกิจการโรงงาน/ ใบอนุญาตขยายโรงงานครั้งที่.....*) ตั้งอยู่ ณ เลขที่.....หมู่ที่.....
ถนน.....ตำบล.....อำเภอ.....จังหวัด.....
ตามประกาศ (หน่วยงานของรัฐผู้รับใบแจ้ง/คำขอ) ลงวันที่.....เดือน.....พ.ศ.....นั้น

บัดนี้กำหนดเวลารับฟังความคิดเห็นได้สิ้นสุดลงแล้ว ผลการรับฟังความคิดเห็นปรากฏดังนี้

๑. ความคิดเห็นคัดค้านพร้อมเหตุผล (กรณีไม่มีให้ระบุว่า “ไม่มี”)
๒. ความคิดเห็นสนับสนุนพร้อมเหตุผล (กรณีไม่มีให้ระบุว่า “ไม่มี”)
๓. ความคิดเห็นอื่น ๆ พร้อมเหตุผล (กรณีไม่มีให้ระบุว่า “ไม่มี”)

ประกาศ ณ วันที่.....เดือน.....พ.ศ.....

()
หัวหน้าหน่วยงานรัฐหรือผู้ได้รับมอบหมาย
ผู้ประกาศ

*ระบุอย่างใดอย่างหนึ่ง
(หากเอกสารไม่เพียงพอให้เพิ่มจำนวน)

(๑๐) แบบ ๖
(การประกาศรับฟังความคิดเห็นของประชาชน)



ประกาศ (หน่วยงานของรัฐผู้ออกรับใบรับแจ้ง/ใบอนุญาตประกอบกิจการโรงงาน/
ใบอนุญาตขยายโรงงาน ครั้งที่.....)
เรื่อง ผลการพิจารณาออก (ใบรับแจ้งการประกอบกิจการโรงงานจำพวกที่ ๒ / ใบอนุญาต
ประกอบกิจการโรงงาน / ใบอนุญาตขยายโรงงาน ครั้งที่.....*)

.....
ตามที่ได้ประกาศรับฟังความคิดเห็นของประชาชนในการที่ (ชื่อผู้รับใบรับแจ้ง
การประกอบกิจการโรงงานจำพวกที่ ๒ / ใบอนุญาตประกอบกิจการโรงงาน / ใบอนุญาตขยายโรงงานครั้งที่.....*)
ได้ขอ (ใบรับแจ้งประกอบกิจการโรงงานจำพวกที่ ๒ / ใบอนุญาตประกอบกิจการโรงงาน / ใบอนุญาต
ขยายโรงงานครั้งที่.....*) ประกอบกิจการ.....ตั้งอยู่
ณ เลขที่ถนน.....หมู่.....ตำบล.....อำเภอ.....
จังหวัด.....ตามประกาศ (หน่วยงานของผู้ขอรับใบแจ้งหรือคำขอ) ลงวันที่.....
เดือน.....พ.ศ..... โดยสิ้นสุดการรับฟังความคิดเห็นในวันที่.....เดือน.....
พ.ศ..... นั้น

ปรากฏว่าในระยะเวลาการรับฟังความคิดเห็นของประชาชนมีผู้คัดค้านการออก (ใบรับแจ้ง
การประกอบกิจการโรงงานจำพวกที่ ๒ / การออกใบอนุญาตประกอบกิจการโรงงาน / การออกใบอนุญาต
ขยายโรงงานครั้งที่.....*) จำนวน.....ราย

(หน่วยงานของรัฐผู้รับใบแจ้ง/คำขอ) ได้พิจารณาข้อเท็จจริง ข้อกฎหมาย รวมทั้งคำคัดค้าน
พร้อมเหตุผลแห่งการคัดค้านแล้ว เห็นควรออก (ใบรับแจ้งประกอบกิจการโรงงานจำพวกที่ ๒ /
ใบอนุญาตประกอบกิจการโรงงาน / ใบอนุญาตขยายโรงงานครั้งที่.....*) ให้กับ (ชื่อผู้ขอรับใบรับแจ้ง
การประกอบกิจการโรงงานจำพวกที่ ๒ / ใบอนุญาตประกอบกิจการโรงงาน / ใบอนุญาตขยายโรงงานครั้งที่.....*)
โดยมีเหตุผลของ (พนักงานเจ้าหน้าที่หรือผู้อนุญาต) ตามที่ระบุท้ายประกาศนี้ จึงได้ออก (ใบรับแจ้งการ
ประกอบกิจการโรงงานจำพวกที่ ๒ / ใบอนุญาตประกอบกิจการโรงงาน / ใบอนุญาตขยายโรงงาน ครั้งที่*)
ให้กับ (ชื่อผู้ขอรับใบรับแจ้งการประกอบกิจการโรงงาน จำพวกที่ ๒/ ใบอนุญาตประกอบกิจการโรงงาน /
ใบอนุญาตขยายโรงงานครั้งที่*) แล้วเมื่อวันที่.....เดือน.....พ.ศ.

จึงประกาศมาให้ทราบทั่วกัน

ลงชื่อ

()

พนักงานเจ้าหน้าที่ผู้ออกรับใบรับแจ้งหรือผู้อนุญาต

*ระบุอย่างใดอย่างหนึ่ง

เหตุผลแนบท้ายประกาศ (หน่วยงานของรัฐผู้ออกใบรับแจ้ง/ใบอนุญาตประกอบกิจการโรงงาน/

ใบอนุญาตขยายโรงงาน ครั้งที่.....) ลงวันที่.....เดือน.....พ.ศ....

การออก (ใบรับแจ้งการประกอบกิจการโรงงานจำพวกที่ ๒ / การออกใบอนุญาตประกอบ
กิจการโรงงาน / การออกใบอนุญาตขยายโรงงาน ครั้งที่.....*) ของ (ชื่อผู้ขอรับใบรับแจ้งการประกอบ
กิจการโรงงานจำพวกที่ ๒ / ใบอนุญาตประกอบกิจการโรงงาน / ใบอนุญาตขยายโรงงาน ครั้งที่.....*)

ตามที่ได้มีประกาศรับฟังความคิดเห็นของประชาชน ในการพิจารณาเกี่ยวกับโรงงานจำพวกที่
ของ (ชื่อผู้ขอรับใบรับแจ้งการประกอบกิจการโรงงานจำพวกที่ ๒ / ใบอนุญาตประกอบกิจการโรงงาน /
ใบอนุญาตขยายโรงงาน ครั้งที่*) ซึ่งตั้งอยู่ ณ เลขที่.....หมู่ที่.....ถนน.....
ตำบล.....อำเภอ.....จังหวัด.....และมี
ผู้คัดค้าน จำนวน.....ราย โดยมีเหตุผลของการคัดค้าน ดังนี้

๑.
๒.
๓.
๔.
๕.

(หน่วยงานของรัฐผู้รับใบแจ้ง/คำขอ) โดยพนักงานเจ้าหน้าที่หรือผู้อนุญาตได้พิจารณาแล้ว
ได้ออก (ใบรับแจ้งการประกอบกิจการโรงงานจำพวกที่ ๒ / ใบอนุญาตประกอบกิจการโรงงาน /
ใบอนุญาตขยายโรงงาน ครั้งที่.....*) ให้กับ (ชื่อผู้ขอรับใบรับแจ้งการประกอบกิจการโรงงานจำพวกที่ ๒ /
ใบอนุญาตประกอบกิจการโรงงาน / ใบอนุญาตขยายโรงงาน ครั้งที่.....*) แล้วโดยมีเหตุผล ดังต่อไปนี้

๑.
๒.
๓.
๔.
๕.

ลงชื่อ.....

()

พนักงานเจ้าหน้าที่/ผู้อนุญาต

*ระบุอย่างใดอย่างหนึ่ง

(หากเอกสารไม่เพียงพอให้เพิ่มจำนวนหน้าได้)

(๑๑) ใบแจ้งการเสียค่าธรรมเนียมรายปี

ใบแจ้งการเสียดำธรรมเนียรรายปี

วันที่..... เดือน..... พ.ศ.

ด้วยข้าพเจ้า

ขอชำระค่าธรรมเนียรรายปี ของโรงงานที่ประกอบกิจการ.....

ทะเบียนโรงงานเลขที่.....เขต/อำเภอ.....จังหวัด.....

กำลังเครื่องจักร..... แรงม้า จำนวนคนงานคน วันครบกำหนดชำระ.....

ลงชื่อ.....ผู้ชำระเงิน
(.....)

เรียน ..(หน่วยงานที่รับเงิน).....

เพื่อโปรดรับเงิน () ค่าธรรมเนียรรายปี จำนวน.....บาท

() เงินเพิ่มร้อยละห้าต่อเดือน จำนวน.....บาท

รวมเป็นเงินทั้งสิ้น.....บาท
(.....(ตัวหนังสือ).....)

ลงชื่อ.....เจ้าหน้าที่ผู้รับชำระค่าธรรมเนียร
(.....)

(๑๒) แบบไม่รับแจ้งการประกอบกิจการโรงงานจำพวกที่ ๒

แบบไม่รับแจ้งการประกอบกิจการโรงงานจำพวกที่ ๒

ที่ /
.....
.....

วัน .. เดือน พ.ศ.

เรื่อง ไม่รับแจ้งการประกอบกิจการโรงงานจำพวกที่ ๒

เรียน(ผู้แจ้ง)

อ้างถึง ใบแจ้งการประกอบกิจการโรงงานจำพวกที่ ๒ ของ.....ลงวันที่

ตามใบแจ้งการประกอบกิจการโรงงานจำพวกที่ ๒ ของ.....ลงวันที่.....

.....พนักงานเจ้าหน้าที่ได้ตรวจสอบเอกสารหลักฐานแล้ว ปรากฏว่า.....

.....(แจ้งข้อเท็จจริงอย่างเพียงพอให้ทราบ)

ซึ่งเป็นการขัดกับกฎหมาย.....(ระบุกฎหมายอะไร).....

และเป็นกรณีที่ไม้อาจสั่งให้แก้ไขได้ตามความในพระราชบัญญัติโรงงาน พ.ศ. ๒๕๓๕ มาตรา ๑๑ วรรค ๔ ดังนั้น

จึงไม่อาจรับแจ้งการประกอบกิจการโรงงานจำพวกที่ ๒ ตามใบแจ้งดังกล่าวได้

หากท่านไม่เห็นด้วยกับคำสั่งนี้ ท่านมีสิทธิอุทธรณ์คำสั่งต่อ

ตำแหน่ง.....(ผู้รับแจ้ง/ ผู้อำนวยการเขตฯ).....(ที่อยู่ส่วนราชการ).....

..... ภายใน ๑๕ วัน นับแต่วันที่รับคำสั่งนี้ (ตามมาตรา ๔๔ แห่งพระราชบัญญัติ

วิธีปฏิบัติราชการทางปกครอง พ.ศ. ๒๕๓๙)

จึงเรียนมาเพื่อพิจารณา

ขอแสดงความนับถือ

(ชื่อ - นามสกุล)

ตำแหน่ง.....

พนักงานเจ้าหน้าที่ผู้รับแจ้ง

ส่วน

โทร

โทรสาร

(โปรดดูคำแนะนำด้านหลัง)

คำแนะนำ

พระราชบัญญัติวิธีปฏิบัติราชการทางปกครอง พ.ศ. ๒๕๓๙

มาตรา ๔๔ ภายใต้บังคับมาตรา ๔๘ ในกรณีที่คำสั่งทางปกครองใดไม่ได้ออกโดยรัฐมนตรีและไม่มีกฎหมายกำหนดขั้นตอนอุทธรณ์ในฝ่ายปกครองไว้เป็นการเฉพาะ ให้คู่กรณีอุทธรณ์คำสั่งทางปกครองนั้น โดยยื่นต่อเจ้าหน้าที่ผู้ทำคำสั่งทางปกครองภายในสิบห้าวันนับแต่ที่ตนได้รับแจ้งคำสั่งดังกล่าว

คำอุทธรณ์ต้องทำเป็นหนังสือโดยระบุข้อโต้แย้งและข้อเท็จจริงหรือข้อกฎหมายที่อ้างอิงประกอบด้วย

การอุทธรณ์ไม่เป็นเหตุให้ทุเลาการบังคับตามคำสั่งทางปกครอง เว้นแต่จะมีการสั่งให้ทุเลาการบังคับตาม มาตรา ๕๖ วรรคหนึ่ง

(๑๓) แบบตรวจ ๐๒

รายงานผลการตรวจสอบการประกอบกิจการโรงงานวันที่ตรวจ :

1. ข้อมูลทั่วไป ชื่อโรงงาน/ผู้ประกอบการ.....
 ประกอบกิจการ.....
 ที่ตั้งโรงงานเลขที่.....หมู่ที่.....ตรอก/ซอย.....
 ถนน.....แขวง/ตำบล.....
 เขต/อำเภอ.....จังหวัด.....โทรศัพท์.....
 ทะเบียนโรงงานเลขที่
 โรงงานจำพวกที่.....ใบอนุญาตหมดอายุปี.....
 ค่าธรรมเนียมรายปี [] ครบถ้วน [] ไม่
 ครบถ้วน.....

2. ที่ตั้ง สภาพแวดล้อม

ผังบริเวณโรงงานและสถานที่ใกล้เคียง

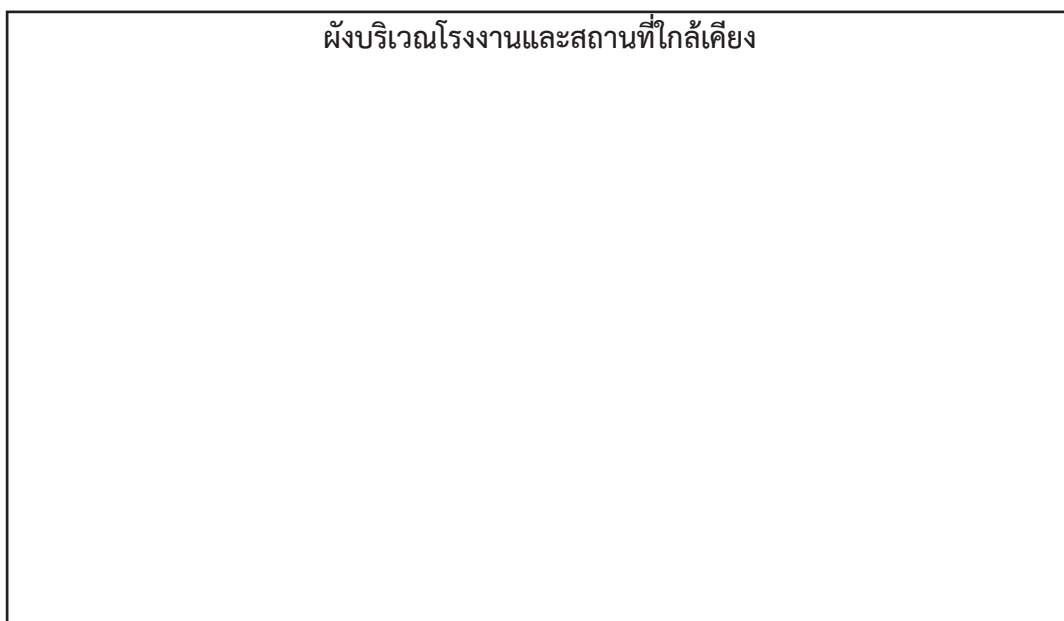

2.1. อยู่ในผังเมืองสี..... ทำเลโดยรอบเป็น.....

2.2. ทำเลตามกฎหมายกระทรวง ฉบับที่ 2

 ไม่ขัด ขัด

เนื่องจาก.....

3. ข้อมูลการผลิต

3.1. จำนวนคนงาน ชาย.....คน หญิง.....คน

3.2. วัตถุดิบ

ชื่อ	ปริมาณการใช้	แหล่งที่มา
.....
.....
.....

หมายเหตุ ให้ระบุเคมีภัณฑ์สำคัญ ๆ ที่ใช้ครบถ้วน

3.3. ผลิตภัณฑ์

ชื่อ	ปริมาณการใช้	แหล่งที่มา
.....
.....
.....

3.4.กรรมวิธีการผลิต พร้อมแผนภาพแสดงลำดับการทำงาน/ขั้นตอนการเกิดปัญหา
ด้านสิ่งแวดล้อมหรืออันตราย

4. อาคารโรงงาน

- 4.1 อาคารโรงงาน [] เอกเทศ [] ตึกแถว
[] เป็นไป [] ไม่เป็นไปตามที่ได้รับอนุญาต ทั้งนี้ มีการเปลี่ยนแปลง ดังนี้
.....
- 4.2 กรณีเป็นตึกแถวหรือตึกสูงสภาพลูกกรงเหล็กตัด แต่ละชั้น
[] เปิดได้
[] เปิดไม่ได้ กรณีฉุกเฉิน
[] อื่นๆ (ระบุ)
4.3 ความสูงเฉลี่ยของอาคาร.....เมตร
4.4 ขนาด ลักษณะ และจำนวนประตูทางออกฉุกเฉิน
-
- 4.5 ขนาด ลักษณะ และจำนวนบันไดขึ้นลงระหว่างชั้น.....
.....
- 4.6 พื้นที่ปฏิบัติงาน/แสงสว่าง/ทางเดิน/การระบายอากาศ.....
.....

5. เครื่องจักร อุปกรณ์ หรือสิ่งนำมาใช้ในโรงงาน

- 5.1 กำลังเครื่องจักรที่ตรวจพบ..... แรงม้า สิทธิเดิม..... แรงม้า
- 5.2 การติดตั้งเครื่องจักร/การป้องกันอันตราย.....
.....
- 5.3 หม้อน้ำ ถังความดัน หม้อต้ม ถังปฏิกริยา
[] ไม่มี
[] มี (รายละเอียด ชนิด ขนาด จำนวน).....
.....
การตรวจทดสอบความปลอดภัย [] ยังไม่ตรวจ [] ตรวจสอบเมื่อวันที่.....
โดย.....ทะเบียนเลขที่.....หมดอายุ.....
ผู้ควบคุมประจำ ชื่อ.....ทะเบียนเลขที่.....หมดอายุ.....
วิศวกรอำนวยความสะดวก ชื่อ.....ทะเบียนเลขที่.....หมดอายุ.....
- 5.4 ภาชนะบรรจุวัตถุอันตรายหรือของเหลวที่อาจทำให้เกิดอันตรายแก่บุคคล สัตว์ พืช ทรัพย์สิน หรือ
สิ่งแวดล้อม ขนาด 25,000 ลิตรขึ้นไป
[] ไม่มี
[] มี (จำนวน, หนังสือรับรอง, เชื้อนป้องกัน, สายล่อฟ้าฯ).....
.....

6. ความปลอดภัยของโรงงานและสุขอนามัย

6.1 การป้องกันอันตรายส่วนบุคคล (อุปกรณ์/ชุดทำงาน)

.....
.....

6.2 อุปกรณ์/เครื่องดับเพลิง.....

.....
.....

6.3 สัญญาณแจ้งเหตุอันตรายสัญญาณเตือนภัย.....

.....
.....

6.4 สุขอนามัย (ห้องน้ำ/ห้องส้วม/โรงอาหารฯลฯ).....

.....
.....

6.5 การจัดทำรายงานการวิเคราะห์ความเสี่ยงอันตรายที่อาจเกิดขึ้นจากการประกอบกิจการ

ไม่มี ไม่ต้องมี

มี รายงานเมื่อ.....จัดทำรายงานโดย.....

คุณวุฒิ.....เลขทะเบียน.....

6.6 การใช้สารกัมมันตรังสี

ไม่มี

มี ไม่รายงาน รายงานข้อมูลตามแบบ ร.ง.7 เมื่อ.....

ไม่มีผู้ควบคุม มี ชื่อ.....

คุณวุฒิ.....เลขทะเบียน.....

6.7 อื่นๆ.....

.....

7. การควบคุมการปล่อยของเสีย มลพิษหรือสิ่งใดๆ ที่มีผลกระทบต่อสิ่งแวดล้อม

7.1 สิ่งปฏิภูลหรือวัสดุที่ไม่ใช้แล้ว

จุดแหล่งขั้นตอนในขบวนการผลิตที่เกิดสิ่งปฏิภูลฯ	H ลักษณะของสิ่งปฏิภูล	ปริมาณ

H ลักษณะให้ระบุว่าเป็นของเหลว, ของแข็ง, ฝุ่น, ของชื้นเหน็ด, กากตะกอนขึ้น ฯลฯ หรือลักษณะอื่น

วิธีการกำจัดสิ่งปนื้อหรือวัสดุที่ไม่ใช่แล้ว

โดยการ [] ทิ้ง [] ฝังกลบ
[] เผา [] อื่นๆ.....

ควบคุมหรือกำจัดโดย [] ตนเอง มีวิศวกรควบคุมชื่อ.....

โทรศัพท์.....เลขทะเบียนใบอนุญาตประกอบวิชาชีพวิศวกรรมควบคุม.....

สาขา.....ใช้ได้ถึง.....

[] ว่าจ้างผู้อื่นดำเนินการ คือ

ที่อยู่/สำนักงาน.....

โทรศัพท์.....ตามสัญญาว่าจ้าง.....

7.2 มลพิษทางน้ำ [] ไม่มี [] มี

มีน้ำทิ้งที่เกิดจากการประกอบกิจการ ประมาณ.....ลูกบาศก์เมตร/วัน

มีน้ำทิ้งจากการใช้น้ำของคนงาน ประมาณ.....ลูกบาศก์เมตร/วัน

มีน้ำทิ้งจากกิจกรรมอื่นๆ ได้แก่.....ประมาณ.....ลูกบาศก์เมตร/วัน

รวมน้ำทิ้งทั้งหมดประมาณ.....ลูกบาศก์เมตร/วัน

ระบบบำบัดน้ำทิ้ง

[] ไม่มี [] ไม่ต้องมี [] มี เป็นแบบ.....

[] เป็น [] ไม่เป็นไปตามที่อนุญาต ดังนี้.....

คุณสมบัติน้ำทิ้งก่อนเข้าระบบ.....

คุณสมบัติน้ำทิ้งหลังออกจากระบบ.....

สภาพของระบบบำบัดที่ปรากฏด้วยสายตา [] ดีมาก [] ดีพอใช้ [] ไม่ดี [] ไม่ใช้งาน

แหล่งและปริมาณของน้ำที่ใช้ในโรงงาน คือ

แหล่งรองรับน้ำทิ้ง คือ

[] สภาพดี [] สภาพไม่ดี เนื่องจาก.....

ผู้ควบคุมระบบ [] ไม่ต้องมี [] ไม่มี

[] มี ชื่อ / คุณวุฒิ / เลขทะเบียน.....

.....

แผนภาพแสดงระบบบำบัดน้ำทิ้งจุดเก็บตัวอย่างน้ำทิ้ง



มลพิษทางอากาศ

เครื่องจักรหรือแหล่งกำเนิดมลพิษทางอากาศ

[] ไม่มี [] มีฝุ่นละออง, เขม่าควัน, กลิ่นเหม็น, ไอสารเคมี

ชนิด	เครื่องจักรหรือแหล่งกำเนิด	วิธี/ระบบบำบัด
.....
.....
.....
.....

ระบบบำบัด [] เป็น [] ไม่เป็นตามที่ได้รับอนุญาต ดังนี้.....

สภาพของระบบบำบัดที่ปรากฏว่าด้วยสายตา [] ดีมาก [] ดี [] พอใช้ [] ไม่ดี [] ไม่ใช้งาน

ผู้ควบคุมระบบ [] ไม่ต้องมี [] ไม่มี

[] มี ชื่อ/คุณวุฒิ/เลขทะเบียน.....

แผนภาพแสดงระบบบำบัดมลพิษทางอากาศ/จุดเก็บตัวอย่างอากาศ



7.4 การจัดทำรายงานผลการปฏิบัติตามมาตรการลดผลกระทบสิ่งแวดล้อมและมาตรการติดตาม

ตรวจสอบคุณภาพสิ่งแวดล้อม ตามที่ได้รับความเห็นชอบ EIA

[] ไม่มี [] ไม่ต้องมี

[] มี รายงานเมื่อ.....

7.5 วัตถุอันตราย กระบวนการผลิตมีการใช้วัตถุอันตราย [] ไม่มี [] มี เช่น

มีการจัดเก็บอย่างไร.....

มี Materials Safety Data Sheet กำกับไว้ [] ไม่มี [] มี

8. ปัญหาการก่อเหตุเดือดร้อนรำคาญเกี่ยวกับเสียง, กลิ่น, ความสั่นสะเทือน ฯลฯ และมาตรการป้องกัน

.....
.....
.....
.....

สรุปผลการตรวจสอบ

.....
.....
.....
.....
.....
.....
.....
.....
.....
.....
.....
.....
.....
.....
.....
.....
.....
.....
.....
.....
.....
.....
.....

ลงชื่อ ผู้ตรวจ 1).....

()

ผู้ตรวจ 2).....

()

ผู้ตรวจ 3).....

()

...../...../.....

(๑๔) ใบแจ้งทั่วไป

ใบแจ้งทั่วไป

วันที่..... เดือน..... พ.ศ.

ข้าพเจ้า อายุ..... ปี สัญชาติ.....
ที่อยู่/สำนักงานเลขที่..... ซอย..... ถนน.....
คลอง..... แม่น้ำ..... หมู่ที่..... ตำบล/แขวง.....
อำเภอ/เขต..... จังหวัด..... โทรศัพท์.....
มีความประสงค์ () แจ้งเลิกประกอบกิจการโรงงาน ตั้งแต่วันที่.....
() แจ้งโอน/ให้เช่า/ให้เช่าซื้อประกอบกิจการโรงงานจำพวกที่ ๒
ตั้งแต่วันที่.....
() อื่น ๆ (ระบุ).....

ของโรงงาน.....

ทะเบียนโรงงานเลขที่..... ตั้งอยู่เขต..... จังหวัด.....

เนื่องจาก.....

.....

.....

พร้อมนี้ได้แนบเอกสารคือ.....

.....

.....

ลงชื่อ.....

(.....)

ผู้ประกอบการโรงงาน/ผู้ได้รับมอบอำนาจ

(๑๕) บันทึกการโอนการประกอบกิจการโรงงานจำพวกที่ ๒ ตามมาตรา ๑๑

โปรดอ่านให้เข้าใจ เพื่อประโยชน์ของท่าน

เอกสารหลักฐานประกอบการพิจารณาโอนการประกอบกิจการโรงงาน

- ยื่นคำร้อง จำนวน ๒ ชุด
- หนังสือแสดงถึงการโอนการประกอบกิจการโรงงาน แล้วแต่ลักษณะการโอน เช่น หนังสือสัญญาซื้อขายโรงงาน หนังสือสัญญาเช่า หรือเช่าซื้อโรงงาน หรือบันทึกการโอนการประกอบกิจการโรงงาน เป็นต้น ทั้งนี้ต้องมีข้อความระบุทะเบียนโรงงานด้วย
- สำเนาทะเบียนบ้านของผู้รับโอน (พร้อมลงนามรับรอง)
- สำเนาบัตรประชาชนของผู้รับโอน (พร้อมลงนามรับรอง)
- สำเนาบัตรประชาชนของผู้โอน (พร้อมลงนามรับรอง)
- สำเนาใบรับแจ้งการประกอบกิจการโรงงาน (รง.๒) ที่จะโอน (พร้อมลงนามรับรอง)
- หนังสือรับรองการจดทะเบียนนิติบุคคลของห้างหุ้นส่วนฯ หรือบริษัท ซึ่งแสดงการมอบหมายอำนาจข้อจำกัดของอำนาจในการลงนามผูกพันนิติบุคคล และวัตถุประสงค์ของนิติบุคคล (ฉบับปีปัจจุบัน) พร้อมผู้มีอำนาจลงนามผูกพันตามระบุดลงนามรับรอง
- ใบมรณบัตรของผู้ถือใบรับแจ้งการประกอบกิจการโรงงาน (กรณีผู้ถือใบรับแจ้งถึงแก่กรรม)
- คำสั่งศาลแต่งตั้งผู้จัดการมรดก หรือพินัยกรรมของผู้ถือใบรับแจ้ง ซึ่งถึงแก่กรรม
- หนังสือแสดงความยินยอมของทายาทโดยธรรมทุกคนของผู้ถือใบรับแจ้ง ซึ่งถึงแก่กรรมระบุยินยอมให้ผู้ยื่นคำขอ รับโอนใส่ชื่อเป็นผู้ถือใบรับแจ้งแทน

การโอน ขึ้นอยู่กับลักษณะการโอน คือ

- การโอนการประกอบกิจการ เอกสารข้อ ๒ ให้ทำเป็นบันทึกการโอน
 - การให้เช่า หรือเช่าซื้อโรงงาน เอกสารข้อ ๒ ให้ทำเป็น สัญญาเช่าหรือเช่าซื้อโรงงาน
 - การซื้อขายโรงงาน เอกสารข้อ ๒ ให้ทำเป็น สัญญาซื้อขายโรงงาน
- หลักฐานที่ต้องยื่นทั้งหมด คือ ข้อ ๑, ๒, ๓, ๔, ๕, ๖ และ ๗ กรณีผู้โอนหรือผู้รับโอนเป็นนิติบุคคล

หมายเหตุ การยื่นใบแจ้งการโอนต้องยื่นภายใน ๓๐ วัน นับจากทำบันทึกการโอน ทำสัญญาเช่าหรือเช่าซื้อ หรือทำ สัญญาซื้อขายโรงงาน (โดยนับวันที่ทำบันทึกหรือทำสัญญาเป็นวันแรก)

การโอน กรณีผู้ถือใบรับแจ้งการประกอบกิจการโรงงาน ตาย

- กรณีทายาทยื่นคำขอ ให้ยื่นหลักฐาน คือ ๑, ๓, ๔, ๖, ๘ และ ๑๐
- กรณีผู้จัดการมรดกยื่นคำขอ ให้ยื่นหลักฐาน คือ ๑, ๓, ๔, ๖, ๘ และ ๙

หมายเหตุ การยื่นต้องยื่นใบแจ้งการโอนภายใน ๓๐ วัน นับแต่ผู้ถือใบรับแจ้งตาย จากหลักฐานตามวันที่ในใบมรณบัตร โดยถือวันตายเป็นวันแรก หากไม่สามารถยื่นภายในกำหนด อาจขอขยายเวลาได้

บันทึกการเปลี่ยนแปลงเพิ่มเติม

วันที่..... เดือน พ.ศ.....

พนักงานเจ้าหน้าที่ที่ได้รับทราบการแจ้งโอนการประกอบกิจการโรงงานจำพวกที่ ๒
ของ สัญชาติ.....
อยู่บ้าน / สำนักงานเลขที่..... ตรอก / ซอย..... ถนน.....
หมู่ที่..... ตำบล / แขวง..... อำเภอ / เขต จังหวัด

ลงชื่อ ผู้รับแจ้ง
(.....)

(๑๖) แบบรับเรื่องร้องเรียน

แบบรับเรื่องร้องเรียน

(หน่วยงาน)

เลขรับที่.....

วันที่.....

๑. การร้องเรียน () ด้วยตนเอง () โทรศัพท์ () วันที่ร้องเรียน.....

๒. ผู้ร้องเรียน

ชื่อผู้ร้อง โทรศัพท์.....

ที่อยู่

๓. โรงงานที่ก่อเหตุเดือดร้อนรำคาญ

ชื่อโรงงาน.....ประกอบกิจการ.....

ที่ตั้ง

แผนที่ตั้งโรงงานและบ้านผู้ร้องเรียนอย่างชัดเจน
(ด้านหลัง)

ลักษณะความเดือดร้อน () เสียงดัง () สั่นสะเทือน () ฝุ่นละออง () กลิ่นเหม็น
() เขม่าควัน () น้ำเสีย () ไอสารเคมี () สิ่งปฏิกูล () คลื่นแม่เหล็ก ()

.....

หมายเหตุ () ไม่เคยร้องเรียน () เคยร้องเรียนแล้วเมื่อ

.....

ลงนามผู้ร้องเรียน

ลงนามผู้รับเรื่อง
()

(๑๗) แบบรายงานข้อมูลโรงงานที่อาจก่อเหตุเดือดร้อน

แบบรายงานข้อมูลโรงงานที่อาจก่อเหตุเดือดร้อน

๑. เรื่องโรงงานประกอบกิจการ.....ชื่อโรงงาน/ชื่อผู้ประกอบการ.....
ตั้งอยู่เลขที่.....ซอย.....ถนน.....หมู่ที่.....
ตำบล/แขวง.....อำเภอ/เขต.....จังหวัด.....

รายละเอียดดังแผนที่ด้านหลัง

๒. ลักษณะการก่อเหตุเดือดร้อน (น้ำทิ้ง อากาศเสีย กากของเสีย อื่น ๆ)

.....
.....
.....
.....
.....
.....
.....
.....
.....
.....

๓. ผลกระทบต่อชุมชน

.....
.....
.....
.....
.....
.....
.....
.....
.....
.....
.....

ลงชื่อ.....ผู้สำรวจ
(.....)
วันที่สำรวจ.....

(๑๘) แบบแจ้งให้ชำระค่าธรรมเนียมรายปี

ที่

(ส่วนราชการเจ้าของหนังสือ)

ที่อยู่.....

.....

เรื่อง ให้มาชำระค่าธรรมเนียมรายปี

เรียน

ด้วยขณะนี้ใกล้จะครบกำหนดการชำระค่าธรรมเนียมรายปีโรงงานของท่าน ทะเบียนโรงงานเลขที่..... ซึ่งจะครบกำหนดชำระค่าธรรมเนียมรายปีในวันที่..... จึงขอให้ท่านดำเนินการ ดังนี้

- ๑.ให้นำหนังสือฉบับนี้ไปแสดงเพื่อเสียค่าธรรมเนียมรายปี
- ๒.ให้นำใบรับแจ้งการประกอบกิจการโรงงานจำพวกที่ ๒ (แบบ ร.ง. ๒) ไปแสดงด้วย
๓. ให้เตรียมเงินค่าธรรมเนียมรายปี สำหรับการใช้เครื่องจักร.....แรงม้า เป็นเงิน.....บาท

ทั้งนี้ ขอให้ท่านติดต่อชำระค่าธรรมเนียมรายปีภายในเวลาที่กำหนด ณ ...(หน่วยงานที่รับผิดชอบ)... โดยชำระเป็นเงินสดหรือเช็ค ซึ่งถ้าท่านมิได้ดำเนินการชำระค่าธรรมเนียมรายปีภายในเวลาที่กำหนด ท่านต้องเสียเงินเพิ่มอีกร้อยละห้าต่อเดือน หากท่านประสงค์จะขอทราบข้อมูลใด ๆ เพิ่มเติม ขอให้ติดต่อสอบถามได้ตามหมายเลขโทรศัพท์ข้างท้ายนี้

จึงเรียนมาเพื่อทราบ

ขอแสดงความนับถือ

(ส่วนราชการเจ้าของเรื่อง)

โทร.....

(๑๙) แบบหนังสือเตือนให้ชำระค่าธรรมเนียมรายปี

ที่

(ส่วนราชการเจ้าของหนังสือ)

ที่อยู่.....

.....

เรื่อง เติมนให้ชำระค่าธรรมเนียมรายปี

เรียน

ด้วย ปรากฏว่าโรงงานของท่าน ทะเบียนโรงงานเลขที่.....
ซึ่งได้ประกอบกิจการโรงงาน โดยมีเครื่องจักรรวม.....แรงม้า จะต้องชำระค่าธรรมเนียมรายปี
ตามมาตรา ๔๓ แห่งพระราชบัญญัติโรงงาน พ.ศ. ๒๕๓๕ โดยมีกำหนดวันชำระค่าธรรมเนียม
ในวันที่..... เดือน พ.ศ. เป็นเงิน..... บาท แต่ปรากฏว่า ท่านยัง
ไม่ได้ชำระค่าธรรมเนียมตามกำหนดดังกล่าว

ฉะนั้น (.ชื่อหน่วยงาน..) จึงขอให้ท่านนำเงินค่าธรรมเนียมรายปีที่ค้างชำระพร้อมเงินเพิ่ม
ร้อยละห้าต่อเดือนนับแต่วันที่ถึงกำหนดชำระค่าธรรมเนียมในแต่ละปีถึงวันที่ไปชำระให้ถูกต้องครบถ้วนที่
(.ชื่อหน่วยงาน..) ที่ตั้ง.....

.....ภายในวันที่.....

ทั้งนี้ ขอให้ท่านนำหนังสือฉบับนี้พร้อมใบรับแจ้งการประกอบกิจการโรงงานจำพวกที่ ๒ (แบบ ร.ง. ๒)
ไปแสดงเพื่อบันทึกเป็นหลักฐานในการชำระค่าธรรมเนียมด้วย

จึงเรียนมาเพื่อทราบและดำเนินการให้ถูกต้องต่อไป

ขอแสดงความนับถือ

(ส่วนราชการเจ้าของเรื่อง)

โทร.....

(๒๐) แบบหนังสือให้หยุดประกอบกิจการโรงงาน

ที่/.....

.....
.....

เรื่อง ให้หยุดประกอบกิจการโรงงาน

เรียน

อ้างถึง หนังสือ ที่/..... ลงวันที่.....

หนังสือ

ตามหนังสือที่อ้างถึง ...(หน่วยงานที่รับผิดชอบ)...ให้ท่าน/นิติบุคคล ไปชำระค่าธรรมเนียมรายปี ตาม มาตรา ๔๓ แห่งพระราชบัญญัติโรงงาน พ.ศ. ๒๕๓๕ ภายในวันที่ เดือน พ.ศ. นั้น ปรากฏว่า ท่าน/นิติบุคคลยังไม่ไปชำระค่าธรรมเนียมรายปีดังกล่าว โดยไม่มีเหตุอันสมควร

ฉะนั้น อาศัยอำนาจตามความในมาตรา ๔๓ ประกอบมาตรา ๓๙ พนักงานเจ้าหน้าที่ตามพระราชบัญญัติโรงงาน พ.ศ. ๒๕๓๕ จึงมีคำสั่งให้...ท่าน/นิติบุคคล...ทะเบียนโรงงานเลขที่..... ตั้งอยู่ ณ เลขที่..... หยุดประกอบกิจการโรงงานทั้งหมด ตั้งแต่วันที่ได้รับคำสั่งนี้เป็นต้นไป จนกว่าจะได้มาชำระค่าธรรมเนียมรายปี พร้อมเงินเพิ่มร้อยละห้าต่อเดือนให้ถูกต้องครบถ้วน

จึงเรียนมาเพื่อทราบ และหากท่าน/นิติบุคคล ได้ไปชำระค่าธรรมเนียมดังกล่าวแล้ว (หน่วยงานท้องถิ่นที่รับผิดชอบ) จะให้ท่าน/นิติบุคคล ประกอบกิจการต่อไป

ขอแสดงความนับถือ

.....
.....
.....

(โปรดดูคำแนะนำและคำเตือนด้านหลัง)

คำเตือน - การส่งคำสั่งตามมาตรา ๓๙ ต้องปฏิบัติให้ถูกต้องตามมาตรา ๓๘ ด้วย มิฉะนั้นจะไม่มีผลตามกฎหมายที่จะดำเนินการกับผู้ประกอบกิจการโรงงาน และในบางกรณีต้องจัดทำหลักฐานแสดงวันที่รับทราบคำสั่งให้ชัดเจน

- นอกจากนี้จะต้องปิดประกาศคำสั่งให้ถูกต้องตามมาตรา ๔๐ อีกด้วย

คำแนะนำ

คำแนะนำที่จะต้องส่งไปพร้อมกับคำสั่ง

๑. หากท่านไม่เห็นด้วยกับคำสั่งฉบับนี้ ท่านมีสิทธิอุทธรณ์ต่อรัฐมนตรีว่าการกระทรวงอุตสาหกรรมภายในสามสิบวันนับแต่วันที่ทราบคำสั่ง และการอุทธรณ์ไม่เป็นการทุเลาการปฏิบัติตามคำสั่ง

๒. ผู้ใดประกอบกิจการโรงงานในระหว่างที่ได้มีคำสั่งให้หยุดประกอบกิจการโรงงานหรือภายหลังที่มีคำสั่งให้ปิดโรงงานต้องระวางโทษจำคุกไม่เกินสองปี หรือปรับไม่เกินสองแสนบาทหรือทั้งจำ ทั้งปรับและให้ปรับอีกวันละห้าพันบาทจนกว่าจะหยุดประกอบกิจการ

สถาปนิก หรือวิศวกรหรือผู้ทำงานในโรงงาน หรือคนงานที่ฝ่าฝืนทำงานในโรงงานเฉพาะส่วนที่มีคำสั่งให้หยุด หรือยังฝ่าฝืนทำงานในโรงงานที่มีคำสั่งปิดโรงงานเพื่อให้โรงงานประกอบกิจการต่อไป ต้องระวางโทษเช่นเดียวกับผู้ประกอบกิจการโรงงาน

๓. หากท่านปรับปรุงหรือปฏิบัติให้ถูกต้องตามคำสั่งได้แล้วเสร็จก่อนครบกำหนดระยะเวลาตามคำสั่ง และประสงค์จะประกอบกิจการโรงงานจะต้องแจ้งให้ผู้ออกคำสั่งนี้ทราบ และเมื่อมีการสั่งให้ประกอบกิจการโรงงานได้แล้ว ท่านจึงจะดำเนินการต่อไปได้

๔. ถ้าท่านไม่ปรับปรุงแก้ไขโรงงาน หรือไม่ปฏิบัติให้ถูกต้องภายในระยะที่กำหนดอาจเป็น มูลเหตุให้ถูกสั่งปิดโรงงานได้

๕. เมื่อครบกำหนดตามคำสั่งหากจะประกอบกิจการต่อไปต้องได้รับอนุญาตเสียก่อน

(๒๑) บันทึกข้อเท็จจริง

บันทึกข้อเท็จจริง

เขียนที่.....

วันที่.....เวลา.....

ข้าพเจ้า อายุ..... ปี รับราชการตำแหน่ง
สังกัด อยู่บ้านเลขที่.....
ได้มาตรวจโรงงานชื่อ..... ตั้งอยู่เลขที่.....

พบว่า.....เป็นผู้ประกอบกิจการ โดยใช้เครื่องจักรดังนี้

๑.
๒.
๓.
๔.
๕.
๖.
๗.
๘.
๙.
๑๐.

() รายละเอียดตามใบแนบ จำนวน.....ฉบับ

รวมกำลังเครื่องจักรทั้งสิ้น.....แรงม้า มีคนงานรวม.....คน

ข้าพเจ้า.....อยู่บ้านเลขที่.....หมู่.....ซอย.....
ถนน.....แขวง/ตำบล.....เขต/อำเภอ.....
จังหวัด.....โทร.....เกี่ยวข้องกับโรงงานโดยเป็น.....

ขอรับรองว่า บันทึกการตรวจโรงงานปรากฏตามรายละเอียดข้างต้น นั้นถูกต้อง และการปฏิบัติงานของเจ้าหน้าที่มิได้ทำให้ทรัพย์สินเสียหายแต่อย่างใด จึงได้ลงชื่อไว้ท้ายบันทึกนี้เป็นหลักฐาน

หมายเหตุ () ผู้นำตรวจไม่ลงลายมือชื่อ ลงนาม ผู้นำตรวจ

()

ลงนาม ผู้ตรวจโรงงาน

()

(๒๒) แบบหนังสือรับทราบการเลิกประกอบกิจการโรงงาน

ที่ /

.....(ที่อยู่หน่วยงานต้นสังกัด).....

.....

.....

เรื่อง รับทราบการเลิกประกอบกิจการโรงงาน

เรียน

อ้างถึง หนังสือของท่าน.....ลงวันที่.....

ตามหนังสือที่อ้างถึง ท่านแจ้งเลิกประกอบกิจการโรงงาน ทะเบียนโรงงานเลขที่.....
ตั้งอยู่ ณ เลขที่.....ซอย.....ถนน.....หมู่ที่.....
แขวง/ตำบล.....เขต/อำเภอ.....จังหวัด.....ความละเอียดแจ้งแล้ว นั้น
.....(ชื่อหน่วยงาน).....ได้รับทราบและจำหน่ายแฟ้มทะเบียนโรงงานดังกล่าวแล้ว
จึงเรียนมาเพื่อทราบ

ขอแสดงความนับถือ

หน่วยงานต้นสังกัด

โทร

(๒๓) แบบหนังสือให้ประกอบกิจการโรงงานตามปกติ

ที่ /

.....(ที่อยู่หน่วยงานต้นสังกัด).....
.....
.....

เรื่อง ให้ประกอบกิจการโรงงานตามปกติ

เรียน

อ้างถึง หนังสือ.....ที่.....ลงวันที่.....

ตามหนังสือที่อ้างถึง ผู้ซึ่งปลัดกระทรวงมหาดไทยได้มีคำสั่งให้ท่าน/นิติบุคคล ในฐานะผู้ประกอบ
กิจการโรงงาน.....ทะเบียนโรงงานเลขที่.....
ตั้งอยู่ ณ เลขที่.....ซอย.....ถนน.....หมู่ที่.....
แขวง/ตำบล.....เขต/อำเภอ.....จังหวัด.....
หยุด/ปรับปรุงแก้ไขโรงงาน ดังรายละเอียดตามที่แจ้งแล้ว นั้น

พนักงานเจ้าหน้าที่ได้ทำการตรวจสอบเกี่ยวกับการปฏิบัติตามคำสั่งเมื่อวันที่.....แล้ว
พบว่าท่าน/นิติบุคคล ได้ทำการปรับปรุงแก้ไขตามคำสั่งในหนังสือที่อ้างถึงแล้ว

ฉะนั้น อาศัยอำนาจตามความในมาตรา ๓๙ วรรคสอง แห่งพระราชบัญญัติโรงงาน พ.ศ. ๒๕๓๕
ผู้ซึ่งปลัดกระทรวงมหาดไทย จึงอนุญาตให้ท่าน/นิติบุคคล ประกอบกิจการโรงงานได้ตามปกติ ตั้งแต่บัดนี้เป็นต้นไป

จึงเรียนมาเพื่อทราบ

ขอแสดงความนับถือ

หน่วยงาน

โทร

(๒๔) แบบหนังสือรับทราบการเริ่มประกอบกิจการโรงงาน
หลังจากหยุดดำเนินการเกินหนึ่งปี

ที่ /

.....(ที่อยู่หน่วยงานต้นสังกัด).....

.....

.....

เรื่อง รับทราบการเริ่มประกอบกิจการโรงงานหลังจากหยุดดำเนินการเกินหนึ่งปี

เรียน

อ้างถึง หนังสือของท่าน.....ลงวันที่.....

ตามหนังสือที่อ้างถึง ท่าน/นิติบุคคล แจ้งเริ่มประกอบกิจการโรงงานหลังจากหยุดประกอบกิจการเกินหนึ่งปี
ทะเบียนโรงงานเลขที่.....ตั้งอยู่ ณ เลขที่.....ซอย.....
ถนน.....หมู่ที่.....แขวง/ตำบล.....เขต/อำเภอ.....จังหวัด.....
ความละเอียดแจ้งแล้ว นั้น

.....(หน่วยงานที่รับผิดชอบ).....ได้รับทราบแล้ว

จึงเรียนมาเพื่อทราบ

ขอแสดงความนับถือ

หน่วยงาน

โทร

(๒๕) บันทึกคำให้การของผู้กล่าวหา (ปท.๐๑)



กระทรวงอุตสาหกรรม
บันทึกคำให้การของผู้กล่าวหา

สถานที่ทำการ.....
วันที่.....เดือน.....พ.ศ.....
ข้าพเจ้า.....อายุ.....ปี ตำแหน่ง.....
สังกัด.....อำเภอ.....จังหวัด.....
ได้ปฏิญาณตนแล้วขอให้การด้วยความสัตย์จริงว่า.....

เหตุเกิดที่.....ตำบล.....
อำเภอ.....จังหวัด.....

ฉะนั้น ข้าพเจ้าจึงขอให้คณะกรรมการเปรียบเทียบคดี ทำการเปรียบเทียบปรับต่อไปนี้

ลงชื่อ.....พนักงานเจ้าหน้าที่
/พนักงานสอบสวนผู้กล่าวหา

ลงวันที่.....ผู้เขียน-ผู้อ่าน

(๒๖) บันทึกคำให้การของผู้ต้องหา (ปท.๐๒)



กระทรวงอุตสาหกรรม
บันทึกคำให้การของผู้ต้องหา

สถานที่ทำการ.....

วันที่.....เดือน.....พ.ศ.....

ข้าพเจ้า.....อายุ.....ปี เชื้อชาติ.....

สัญชาติ.....อาชีพ.....อยู่บ้าน.....

ตำบล.....อำเภอ.....จังหวัด.....

พนักงานเจ้าหน้าที่/พนักงานสอบสวนได้แจ้งให้ข้าพเจ้าทราบว่า ข้าพเจ้าต้องหาว่า.....

และได้แจ้งให้ข้าพเจ้าทราบด้วยว่า.....

จะเสนอเรื่องให้คณะกรรมการเปรียบเทียบคดีเปรียบเทียบปรับ ข้าพเจ้าทราบแล้วขอให้การ.....

ข้าพเจ้ายินยอมให้คณะกรรมการเปรียบเทียบคดีเปรียบเทียบปรับโดยยินยอมชำระค่าปรับตามที่คณะกรรมการ
เปรียบเทียบคดีกำหนด และจำนำเงินมาชำระให้ภายในสามสิบวันนับแต่วันที่มีการเปรียบเทียบปรับ หากข้าพเจ้า
ไม่นำเงินค่าปรับมาชำระภายในเวลาที่กำหนด ให้พนักงานเจ้าหน้าที่/พนักงานสอบสวนดำเนินคดีต่อไปอ่านให้ฟัง
แล้วรับว่าถูกต้อง

ลงชื่อ.....ผู้ต้องหา

ลงชื่อ.....ผู้เขียน - ผู้อ่าน

(๒๗) แบบหนังสือแจ้งสถานีตำรวจ กรณีผู้ต้องหาไม่มาใช้สิทธิเปรียบเทียบปรับ



ที่ /.....

สำนักงาน..... **อปท.**
เลขที่หมู่ ถนน
แขวง/ตำบล เขต/อำเภอ.....
กรุงเทพมหานคร/จังหวัด ๐๐๐๐

วันที่ เดือน พ.ศ.

เรื่อง ขอให้ดำเนินคดีกับบริษัท..... และนาย..... กรรมการผู้มีอำนาจลงนามผูกพันนิติบุคคลฯ

เรียน ผู้กำกับการสถานีตำรวจนครบาล/ภูธร

- สิ่งที่ส่งมาด้วย ๑. สำเนาบันทึกข้อเท็จจริง จำนวน ชุด
๒. สำเนาบันทึกคำให้การของผู้กล่าวหา (ปท.๐๑) จำนวน ฉบับ
๓. สำเนาบันทึกคำให้การของผู้ต้องหา (ปท.๐๒) จำนวน ชุด
๔. สำเนาบันทึกการเปรียบเทียบปรับคดีตามพระราชบัญญัติโรงงาน (ปท. ๐๓) จำนวน ฉบับ
๕. สำเนาหนังสือกรมโรงงานอุตสาหกรรม/สำนักงานอุตสาหกรรม ด่วนที่สุด ที่ ออก /.....
ลงวันที่ เดือน พ.ศ. จำนวน ฉบับ
๖. สำเนาเอกสารประกอบการดำเนินคดี จำนวน ชุด

ด้วยเมื่อวันที่ เดือน พ.ศ. พนักงานเจ้าหน้าที่ตามพระราชบัญญัติ
โรงงาน พ.ศ. ๒๕๓๕ ได้เข้าตรวจ บริษัท ทะเบียนโรงงานเลขที่ (ถ้ามี)
ตั้งอยู่เลขที่ ซอย ถนน
แขวง/ตำบล เขต/อำเภอ..... กรุงเทพมหานคร/จังหวัด
ประกอบกิจการ ซึ่งการประกอบกิจการดังกล่าวจัดอยู่ในประเภทหรือชนิดของโรงงาน
ลำดับที่ คือ โรงงานประกอบกิจการ (ตามที่ระบุในกฎกระทรวง)
และจัดเป็นโรงงานจำพวกที่๑/๒/๓ ตามที่ระบุในบัญชีท้ายกฎกระทรวงกำหนดประเภท
ชนิดหรือขนาดของโรงงาน พ.ศ. ๒๕๖๔ ออกตามความในพระราชบัญญัติโรงงาน พ.ศ. ๒๕๓๕ ทั้งนี้
บริษัท/นายได้.....ข้อเท็จจริงที่เป็นองค์ประกอบความผิด.....
จึงเป็นการ..... ข้อกฎหมายที่เป็นความผิด..... ตามความใน
มาตรา อันมีบทกำหนดโทษตามมาตรา แห่ง (พระราชบัญญัติโรงงาน พ.ศ. ๒๕๓๕ /
พระราชบัญญัติโรงงาน พ.ศ. ๒๕๓๕ และที่แก้ไขเพิ่มเติม) ต้องระวางโทษ

กรมโรงงานอุตสาหกรรม/สำนักงานอุตสาหกรรมจังหวัด

ได้แจ้งให้ผู้กระทำความผิดทราบถึงสิทธิในการขอให้คณะกรรมการเปรียบเทียบคดีทำการเปรียบเทียบปรับ
แล้ว ผู้กระทำความผิดไม่มาใช้สิทธิขอให้คณะกรรมการเปรียบเทียบคดีทำการเปรียบเทียบปรับ จึงยังไม่ถือว่า
คดีอาญาเลิกกันตามประมวลกฎหมายวิธีพิจารณาความอาญา

จึงเรียนมา ...

จึงเรียนมาเพื่อโปรดสอบสวนดำเนินคดีกับ บริษัท..... และ
นาย กรรมการผู้มีอำนาจลงนามผูกพันบริษัทซึ่งเป็นผู้รับผิดชอบในการดำเนินการ
ของบริษัทและได้กระทำการอันเป็นเหตุให้บริษัทกระทำความผิดตามมาตรา ๒๓ แห่งพระราชบัญญัติโรงงาน
พ.ศ. ๒๕๓๕ ซึ่งแก้ไขเพิ่มเติมโดยพระราชบัญญัติแก้ไขเพิ่มเติมบทบัญญัติแห่งกฎหมายที่เกี่ยวกับความรับผิด
ทางอาญาของผู้แทนนิติบุคคล พ.ศ. ๒๕๖๐ (กรณีผู้กระทำผิดเป็นบุคคลธรรมดาไม่ต้องระบุมตรา ๒๓ นี้)
ในความผิดดังกล่าวข้างต้น ทั้งนี้ อปท. ได้ส่งเอกสารที่เกี่ยวข้องมาเพื่อ
ประกอบการพิจารณาคดีตามสิ่งที่ส่งมาด้วย รวมทั้งได้มอบหมายให้ นาย.....
ตำแหน่ง กอง สำนักงาน อปท.
โทร. เป็นเจ้าหน้าที่ติดต่อดำเนินการร้องทุกข์ในเรื่องนี้ และเมื่อผลการดำเนินคดี
เป็นประการใด โปรดแจ้งให้สำนักงาน อปท. ทราบด้วย จะขอบคุณยิ่ง

ขอแสดงความนับถือ

กอง
กลุ่ม
โทร.
โทรสาร
www.

(๒๘) แบบหนังสือแจ้งสถานีตำรวจ กรณีผู้เสียหายไม่ยินยอมให้เปรียบเทียบปรับ



ที่ /

สำนักงาน..... อปท.

เลขที่ หมู่ ถนน

แขวง/ตำบล เขต/อำเภอ.....

กรุงเทพมหานคร/จังหวัด ๐๐๐๐

วันที่ เดือน พ.ศ.

เรื่อง ขอให้ดำเนินคดีกับบริษัท..... และนาย..... กรรมการผู้มีอำนาจลงนามผูกพันนิติบุคคลฯ

เรียน ผู้กำกับการสถานีตำรวจนครบาล/ภูธร

สิ่งที่ส่งมาด้วย ๑. สำเนาบันทึกการตรวจเพื่อดำเนินการตามกฎหมาย จำนวน ฉบับ

๒. สำเนาบันทึกข้อเท็จจริง จำนวน ฉบับ

๓. สำเนาบันทึกความเห็นของผู้เสียหาย ลงวันที่ เดือน พ.ศ.

จำนวน ฉบับ

๔. สำเนาเอกสารประกอบการดำเนินคดี ปท. ๐๑, ปท. ๐๒, ปท. ๐๓ รวมจำนวน ฉบับ

๕. สำเนาหนังสือสำนักงานอัยการสูงสุดที่ อส ๐๐๑๗/๘๒๘๑ ลงวันที่ ๑๕ มิถุนายน ๒๕๔๔

จำนวน ๑ ฉบับ

ด้วยเมื่อวันที่ เดือน พ.ศ. พนักงานเจ้าหน้าที่ตามพระราชบัญญัติ

โรงงาน พ.ศ. ๒๕๓๕ ได้เข้าตรวจ บริษัท ทะเบียนโรงงานเลขที่ (ถ้ามี)

ตั้งอยู่เลขที่ ซอย ถนน

แขวง/ตำบล เขต/อำเภอ..... กรุงเทพมหานคร/จังหวัด

ประกอบกิจการ ซึ่งการประกอบกิจการดังกล่าวจัดอยู่ในประเภทหรือชนิดของโรงงาน

ลำดับที่ คือ โรงงานประกอบกิจการ (ตามที่ระบุในกฎกระทรวง)

และจัดเป็นโรงงานจำพวกที่๑/๒/๓ ตามที่ระบุในบัญชีท้ายกฎกระทรวงกำหนดประเภท

ชนิดหรือขนาดของโรงงาน พ.ศ. ๒๕๖๔ ออกตามความในพระราชบัญญัติโรงงาน พ.ศ. ๒๕๓๕ ทั้งนี้

บริษัท/นายได้.....ข้อเท็จจริงที่เป็นองค์ประกอบความผิด.....

จึงเป็นการ..... ข้อกฎหมายที่เป็นความผิด..... ตามความใน

มาตรา อันมีบทกำหนดโทษตามมาตรา แห่ง (พระราชบัญญัติโรงงาน พ.ศ. ๒๕๓๕ /

พระราชบัญญัติโรงงาน พ.ศ. ๒๕๓๕ และที่แก้ไขเพิ่มเติม) ต้องระวางโทษ

กรมโรงงานอุตสาหกรรม/สำนักงานอุตสาหกรรมจังหวัด

ได้แจ้งให้ผู้กระทำความผิดทราบถึงความผิด ต่อมาผู้กระทำความผิดได้มารับสารภาพและใช้สิทธิขอให้

คณะกรรมการ เปรียบเทียบคดีทำการเปรียบเทียบปรับ ตามมาตรา ๖๕ แต่เนื่องจากคดีนี้มีผู้ร้องเรียนซึ่ง

เป็นผู้เสียหายตามความในมาตรา ๖๔ แห่งพระราชบัญญัติโรงงาน พ.ศ. ๒๕๓๕ ไม่ยินยอมให้คณะกรรมการ

เปรียบเทียบคดีเปรียบเทียบปรับ คณะกรรมการเปรียบเทียบคดี ได้พิจารณาเมื่อวันที่ เดือน

..... พ.ศ. มีมติไม่เปรียบเทียบคดีกับ บริษัท ผู้กระทำความผิด จึงยังไม่ถือว่า

คดีอาญาเลิกกันตามประมวลกฎหมายวิธีพิจารณาความอาญา

จึงเรียนมา ...

จึงเรียนมาเพื่อโปรดสอบสวนดำเนินคดีกับ บริษัท..... และ
นาย กรรมการผู้มีอำนาจลงนามผูกพันบริษัทซึ่งเป็นผู้รับผิดชอบในการดำเนินการ
ของบริษัทและได้กระทำการอันเป็นเหตุให้บริษัทกระทำความผิดตามมาตรา ๖๓ แห่งพระราชบัญญัติโรงงาน
พ.ศ. ๒๕๓๕ ซึ่งแก้ไขเพิ่มเติมโดยพระราชบัญญัติแก้ไขเพิ่มเติมบทบัญญัติแห่งกฎหมายที่เกี่ยวกับความรับผิด
ทางอาญาของผู้แทนนิติบุคคล พ.ศ. ๒๕๖๐ (กรณีผู้กระทำความผิดเป็นบุคคลธรรมดาไม่ต้องระบุมตรา ๖๓ นี้)
ในความผิดดังกล่าวข้างต้น ทั้งนี้ อปท. ได้ส่งเอกสารที่เกี่ยวข้องมาเพื่อ
ประกอบการพิจารณาคดีตามสิ่งที่ส่งมาด้วย รวมทั้งได้มอบหมายให้ นาย.....
ตำแหน่ง กอง สำนักงาน อปท.
โทร. เป็นเจ้าหน้าที่ติดต่อดำเนินการร้องทุกข์ในเรื่องนี้ และเมื่อผลการดำเนินคดี
เป็นประการใด โปรดแจ้งให้สำนักงาน อปท. ทราบด้วย จะขอบคุณยิ่ง

ขอแสดงความนับถือ

กอง
กลุ่ม
โทร.
โทรสาร
www.

(๒๙) แบบหนังสือแจ้งสถานีตำรวจ กรณีผู้ต้องหาไม่มาชำระค่าปรับ



ที่ /.....

สำนักงาน..... อปท.

เลขที่ หมู่ ถนน

แขวง/ตำบล เขต/อำเภอ.....

กรุงเทพมหานคร/จังหวัด ๐๐๐๐

วันที่ เดือน พ.ศ.

เรื่อง ขอให้ดำเนินคดีกับบริษัท..... และนาย..... กรรมการผู้มีอำนาจลงนามผูกพันนิติบุคคลฯ

เรียน ผู้กำกับการสถานีตำรวจนครบาล/ภูธร

- สิ่งที่ส่งมาด้วย ๑. สำเนาบันทึกข้อเท็จจริง จำนวน ชุด
๒. สำเนาบันทึกคำให้การของผู้กล่าวหา (ปท.๐๑) จำนวน ฉบับ
๓. สำเนาบันทึกคำให้การของผู้ต้องหา (ปท.๐๒) จำนวน ชุด
๔. สำเนาบันทึกการเปรียบเทียบปรับคดีตามพระราชบัญญัติโรงงาน (ปท. ๐๓) จำนวน ฉบับ
๕. สำเนาหนังสือกรมโรงงานอุตสาหกรรม/สำนักงานอุตสาหกรรม ด่วนที่สุด ที่ ออก /.....
ลงวันที่ เดือน พ.ศ. จำนวน ฉบับ
๖. สำเนาเอกสารประกอบการดำเนินคดี จำนวน ชุด

ด้วยเมื่อวันที่ เดือน พ.ศ. พนักงานเจ้าหน้าที่ตามพระราชบัญญัติ
โรงงาน พ.ศ. ๒๕๓๕ ได้เข้าตรวจ บริษัท ทะเบียนโรงงานเลขที่ (ถ้ามี)
ตั้งอยู่เลขที่ ซอย ถนน
แขวง/ตำบล เขต/อำเภอ..... กรุงเทพมหานคร/จังหวัด

ประกอบกิจการ ซึ่งการประกอบกิจการดังกล่าวจัดอยู่ในประเภทหรือชนิดของโรงงาน
ลำดับที่ คือ โรงงานประกอบกิจการ (ตามที่ระบุในกฎกระทรวง)
และจัดเป็นโรงงานจำพวกที่ ๑/๒/๓ ตามที่ระบุในบัญชีท้ายกฎกระทรวงกำหนดประเภท
ชนิดหรือขนาดของโรงงาน พ.ศ. ๒๕๖๔ ออกตามความในพระราชบัญญัติโรงงาน พ.ศ. ๒๕๓๕ ทั้งนี้
บริษัท/นาย ได้.....ข้อเท็จจริงที่เป็นองค์ประกอบความผิด.....
จึงเป็นการ..... ข้อกฎหมายที่เป็นความผิด..... ตามความใน
มาตรา อันมีบทกำหนดโทษตามมาตรา แห่ง (พระราชบัญญัติโรงงาน พ.ศ. ๒๕๓๕ /
พระราชบัญญัติโรงงาน พ.ศ. ๒๕๓๕ และที่แก้ไขเพิ่มเติม) ต้องระวางโทษ

กรมโรงงานอุตสาหกรรม/สำนักงานอุตสาหกรรมจังหวัด ได้แจ้งให้
ผู้กระทำความผิดทราบถึงการกระทำความผิดดังกล่าวแล้วและบริษัท ได้มาใช้สิทธิ
ขอให้คณะกรรมการเปรียบเทียบคดีทำการเปรียบเทียบปรับตามมาตรา ๖๕ และคณะกรรมการเปรียบเทียบคดี
ได้ทำการเปรียบเทียบปรับเมื่อวันที่ เดือน พ.ศ. โดยกำหนดให้ บริษัท
..... ต้องชำระค่าปรับภายในกำหนดสามสิบวันนับแต่วันที่มีการเปรียบเทียบปรับ
(ภายในวันที่) แต่บริษัท ไม่มาชำระค่าปรับภายใน
กำหนดระยะเวลาดังกล่าว จึงยังไม่ถือว่าคดีอาญาเลิกกันตามประมวลกฎหมายวิธีพิจารณาความอาญา

จึงเรียนมา ...

จึงเรียนมาเพื่อโปรดสอบสวนดำเนินคดีกับ บริษัท..... และ
นาย กรรมการผู้มีอำนาจลงนามผูกพันบริษัทซึ่งเป็นผู้รับผิดชอบในการดำเนินการ
ของบริษัทและได้กระทำการอันเป็นเหตุให้บริษัทกระทำความผิดตามมาตรา ๖๓ แห่งพระราชบัญญัติโรงงาน
พ.ศ. ๒๕๓๕ ซึ่งแก้ไขเพิ่มเติมโดยพระราชบัญญัติแก้ไขเพิ่มเติมบทบัญญัติแห่งกฎหมายที่เกี่ยวกับความรับผิด
ทางอาญาของผู้แทนนิติบุคคล พ.ศ. ๒๕๖๐ (กรณีผู้กระทำความผิดเป็นบุคคลธรรมดาไม่ต้องระบุมตรา ๖๓ นี้)
ในความผิดดังกล่าวข้างต้น ทั้งนี้ อปท. ได้ส่งเอกสารที่เกี่ยวข้องมาเพื่อ
ประกอบการพิจารณาคดีตามสิ่งที่ส่งมาด้วย รวมทั้งได้มอบหมายให้ นาย.....
ตำแหน่ง กอง สำนักงาน อปท.
โทร. เป็นเจ้าหน้าที่ติดต่อดำเนินการร้องทุกข์ในเรื่องนี้ และเมื่อผลการดำเนินคดี
เป็นประการใด โปรดแจ้งให้สำนักงาน อปท. ทราบด้วย จะขอบคุณยิ่ง

ขอแสดงความนับถือ

กอง
กลุ่ม
โทร.
โทรสาร
www.

(๓๐) แบบบันทึกความเห็นของผู้เสียหาย

บันทึกความเห็นของผู้เสียหาย

เขียนที่

วันที่

ตามที่ข้าพเจ้า

บัตรประชาชนเลขที่ อยู่บ้านเลขที่ ซอย

ถนน ตำบล อำเภอ

จังหวัด หมายเลขโทรศัพท์..... ได้แจ้งต่อพนักงานเจ้าหน้าที่ว่า

ตนได้รับความเดือดร้อนรำคาญด้วยเหตุ

จากการประกอบกิจการโรงงานของ

ตั้งอยู่เลขที่ ตำบล อำเภอ จังหวัด

เมื่อวันที่

บัดนี้ ข้าพเจ้าได้รับแจ้งจากพนักงานเจ้าหน้าที่ตามพระราชบัญญัติโรงงาน พ.ศ. ๒๕๓๕
ว่าได้ไปตรวจสอบโรงงานดังกล่าวแล้วเมื่อวันที่ พบว่าการกระทำของโรงงาน
เข้าข่ายเป็นความผิดฐาน

ตามมาตรา และมาตรา มีบทระวางโทษ..... แห่งพระราชบัญญัติ
โรงงาน พ.ศ. ๒๕๓๕ ซึ่งสามารถเปรียบเทียบปรับตามมาตรา ๖๕ แห่งพระราชบัญญัติโรงงาน พ.ศ. ๒๕๓๕ ได้
และตามมาตรา ๗๘ แห่งประมวลกฎหมายวิธีพิจารณาความอาญากำหนดให้ผู้ต้องหาและผู้เสียหายจะต้องยินยอม

ข้าพเจ้าจึงขอแจ้ง

ให้ความยินยอมให้คณะกรรมการเปรียบเทียบคดีตามกฎหมายว่าด้วยโรงงาน เป็นผู้
พิจารณาดำเนินการตามกฎหมายกับโรงงาน
และหรือ..... โดยการกำหนดค่าปรับ ซึ่งผู้ต้องหาจะพึงชำระ
ขอให้อยู่ในดุลยพินิจของคณะกรรมการเปรียบเทียบคดีเป็นผู้พิจารณาแต่จะเห็นสมควร ทั้งนี้ หาก
ผู้ต้องหาได้ชำระเงินค่าปรับภายในเวลาตามจำนวนที่คณะกรรมการเปรียบเทียบคดีกำหนดแล้วให้คดีเป็นอัน
เสร็จเด็ดขาด

ไม่ยินยอมให้คณะกรรมการเปรียบเทียบคดีตามกฎหมายว่าด้วยโรงงาน เป็นผู้พิจารณา
ดำเนินการตามกฎหมายกับโรงงาน
และ/หรือ โดยขอให้กรมโรงงานอุตสาหกรรมพิจารณาดำเนินคดีอาญา
ตามกฎหมายกับผู้ต้องหาต่อไป

ข้าพเจ้าจึงลงลายมือชื่อต่อพนักงานเจ้าหน้าที่ไว้เป็นหลักฐาน

(.....)

..... ผู้เสียหาย



กรมโรงงานอุตสาหกรรม
DEPARTMENT OF INDUSTRIAL WORKS